MARCHIVUM

MANNHEIMS ARCHIV
HAUS DER STADTGESCHICHTE
UND ERINNERUNG

MARCHIVUM Druckschriften digital

Neue Mannheimer Zeitung. 1924-1943
152 (1941)

251 (13.9.1941)

urn:nbn:de:bsz:mh40-407162

Einzelpreis 10 Pfg.

Neue Mannheimer Zeitung

Mannheimer Neues Tageblatt

Erscheint wöchentl. 7mal. Bezugspreise: Frei Haus monatl. 1.70 M. u. 30 Pf. Trägerl., in unl. Geschäftsst. abgeh. 1.70 M., bei d. Post 1.69 M. einschl. Postbestellgeb. zuzügl. 42 Pf. Bestellg., Abholst.: Waldhofstr. 12, Kronprinzenstr. 42, Schwetzinger Str. 44, Meerfeldstr. 13, Neckarstadt, 1., Fechenheimer Str. 8, Hochstätter Str. 1. Abbestellungen müssen bis spätest. 15. f. d. folgend. Monats erfolgen

Anzeigenpreise: 27 mm breite Millimeterzeile 12 Pfg., 70 mm breite Textmillimeterzeile 40 Pfg. Für Familien- und Kleinanzeigen einmalige Grundpreise. Wiederholungen gelten die Anzeigen-Preisliste Nr. 12. Bei Zwangsvergleichen od. Konkursen wird keinerlei Nachlaß gewährt. Keine Gewähr für Aufnahme in bestimmten Ausgaben, an bestimmten Plätzen u. für fernmündlich erteilte Aufträge. Gerichtsstand Mannheim.

Samstag, 13. September / Sonntag, 14. September 1941

Verlag, Schriftleitung und Hauptgeschäftsstelle R 1, 4–6. Fernsprecher: Sammel-Nummer 240 51. Postscheck-Konto: Karlsruhe Nummer 179 90 — Drahtanschrift: Neuezeit Mannheim

152. Jahrgang — Nummer 251

Roosevelt gibt Schießbefehl!

Unglaubliche Drohrede und -maßnahme des USA-Präsidenten

Drahtbericht unseres Korrespondenten

— **Stockholm**, 12. September.

In seiner gestrigen Rundfunkrede wiederholte Roosevelt nochmals seine Darstellung der Torpedierung der „Greer", wonach der Zerstörer von einem deutschen U-Boot angegriffen worden sei. Es war von vornherein vorauszusehen gewesen, daß Roosevelt nicht im geringsten auf die deutsche Darstellung des Falles eingehen würde, geschweige denn ernsthaft in Erwägung ziehen würde. Roosevelt hatte sich zu lange nach einem „Zwischenfall" gesehnt, als daß er sich das Heft einfach aus der Hand reißen ließ. Auf Grund der eigens für seine Zwecke konstruierten Darstellung, die wahrscheinlich noch nicht einmal von dem Kommandanten der „Greer" stammt, sondern eine Laboratoriumsarbeit des Weißen Hauses sein dürfte, rief er dann mit gut gespielter Entrüstung aus: „Das ist rechtlich und moralisch Seeräuberei!"

Aber der Fall „Greer", so fürchtet der Präsident wohl, würde für sich allein noch nicht genügen, das nach den Begriffen wahrer Demokratie viel zu langsam denkende amerikanische Volk entsprechend aufzuregen, und so fügte er hinzu, daß das Geschehnis nicht isoliert, sondern der „Teil eines allgemeinen Planes" sei.

> **Nach dieser „Enthüllung" folgte dann logischerweise die „Warnung an die Achsenmächte": wenn ihre Kriegsschiffe in „die amerikanischen Verteidigungsgewässer" eindringen, so täten sie dies „auf eigene Gefahr". Die Befehle, die er in seiner Eigenschaft als Oberster Befehlshaber der amerikanischen Armee und Flotte gegeben habe, zielten auf die „unmittelbare Durchführung dieser Politik".**

Da Roosevelt sehr genau weiß, daß das amerikanische Volk in seiner Mehrheit nach wie vor einem Kriegseintritt durchaus abgeneigt ist, stellte der in allen bewährten Kniffen und Raffinessen wohlerfahrene Präsident fest:

„Die Verantwortung liegt ausschließlich bei Deutschland. Man wird nicht schießen, wenn nicht Deutschland es seinerseits versucht zu tun."

Um noch ein übriges zu tun, behauptete Roosevelt dann plötzlich, daß im Juli ein deutsches U-Boot in westamerikanischen Gewässern ein amerikanisches Schlachtschiff verfolgt und „sich in Angriffsposition zu bringen" versucht habe. Das Periskop des U-Bootes sei deutlich beobachtet worden. Aber es kommt noch besser: „Bei dieser Gelegenheit befand sich kein anderes britisches oder amerikanisches Kriegsschiff innerhalb eines Umkreises von mehreren hundert Seemeilen in der Nähe" und „deshalb", so folgert Roosevelt mit seltsamer Logik, „ist die Nationalität des U-Bootes klar". Nach der Schilderung der mysteriösen Begegnung auf dem Atlantik (warum war eigentlich das sonst so recht gern redende Weiße Haus fast zwei Monate lang so auffallend diskret?) erklärte er dann,

> **daß die USA keinen Krieg gegen Hitler mit Kanonenschüssen zu eröffnen versucht haben, und daß sie es auch jetzt nicht versuchen, doch wünsche man den Frieden nicht so sehr, daß man geneigt sei, ihn dadurch zu erkaufen, daß man den „Angriff" auf Kriegs- und Handelsschiffe, die „legitim" beschäftigt seien, zulasse. Die deutschen U-Boote seien die „Klapperschlangen des Atlantik" und „der Augenblick der aktiven Verteidigung ist jetzt da!".**

Roosevelt entwarf dann noch ein düsteres Bild von den deutschen Weltherrschaftsplänen, so wie er es zur „Rechtfertigung" seines eigenen Imperialismus dringend benötigt. Deutschland, so ließ er seine Phantasie spielen, plane die Freiheit der Meere zu beseitigen, um sich selbst die absolute Herrschaft über die Meere zu sichern. Damit war dann das brauchbare Glied der Roosevelt'schen Gedankenkette gefunden, um das Unsinnigste für seine Zuhörer wahrscheinlich zu machen.

> **„Der Herrschaft der Meere in den Händen der Deutschen bedeutet die Freigabe des Weges für die Nazis zu ihrer nächsten Etappe — die Herrschaft über die Vereinigten Staaten und die westliche Hemisphäre durch Gewalt."**

Nochmals wandte sich Roosevelt an die immer noch zögernde Mehrheit der Amerikaner und beteuerte zeterend, daß jene Maßnahmen zum „Schutz der Nation" unvermeidlich gewesen seien. Falls die Amerikaner noch nicht begriffen haben sollten, was dies alles mit dem britischen Krieg zu tun habe, fügte er hinzu: „Die amerikanische Kriegsmarine ist solange unüberwindlich, als die britische Kriegsmarine existiert." Nun glaubte Roosevelt seine Zuhörer hinreichend präpariert zu haben, um mit der Wahrheit über seine zunächst nur angedeuteten Befehle herausrücken zu können:

> **„Die Schiffe der USA wollen in den Verteidigungsgewässern der Vereinigten Staaten nicht länger auf die Angriffe der Achsenmächte warten, sondern werden zuerst zuschlagen. Die Stunde ist da, in der wir sagen können: Ihr habt unsere eigene Sicherheit angegriffen, ihr sollt nicht weitergehen. Unsere Patrouillenschiffe und Flugzeuge werden alle unsere Handelsschiffe verteidigen, aber nicht nur unsere eigenen Schiffe, sondern alle Schiffe, unter welcher Flagge sie auch fahren, die sich dem Handel in unseren Verteidigungsgewässern widmen."**

Was zu den „Verteidigungsgewässern" der USA gehört — und das ist der entscheidende Punkt — hat Roosevelt nicht weiter erläutert, daß aber mittlerweile der ganze Atlantische Ozean dazu avanciert ist, dürfte außer Frage stehen. Denn es war ja letzten Endes für Roosevelt das Motiv zur Besetzung Islands durch amerikanische Truppen gewesen, daß auf diese Weise sich die amerikanische Seegrenze, die es zu „verteidigen" gilt, möglichst bis an die deutschen Gewässer heranschob. Es wurde eine künstliche „Grenze" geschaffen, um einen „rechtlichen" Anlaß für einen Gewaltangriff auf Deutschland zu erhalten, den Roosevelt auf Grund der amerikanischen Verfassung d. h. also durch die Zustimmung des Kongresses nicht erlangen zu können glaubt.

Unehrlicher und gewissenloser hat wohl selten in der Geschichte ein Politiker gehandelt, raffinierter ist wohl nie ein Volk betrogen worden als das amerikanische, das die Konsequenzen dieses systematischen und von langer Hand vorbereiteten Betruges letzten Endes in ihrer vollen Wucht zu tragen haben wird.

„Internationales Gangstertum"

Drahtbericht unseres Korrespondenten

— **Rom**, 13. Sept.

An amtlicher römischer Stelle erklärt man, die Rede Roosevelts habe bewiesen, daß der Präsident durch weitere Lieferungen an England die Neutralität immer stärker verletzt, die er längst schon aufgegeben habe, daß er Gewässer außerhalb der amerikanischen Hoheitszone als amerikanisch betrachtet und also die Monroedoktrin verletzt, daß er alle Voraussetzungen geschaffen hat, um jeden Zwischenfall ausnutzen zu können, daß er gegen fremde Regierungen eine unerhörte Hetzpropaganda betreibt, und daß er schließlich unter Freiheit der Meere die angelsächsische Seeherrschaft versteht. Diese Tatsachen nimmt, wie man an autorisierter römischer Stelle erklärt, das italienische Volk mit Ruhe und dem festen Willen zur Kenntnis, den Krieg zu einem siegreichen Ende zu führen.

Die römische Presse lehnt Inhalt und Form der Roosevelterede auf das schärfste ab. „Tribuna" sagt, die Rede Roosevelts zeigt, daß die Regierung von Washington grundsätzlich nach Zwischenfällen suche, um sie so schnell wie möglich auszunützen. „Lavoro Fascista" schreibt unter der Ueberschrift „Internationales Gangstertum", die Rede stelle eine infame Provokation dar, die in der Geschichte nicht ihresgleichen habe.

Verteidigungszone „praktisch unbegrenzt"

Roosevelt und Hull lehnen jede Definition ab, aber die Presse verrät sie!

Drahtbericht unseres Korrespondenten

— **Lissabon**, 13. September.

Hemmungsloser Imperialismus und verlogene Zweideutigkeiten, das sind die Hauptcharakteristika der letzten Roosevelterede. In fast komischem Gegensatz zu der Behauptung einiger Neuyorker Blätter, jeder Satz sei „so klar wie Kristall", stehen die Bemühungen der amerikanischen Oeffentlichkeit, näheres über die sogenannte „Verteidigungszone" zu erfahren. Denn niemand ist sich nach den Worten des Präsidenten darüber klar, wo eigentlich diese Zone anfängt und wo sie endet.

Genau so verlogen wie Roosevelt selbst lehnte Staatssekretär Hull auf der gestrigen Pressekonferenz des Staatsdepartements jede klare Antwort auf diese Frage ab und begnügte sich mit dem doppeldeutigen Hinweis,

> **„die Haltung des Gegners werde etwas über die Ausdehnung dieses Raumes" zu sagen haben. Das heißt auf deutsch, Roosevelt hat seinen Schiffen Schießbefehl gegeben, seien sie auch noch so weit von den USA entfernt.**

Der Washingtoner Korrespondent von „Newyork Sun" weist darauf hin, daß Roosevelt die sogenannte westliche Verteidigungszone immer weiter vorangeschoben habe, ohne sie irgendwie zu begrenzen oder auch nur ungefähr zu erläutern. Sie habe erst in den amerikanischen Küstengewässern, dann in der 300-Meilen-Zone gelegen, später sei sie dann immer weiter nach der irischen Küste vorgeschoben worden. Darüber hinaus erhebe nun Roosevelt Anspruch, nicht nur amerikanische, sondern auch alle anderen Handelsschiffe in allen Meeren der Erde „schützen" zu dürfen. Das ist die offene Proklamation einer Hegemonie der USA auf die Weltmeere.

> **Die meisten Neuyorker Blätter stellen sich heute auf Grund der Erklärung Hulls auf den Standpunkt, daß die amerikanische Verteidigungszone praktisch unbegrenzt ist und sich auf alle Meere erstreckt. Amerikanische Kriegsschiffe hätten den Befehl erhalten, die Kriegsschiffe der Achsenmächte zu versenken, wo immer sie diese auch träfen.**

Wieder 4 Geleitzug-Dampfer torpediert

Die Engländer verloren damit an Gesamttonnage aus diesem einen Geleitzug 164 000 BRT

(Funkmeldung der NMZ.)

+ **Aus dem Führerhauptquartier, 13. Sept.**

Das Oberkommando der Wehrmacht gibt bekannt:

An der Ostfront verlaufen die Angriffsoperationen planmäßig und erfolgreich.

Unterseeboote versenkten in erneuten Angriffen gegen den im gestrigen Wehrmachtsbericht gemeldeten feindlichen Geleitzug vier weitere Handelsschiffe mit zusammen 19 000 BRT sowie drei Bewachungsfahrzeuge. Damit hat der Feind aus diesem Geleitzug 28 Handelsschiffe mit zusammen 164 000 BRT verloren.

Im Kampf gegen Großbritannien erzielte die Luftwaffe in der letzten Nacht Bombentreffer auf drei großen Handelsschiffen eines feindlichen Geleitzuges ostwärts Great Yarmouth.

Weitere wirksame Luftangriffe richteten sich gegen Flugplätze in den Midlands sowie gegen Rüstungsbetriebe und ein Tanklager im Südosten der Insel. Bei einem Tagesangriff auf Scarborough erzielten Kampfflugzeuge Bombentreffer schweren Kalibers in einer Fabrikanlage.

In Nordafrika bombardierten deutsche Kampfflugzeuge in der Nacht zum 12. September Port Tewfik sowie Oellager im Hafen von Suez. Eine Reihe großer Brände ließ den Erfolg dieses Angriffes erkennen.

Britische Flugzeuge griffen in der letzten Nacht den Raum Frankfurt a. M. — Mannheim an. Bombenwürfe auf Wohnvierteln forderten einige Verluste unter der Zivilbevölkerung. Flakartillerie schoß zwei feindliche Bomber ab.

12 neue Ritterkreuzträger

dnb, **Berlin**, 12. Sept.

Der Führer und Oberste Befehlshaber der Wehrmacht verlieh auf Vorschlag des Oberbefehlshabers des Heeres, Generalfeldmarschall von Brauchitsch, das Ritterkreuz des Eisernen Kreuzes an:

General der Infanterie Kleinig,
Kommandierender General eines Armeekorps;
Generalleutnant Stapf,
Kommandeur einer Infanterie-Division;
Oberst, Ritter von Hauenschild,
Kommandeur einer Panzerbrigade;
Oberstleutnant von Lengerke
Abteilungskommandeur in einem Reiter-Reg.;
Major Graf von Oberndorff,
Kommandeur einer Aufklärungsabteilung;
Oberleutnant Freiherr von Bracker,
Kompanie-Führer in einem Panzer-Regiment;
Oberleutnant von Wizendorff,
Kompanie-Führer in einem Inf.-Regiment;
Oberleutnant Tresler,
Kompaniechef in einem Kraftfahrbataillon;
Leutnant Brandt,
Kompaniechef in einem Infanterie-Regiment;
Leutnant Ewald
Zugführer in einem Pionierbataillon;
Oberfeldwebel Artmann,
Führer eines Kompanietrupps in einem Infanterie-Regiment.
Unteroffizier Arthur Becker,
in einem Schützen-Regiment.

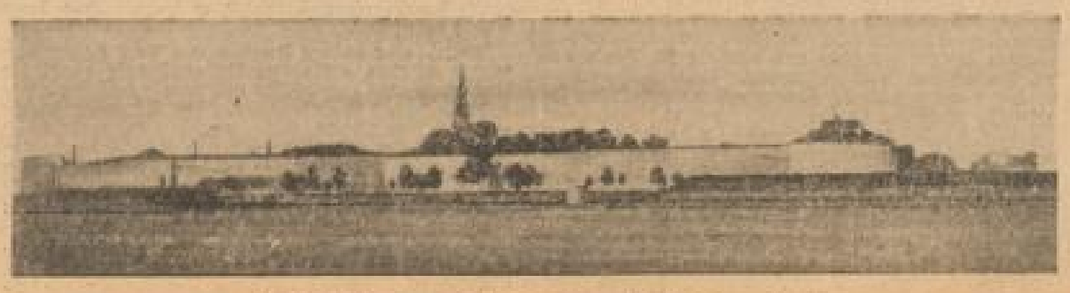

Die Schlüsselburg bei Petersburg in deutscher Hand

(Atlantic, Zander-Multiplex-K.)

Roosevelt ohne Maske!

* **Mannheim**, 13. September.

Roosevelt hat nunmehr die Maske vollends fallen lassen. Wir wußten es ja schon lange, was sich darunter verbarg, was von der angeblichen Neutralität des USA-Präsidenten und von seiner angeblichen Friedensgesinnung zu halten war. Wir haben uns nie darüber getäuscht, daß in diesem Manne dem nationalsozialistischen Deutschland ein unversöhnlicher Feind und dem Frieden der Vereinigten Staaten ein hartnäckiger Verneiner gegenübersteht. Aber vielleicht gab es noch Leute, die es wirklich für wahr nahmen, wenn Roosevelt versicherte, er wolle dem amerikanischen Volke den Frieden erhalten! Seit Donnerstagabend hat aber auch der Harmloseste unter ihnen nicht mehr das Recht, für harmlos genommen zu werden, wenn er es weiter glaubt. Denn in diesen Abendstunden des Donnerstag hat Roosevelt den Krieg proklamiert!

Das ist natürlich, wie alles im Leben und im Tun dieses Präsidenten, nicht zu verstehen, wie es unter normalen Begriffen zu verstehen wäre. Es ist nicht so, als ob der USA-Geschäftsträger in Berlin den Auftrag erhalten hätte, der deutschen Reichsregierung den Kriegseintritt der Vereinigten Staaten zu notifizieren! Soweit ging Roosevelt nicht, freilich nur deswegen nicht, weil er nicht soweit gehen konnte. Denn zu einer offenen Kriegserklärung fehlt ihm die Vollmacht des Kongresses, die er bei der allgemeinen Friedensstimmung des amerikanischen Volkes auch nicht erhalten würde. Sein Mut reicht nur bis zur privaten Kriegsführung hinten herum. Hier entwickelt er allerdings eine Raffinesse, eine Fähigkeit und eine Bedenkenlosigkeit, die einmal in die Geschichte dieses Krieges als das Muster einer mephistophelischen Diplomatie eingehen werden.

Am Donnerstag hat er sich nun zum erstenmal ganz nahe an sein Ziel herangewagt. Er hat in seiner Eigenschaft als Oberbefehlshaber der Flotte den USA-Kriegsschiffen, die den an sich schon neutralitätswidrigen Control- und Warnungsdienst auf dem Atlantik versehen, den Befehl gegeben, ohne Warnung und ohne vorherige Feststellung eventueller feindlicher Absichten das Feuer auf jedes deutsche Kriegsschiff und vor allem natürlich auf jedes deutsche Unterseeboot zu eröffnen. Nur eine Einschränkung hat er hinzuzufügen für nötig befunden: der Schießbefehl gilt nur für „die Sicherheitsgewässer der westlichen Hemisphäre". Aber diese Einschränkung, die den einzigen Zweck hat, die eigentlichen Angriffsabsichten der Anordnung vor dem amerikanischen Volk zu tarnen, ist wertlos, weil Roosevelt es vorsorglich peinlichst vermieden hat, die Raumgrenze dieser Sicherheitsgewässer der westlichen Hemisphäre zu definieren, es aber kein Geheimnis ist, daß der Präsident und der Washingtoner Marinestab fast den ganzen Atlantischen Ozean bis einschließlich Island und der Azoren und bis zu den Grenzen des afrikanischen Kontinents als solche „Sicherheitszone" betrachten. Entscheidender jedenfalls als alle formalen Verklausulierungen dieses grotesken und zynischen Schießbefehls ist der Wille, der dahinter steckt: unter allen Umständen, koste es, was es wolle, den Konflikt mit Deutschland zu provozieren und den Kriegszustand zwischen Deutschland und den USA mit Gewalt herbeizuführen.

Roosevelt ist damit am Ende des Weges angelangt, den er von Anfang seiner Regierung an verfolgt hat. Er war nie ein Freund des neuen Deutschland, er hat ihm gegenüber nie auch nur die Vorurteilslosigkeit einer objektiven Neutralität aufgebracht. Er war ihm gegenüber immer nur von zerstörerischem Haß beseelt. Und er hat daher auch immer auf die kriegerische Vernichtung dieses Deutschlands hingearbeitet: in einer späteren Geschichtsschreibung wird feststellen, daß die kriegshetzerische Aktivität Roosevelts die meiste Verantwortung am Ausbruch dieses Krieges trifft, der nun schon zwei Jahre das Blut und die Kraft Europas frißt. Ohne das Roosevelt'sche Versprechen, ihnen die gewaltige wirtschaftliche und politische Hilfsmacht Amerikas zuzuführen, hätten die Westmächte im Herbst 1939 niemals gewagt, mit der Ablehnung des italienischen Konferenz- und Vermittlungsangebots jenen entscheidenden Schritt zu tun, der die Völker Europas, auf die so viele, so große und so schöne Aufgaben des Friedens warteten, wieder auf dem Schlachtfelde gegeneinander führte. Roosevelts Gesandter Bullitt war es in erster Linie, der Polen zu seinem sinnlosen Widerstand ermunterte und ihm mit der Versicherung des amerikanischen Beistandes gleichsam die moralische Rechtfertigung für seine größenwahnsinnige und selbstmörderische Politik lieferte. Roosevelts Botschafter in Paris, Bullitt war es, der der zaudernden französischen Regierung immer wieder vorsagte, daß sie sich auf Amerikas Hilfe verlassen könnte und ein Krieg gegen Deutschland daher kein so gefährliches Wagnis sei! Die Militär-Attachés der USA in Lissabon waren es, die ihren englischen Kollegen natürlich „streng vertraulich" mitteilten, diesmal würde es nicht drei Jahre sondern keine drei Wochen dauern, bis Amerika an Seite der Engländer in den Krieg ziehen werde!

Und niemand anders als der Präsident der Vereinigten Staaten war es weiter, der eigens einen Sondergesandten in der Person des Oberst Donovan nach dem Balkan entsandte, um diese Staaten, denen Deutschland nur Wohlwollen, Frieden und Förderung ihrer wirtschaftlichen Interessen brachte, zum Krieg gegen dieses Deutschland zu bewegen! Auch niemand anders wiederum als Roosevelt hielt seine schützende Hand über die Engländer, als sie in Syrien und in Iran einfielen und amerikanische Tanks und amerikanische Flugzeuge der

MARCHIVUM

Armee Cunninghams den Weg nach Damaskus und nach Teheran bahnen!

Wo England Krieg führte, war Roosevelt sein Partner — gleichgültig, ob dieser Krieg der dreisteste Hohn auf die von Roosevelt so theatralisch verkündeten Grundsätze vom Recht und von der Freiheit der kleinen Nationen war!

Und immer hat dabei Roosevelt folgerichtig darnach Ausschau gehalten, wie er die aktive Kriegsunterstützung Englands in eine aktive Kriegsteilnahme Amerikas umwandeln könnte. Seine ganze Atlantikpolitik war eine einzige nervöse Suche nach dem Zwischenfall. Ihn suchte er zu provozieren, als er die Dreimeilen-Seegrenze der Vereinigten Staaten aus eigener Vollmacht in eine Dreihundert-Meilen-Sicherheitszone umwandelte. Auf ihn hoffte er, als er seiner Flotte den neutralitätswidrigen Auftrag gab, für England Kontroll- und Warndienste zu leisten. Mit ihm rechnete er ganz sicher, als er durch seine Truppen Island besetzen ließ und damit sie unmittelbar in die von der deutschen Blockade um England gezogene Sperrzone schickte. Ihn suchte er mit Gewalt zu provozieren, als er vorgestern die Bestimmung des Neutralitätsgesetzes aufhob, die amerikanischen Staatsbürgern das Reisen auf englischen Schiffen verbot!

Es ist ein wahrhaft apokalyptisches Schauspiel und für spätere Geschlechter wahrscheinlich der erschütterndste Beweis dafür, wie nahe die Generation unserer Zeit vor ihrer restlosen Selbstaufgabe stand, zu sehen, wie hier der verantwortliche Führer der mächtigsten Nation der neutralen Welt, in dessen Macht es läge, nicht nur für sein Volk den Frieden zu erhalten, sondern der ganzen Welt diesen Frieden wieder zu verschaffen, vom Anbeginn des Krieges an sein ganzes Sinnen und Trachten nur darauf richtet, wie er sich und sein Volk in das Gemetzel dieses Mordens stürzen kann! Welch eine heroisch-tragische Figur ist doch dieser Mann, der die Fackel des Friedens für die ganze Welt entzünden könnte und die Fackel des Krieges an das Haus seines eigenen Volkes hält!

Wir wissen freilich auch heute noch nicht, ob ihm sein Plan gelingt oder ob im amerikanischen Volke die Mächte des Guten noch stark genug sind, der Sucht des Bösen zu wehren. Vielleicht sind sie es, dann sollen sie gesegnet sein! Nicht weil wir vielleicht vor dem Bösen, das jenseits des Ozeans wie eine drohende Wand heraufsteigt, für unseren Sieg und für unser Schicksal Angst hätten: ein Kriegseintritt Amerikas enthielte zum mindesten ebensoviel günstige wie ungünstige Momente für uns! Sondern weil in einer Zeit, in der das Böse: der Unfriede, die Leidenschaft des Hasses und die Lust der Lüge so zu triumphieren scheinen, es einen Triumph des Guten im Menschen und im menschlichen Schicksal bedeuten würde, wenn eine große Nation die reinigende und befreiende innere Kraft aufbrächte, dem Bösen, das in ihr aufgestanden ist, zu wehren, und dem Guten, das zu bewahren in ihre Hand gegeben ist, zum Siege zu verhelfen!

Dr. A. W.

Die Lage

Drahtbericht unserer Berliner Schriftleitung

— Berlin, 13. September.

Der Führer hat den Aufruf zum Kriegswinterhilfswerk erlassen, einen Aufruf zur Treue und zum freiwilligen Opfer für alle Deutschen, die die Liebe zur Heimat und zu ihrem Volkstum im Herzen tragen.

Im Gegensatz zu diesem Appell an die edelsten Gefühle und Empfindungen seines Volkes, das im schwersten Daseinskampf der Geschichte steht, atmet des amerikanischen Präsidenten Erklärung Haß und Vernichtungswillen gegen Menschen und Völker, die ihm niemals zu nahe getreten sind und ihn ebenso wenig bedrohen wie das amerikanische Volk. Es ist von dieser Roosevelttrede schon richtig, was die „Berlingske Tidende" in Kopenhagen von ihr schreibt, sie möchte zu gerne den Kriegsbrand über die ganze Welt tragen, um einem kleinen Teil von Kriegsgewinnlern in den USA große Verdienste zu sichern. Er hat sein Ziel noch nicht erreicht und ihm schlägt auch jetzt wieder der Mut zu einer Kriegserklärung. Im amerikanischen Volk wächst die Opposition gegen den Mann, der den Erdball in ein Meer von Blut und Tränen stürzen will, nur um Herrscher der Welt zu werden. Von der Roosevelttrede schreibt „Stockholms Aftonblad" mit Recht, sie habe das einzige Gute an sich, daß Roosevelt jetzt keinen Menschen mehr täuschen kann, auch nicht mehr die USA-Nation.

•

Die Kriegshetze Roosevelts enthüllt sich in der Bekanntgabe neuer schwarzer Listen mittel- und südamerikanischer Firmen. Dem Lissaboner „Diario" zufolge enthalten sie nochmals 600 Firmen, denen jede Ausfuhr und jeder Transport auf nordamerikanischen Schiffen verwehrt ist. Roosevelt gehe mit der Veröffentlichung dieser zweiten Liste über die Versprechungen hinaus, die dem Senat am 6. Juni gegeben worden seien, wonach das Staatsdepartement vor Bekanntgabe neuer Boykottmaßnahmen außerhalb der USA dem Ausschuß Mitteilung machen werde. Die zu erwartenden Einsprüche der südamerikanischen Staaten werden Herrn Roosevelt nicht erregen!

•

Inzwischen ist der neue große Erfolg unserer Luftwaffe an der Ostfront gemeldet worden, der die Vernichtung von 127 Sowjetpanzern verkündete. Er zeigt, daß es für deutsche Truppen und deutsche Waffen keinen Stillstand und kein Nachlassen in der Wucht ihres Einsatzes gibt. Das würdige Gegenstück dazu ist die Versenkung der 24 Schiffe im Weißen Meer, die auf der Fahrt nach England sich befanden. Es kann erwähnt werden, daß diese 24 Schiffe aus dem englischen Geleitzug Kriegsmaterial mit einer Ladung von 220 000 Tonnen enthielten. Das bedeutet 15 000 normale Eisenbahnwaggons mit Kriegsgerät!

•

Die türkischen Zeitungen melden zur Verschickung der Wolgadeutschen, daß eine zweite Verfügung Stalins anordnet, diese Verschickung müsse bis zum 20. September abgeschlossen sein. Die Istanbuler Zeitung „Aksam" bemerkt dazu, faktisch sei es unmöglich, für 400 000 Menschen in dieser kurzen Zeit Transportgelegenheiten bereitzustellen. Man müsse deshalb große Besorgnis für das Schicksal der Hunderttausende haben.

Auch das deutsche Volk hat diese große Besorgnis um die Wolgadeutschen und es wird die unbarmherzig zur Rechenschaft ziehen, die diese Verbrechen begehen und sie geschehen lassen.

•

Neue kommunistische Ausschreitungen melden skandinavische Blätter aus England. In Hull demonstrierten laut „Aftonbladet" am Mittwoch 5000 Werftarbeiter unter Vorantragung von Sowjetfahnen für eine Lohnerhöhung von 20 v. H. Gleiche Demonstrationen fanden am Dienstag in Liverpool statt, wo die Parole der Demonstranten lautete: Lohnerhöhung und Wahl von Arbeiterräten in den Betrieben.

Wer soll die Rußlandhilfe leisten . . .?

London schickt Washington vor, weil es „von Amerika aus näher ist"!!

Drahtbericht unseres Korrespondenten

— Lissabon, 10. September.

Noch hat die viel angekündigte Moskauer Konferenz immer noch nicht begonnen, aber schon hat es England verstanden, zunächst einmal den größten Teil der versprochenen Hilfe für die Sowjetunion auf die USA abzuschieben. Der amerikanische Rundfunkkorrespondent Agrotti in Ankara teilt heute mit, in England sieht man auf dem Standpunkt, daß amerikanisches Kriegsmaterial die Sowjetunion rascher erreichen werde (obwohl die USA einige tausend Meilen weiter von der Sowjetunion entfernt liegen!) und daß daher zunächst an amerikanische Lieferungen gedacht werde.

London hat sich grundsätzlich damit einverstanden erklärt, eine Anzahl britischer Aufträge in USA für Lieferungen nach Moskau frei zu geben. Mister Harriman, der Leiter der amerikanischen Delegation, will es auf der kommenden Konferenz den Vertretern Englands und der Sowjetunion überlassen, lieber darüber einig zu werden, auf welche Lieferungen aus USA England zunächst verzichten will. Eine gleichmäßige Belieferung ist angesichts des Standes der amerikanischen Produktion und der amerikanischen Eigenbedürfnisse nicht möglich.

Daraus geht klar hervor, daß all die vielen tönenden Hilfeversprechen Englands — trotz Churchills geistriger Ankündigung, eine Anzahl englischer Flugzeuge seien „bereits" nach Moskau unterwegs — weiter nichts als Schall und Rauch waren. England ist garnicht in der Lage, der Sowjetunion irgend welche nennenswerte Hilfe zu gewähren, mit Ausnahme vielleicht von Rohstoffen des Empires, für die aber wieder die Transportmittel fehlen. Aber noch mehr: Es zeigt sich jetzt, daß England nicht einmal in der Lage ist, ohne weiteres auf große amerikanische Lieferungen zugunsten der Sowjetunion zu verzichten. Das ist jenseits aller Phrasen die tatsächliche Situation.

Es ist in diesem Zusammenhang bezeichnend, daß der Londoner Sender heute morgen ausdrücklich darauf hinwies,

ein positives Ergebnis der Moskauer Besprechungen „könne nicht sofort erwartet werden", da sich die drei Länder erst einmal über die zur Verfügung stehenden Mittel einigen müßten.

Diese Erklärung steht in diametralem Gegensatz zu dem Dröhnen der Sowjets, das in den letzten Tagen schon einen fast drohenden Charakter annahm. Die Aeußerung des Londoner Senders deutet darauf hin, daß England keineswegs gesonnen ist, sich die eigene Nutznießung der Amerikahilfe allzusehr und ohne Bedingungen durch Moskau einschränken zu lassen.

Ein sensationelles Eingeständnis!

Drahtbericht unseres Korrespondenten

— Lissabon, 13. September.

In ihrem Bemühen, den Moskauer Kerker über das Ausbleiben einer effektiven Hilfe für die Sowjetunion zu beschwichtigen und dem verzweifelten Moskau wenigstens einige Hoffnungen zu machen, daß sich die englische Regierung gestern zu einem wahrhaft sensationellen Geständnis veranlaßt. Der parlamentarische Sekretär des Blockadeministeriums Foot erklärte in einer Rede in Edinburgh,

daß bereits lange vor Beginn des sowjetischen Krieges in Großbritannien eingehende Untersuchungen und Untersuchungen über den wahrscheinlichen Bedarf der Sowjets an Kriegsmaterial vorgenommen worden seien. Infolgedessen habe man damals schon genau gewußt, worauf sich dieser Bedarf erstrecken würde und man habe mit den Vorbereitungen beginnen können.

Damit wird offen vor aller Welt eingestanden, daß längst vor Beginn der deutschen Offensive die englisch-sowjetischen Verhandlungen bereits soweit gediehen waren, daß schon über Lieferung von Kriegsmaterial, Munition und Rohstoffe im einzelnen gesprochen wurde. Damit wird weiter bestätigt, daß England einen sowjetischen Vorstoß in den Rücken Deutschlands bereits vor langen Monaten in seine Rechnung einstellen konnte. Jetzt weiß man, worauf die merkwürdigen, damals unverständlichen optimistischen Aeußerungen einiger englischer und amerikanischer Politiker im April und Mai dieses Jahres, der Krieg könne bedeutend früher, als irgend jemand heute annehme, beendet sein, hinaus wollten: Die sowjetische Offensive wurde vorbereitet. Sie sollte die Entscheidung bringen. Damals glaubte man in London mit den unerschöpflichen Reserven der Sowjetunion rechnen zu können und niemand in England nahm an, daß die Deutschen derartig blitzhaft in den sowjetischen Aufmarsch hineinstoßen würden.

Zu diesem Plan gehörte auch die Rolle des Südostens, auf dem Balkan, eine neue Front gegen Deutschland zu bilden. Diese Front sollte, wie offen gesagt wurde, zu einem Zermürbungskrieg führen und möglichst starke deutsche Streitkräfte Monate hindurch binden, während die Sowjets zum entscheidenden Schlag gegen Mitteleuropa ausholten.

Leningrads kriegswirtschaftliche Bedeutung

Das wichtigste Rüstungszentrum der Sowjets abgeschnitten

dnb. Berlin, 12. Sept.

Die deutsche Wehrmacht hat zusammen mit ihren finnischen Waffenbrüdern Leningrad eingeschlossen. Die Sowjetunion verliert dadurch eines ihrer größten Industriezentren. Leningrad besitzt etwa 800 Fabrikbetriebe mit fast 300 000 Mann Belegschaft, das sind 12 v. H. der gesamten Sowjet-Industrie. Werften, Maschinen- und mechanische sowie chemische Werke stehen im Vordergrund.

Nimmt man die Industrie der näheren und weiteren Umgebung Leningrads hinzu, was ohne weiteres anzunehmen ist, da auch die Umgebung in deutsch-finnischer Hand oder von der Sowjetunion abgeschnitten ist, so sind durch die Besetzung der Umgebung bzw. Einschließung von Leningrad rund 25 v. H. der Maschinenproduktion und Nichteisenmetallerzeugnisse, rund 50 v. H. der elektrotechnischen und rund 75 v. H. des Schiffbaues der Sowjetunion lahmgelegt.

Eine Industriestadt wie Leningrad stellt natürlich auch ein wichtiges Rüstungszentrum dar, dessen Verlust die Sowjets nicht verschmerzen können.

Die Einschließung von Leningrad und des Ladogasees durch die deutschen und finnischen Verbände beraubt die Sowjetunion weiter zweier großer Verbindungswege nach dem Murman-Gebiet. Der Ostsee-Weißmeer-Kanal, der Stalin-Kanal genannt wird, und die Murman-Bahn sind bei Schlüsselburg an der Newa und am Swir unterbrochen.

Der Stalin-Kanal stellt die Verbindung von der Newa über den Ladogasee und Swir zum Onega-See und von hier bis zur Mündung des Kanals in der Onega-Bucht des Weißen Meeres her. Die Murman-Bahn läuft von Leningrad im Süden des Ladogasees entlang nach Petrosawodsk am Westufer des Onega-Sees und weiter nordwärts über Kandalekscha nach Murmansk. Der Kanal und die Murman-Bahn waren die Hauptzufuhrwege für die Bevölkerung und Industrie von Ostkarelien und dienten dem Abtransport der auf der Kola-Halbinsel gewonnenen wichtigen Industrierohstoffe. Die Sowjetverbände, die in diesem Nordraum der Sowjetunion stehen, sind nun ihrer wichtigsten Nachschubstraßen beraubt.

Der italienische Wehrmachtsbericht

Wirksames Zerstörungswerk gegen Tobruk und Marsa Matruk

(Funkmeldung der NMS.)

+ Rom, 13. September.

Der italienische Wehrmachtsbericht vom Samstag hat folgenden Wortlaut:

Das Hauptquartier der Wehrmacht gibt bekannt:

Die italienischen und deutschen Luftstreitkräfte in Nordafrika setzten ihr wirksames Zerstörungswerk gegen die feindlichen Bodenziele von Tobruk und Marsa Matruk fort und bombardierten einen Flugplatz in der ägyptischen Wüste. Tätigkeit unserer Artillerie in den Abschnitten von Tobruk und Sollum.

Britische Flugzeuge warfen Bomben auf Benghasi ab. Die von der arabischen Bevölkerung bewohnten Viertel wurden beschädigt.

Ein Einflug auf das Gebiet von Catania hat weder Opfer noch Schäden verursacht.

In Ostafrika setzt die englische Luftwaffe die Ueberfliegung der Stellung im Abschnitt von Gondar fort und bombardiert sie. Unsere Truppen schlugen die Angriffe der feindlichen Infanterie zurück.

Moskau droht Sofia

Eine scharfe Note Molotows an die bulgarische Regierung

dnb. Berlin, 12. September.

Moskau gibt bekannt, daß Molotow am 10. September dem bulgarischen Gesandten in Moskau Stamenoff eine „in scharfen Worten gehaltene Vorstellung der Sowjetregierung" überreichte, in der das Verhalten, das die bulgarische Regierung in letzter Zeit der Sowjetunion gegenüber an den Tag gelegt hat, mißbilligt wird. Die Sowjets machen die bulgarische Regierung darauf aufmerksam, daß die Haltung Bulgariens mit einer normalen und loyalen Beziehung nicht vereinbar sei und drohen, daß die Haltung in gleicher Weise sowohl der Regierung selbst als auch dem bulgarischen Volke schaden könne.

Kennzeichnung der Juden

Alle Juden vom 6. Jahre an müssen den Davidstern tragen

— Berlin, 12. September.

Im Reichsgesetzblatt wird eine Polizeiverordnung veröffentlicht, durch die bestimmt wird, daß Juden sich innerhalb des Reichsgebietes in der Oeffentlichkeit nur mit einem gelben Judenstern zeigen dürfen. Die Verordnung tritt mit dem 19. September in Kraft. Sie gilt für alle Juden, die das 6. Lebensjahr vollendet haben.

Der Judenstern besteht aus einem handtellergroßen, schwarzausgezogenen Sechsstern aus gelbem Stoff mit der schwarzen Aufschrift „Jude". Er ist sichtbar auf der linken Brustseite des Kleidungsstückes aufzunähen zu tragen. Nach der gleichen Polizeiverordnung ist es Juden weiter verboten, den Bereich ihrer Wohngemeinde zu verlassen, ohne eine schriftliche Erlaubnis der Ortspolizeibehörde bei sich zu führen und Orden, Ehrenzeichen und sonstige Abzeichen zu tragen.

Der deutsche Soldat hat im Ostfeldzug den Juden in seiner ganzen Widerwärtigkeit und Grausamkeit kennengelernt. Er hat die Folgen der GPU-Greuel und die Verelendung der Massen gesehen: Das Werk der Juden. Dieses Erlebnis führt den deutschen Soldaten und das deutsche Volk in seiner Gesamtheit vor Augen, daß dem Juden in der Heimat die Möglichkeit genommen wird, sich zu tarnen und damit seine Bestimmungen zu durchbrechen, die dem deutschen Volksgenossen die Berührung mit dem Juden ersparen.

Glückwünsche des Führers an Korpsführer Hühnlein. Der Führer hat in einem herzlich gehaltenen Telegramm dem Korpsführer des NSKK, Reichsleiter Hühnlein, zum 60. Geburtstag seine Glückwünsche übermittelt.

Kanzleichef des finnischen Staatspräsidenten gestorben. Der Chef der Kanzlei des Staatspräsidenten, Rantavaara, ist gestorben. Rantavaara hat im politischen Leben Finnlands eine bedeutende Rolle gespielt und einmal auch den Posten des Justizministers bekleidet.

Es war schon wieder nichts . . .!

Churchill organisiert seine Kriegspropaganda bereits wieder um

Drahtbericht unseres Korrespondenten

— Lissabon, 13. September.

Gemäß den vor einigen Tagen in der Londoner Presse erschienenen Vorankündigungen gab Churchill nunmehr im Unterhaus bekannt, daß die britische Agitation — das Schmerzenskind der englischen Regierung — nunmehr schon wieder einmal umorganisiert werden soll.

Wie erinnerlich, hatte sich das Informationsministerium unter der unglücklichsten Leitung von Duff Cooper, der zur Zeit Ottawa beglückt, stets darüber beschwert, es könne sich gegen das Außenamt, das Kriegsministerium, das Luftministerium, die Admiralität und das Blockadeministerium nicht richtig durchsetzen. Es könne keine erfolgreiche Agitation treiben, da diese Ministerien im Besitz aller Informationsquellen seien, die sie englisch hüten- oder nur nach eigenem Gutdünken freigaben.

Da unter Bracken, dem ehemaligen Privatsekretär Churchills, den dieser nach Duff Coopers Abgang in das Ministerium genommen hatte, um es noch fester an seine Person zu ketten, die Leistungen des Ministeriums nicht zufriedenstellend geworden sind, versucht man es jetzt mit einem neuen Ausschuß, einem „Sonderexekutivkomitee", wie sich Churchill gestern ausdrückte, das den „politischen Krieg" leiten soll. In ihm sitzen der Außenminister, der Informationsminister und der Blockademinister mit gleichen Rechten. Die besondere Aufgabe des Komitees soll die Propaganda in Feindesland sein. Das ganze ist eine Kopie der alten Northcliffe-Organisation im Crewhouse in der Zeit des letzten Krieges.

Von sehr maßgebender englischer Seite wurde zunächst betont, der Kardinalfehler der englischen Agitation liege nicht so sehr in der Organisation, sondern in dem völligen Mangel an großen Führern, Ideen und geschickten Köpfen, die diese Ideen ausführen könnten. Diese Mängel werden sicherlich nicht durch einen neuen Ausschuß behoben werden.

Deat ruft Frankreich auf!

Das französische Volk kann sich seiner europäischen Aufgabe nicht länger entziehen!

+ Paris, 13. Sept. (Funkmeldung der NMS)

Marcel Deat, einer der Gründer der französischen Freiwilligenlegion, hat einen Aufruf erlassen. Die ersten Kontingente der französischen Freiwilligen gegen den Bolschewismus, so heißt es darin, begeben sich ins Uebungslager, von wo aus sie dann an die Ostfront abgehen werden. Dieses Ergebnis bilde einen Markstein in dem sich vollziehenden französischen Umbruch seit dem Waffenstillstand. Der gigantische Kampf, der siegreich von den deutschen Truppen gegen die bolschewistischen Armeen geführt werde, habe dem Krieg erst den richtigen Sinn gegeben. Es sei allen aufrichtigen Menschen klar geworden, daß Europa im Begriff stehe, seine Einheit zu schmieden, und daß das deutsche Blut für den ganzen Kontinent vergossen werde.

Frankreich habe dieser Schlacht nicht länger fernbleiben können. Auch Frankreich mußte in diesen Kreuzzug für die Verteidigung der gemeinsamen Zivilisation und für den Aufbau der neuen Ordnung eintreten. Das beste Mittel, eine unglückliche Vergangenheit zu überwinden und die Zukunft zu sichern, bestehe darin, Anschluß an die anderen Länder zu suchen, sein Teil der gemeinsamen Anstrengungen zu übernehmen, die besten seiner Söhne an die Front zu schicken, um dort Seite an Seite mit denjenigen zu kämpfen, die es verdient haben, den Kontinent seiner Bestimmung entgegenzuführen.

Die Stunde sei gekommen, in der Frankreich sich der Zukunft durch seinen Einsatz würdig erweisen müsse. „Tausende von Franzosen", so schließt der Aufruf Deats, „haben diese Stunde schlagen hören: Sie sind bereit!"

Minenkrieg vor Leningrad

Die Luftwaffe setzt dem Gegner an allen Frontabschnitten heftig zu

dnb Berlin, 12. September.

In heftigen Kämpfen erzielten die deutschen Truppen während der letzten Tage im Nordabschnitt der Ostfront weiter gute Erfolge. Die deutschen Truppen kämpften sich gegen zähen bolschewistischen Widerstand und durch ausgedehnte Minenfelder gegen die sowjetischen Feldstellungen und Bunker vor.

In dem Abschnitt eines deutschen Armeekorps wurden in den Kämpfen am 10. September insgesamt 6700 Minen weggeräumt. Trotz der Minensperren und des Widerstandes der Sowjetsoldaten wurden die sowjetischen Feldstellungen und eine Ortschaft erobert. In diesem Abschnitt verloren die Bolschewisten insgesamt 1900 Gefangene, zwölf Panzerkampfwagen, 60 Geschütze und große Mengen sonstigen Kriegsgeräts. An einer anderen Stelle des gleichen Frontabschnittes erzielten die deutschen Truppen im erfolgreichen Vordringen weitere Geländegewinne und machten im Laufe des 10. Septembers 1020 Gefangene.

Im Raume nördlich Nowgorod unternahmen sowjetische Truppen in der Nacht zum 11. September an drei Stellen Ueberfallversuche über den Wolchow. Sie wurden jedoch unter schweren blutigen Verlusten für die Bolschewisten abgeschlagen.

Stukas bahnen an der Südfront den Weg

dnb Berlin, 12. Sept.

In der Ukraine richteten sich die Operationen der deutschen Luftwaffe am 11. 9. in wiederholten Angriffen auf das Gebiet zwischen dem Unterlauf des Dnjepr und der Krim und dem mittleren Dnjepr und der Desna. Während schnelle Verbände des Heeres an einzelnen Stellen schon weit über die deutschen Linien hinaus vorstoßen, führten die Verbände der Luftwaffe rollende Einsätze auf Feldstellungen und Verbindungslinien der Sowjets durch, um den bolschewistischen Widerstand zu brechen, seine Bewegungen zu lähmen und den Nachschub zu verhindern. Deutsche Kampfflugzeuge vernichteten Kolonnen mit zahlreichen Lastkraftwagen, Panzern und Geschützen. Sowjetische Artilleriestellungen und Munitionslager wurden durch Bombenvolltreffer zerstört. Bei erfolgreichen Angriffen im Raume von Neshin-Tschakow wurden 20 Eisenbahnzüge zerstört.

Vier deutsche Kampfflugzeuge erzielten bei einem Angriffsflug gegen Eisenbahnstrecken Volltreffer in sieben Transportzüge, die sämtlich schwer beschädigt und zum Teil zerstört wurden. Ein Tankwagenzug geriet in Brand und wurde in kurzer Zeit durch Feuer vernichtet.

Durch eine andere Gruppe von drei Kampfflugzeugen wurden auf einem Bahnhof zehn abgestellte Transportzüge angegriffen und schwer beschädigt. Ein außerhalb des Bahnhofs stehender Güterzug wurde aus dreißig Meter Höhe angegriffen und durch Bombentreffer sämtlich aus den Gleisen geworfen und zerstört. Die Flieger beschossen daraufhin noch die Lokomotive mit Bordwaffen und vernichteten sie vollständig. Einige im Zuge befindliche Tankwagen brannten, nachdem sie umgestürzt waren, aus.

Deutsche Kampfflugzeuge griffen erfolgreich die Hafenanlagen von Odessa an. Die von den deutschen Flugzeugen geworfenen Bomben lagen gut im Ziel. Zahlreiche Treffer und große Brände wurden von den deutschen Fliegern beim Abflug beobachtet.

Hauptschriftleiter und verantwortlich für Politik:
Dr. Alois Winbauer
Herausgeber, Drucker und Verleger: Neue Mannheimer Zeitung
Dr. Fritz Bode & Co., Mannheim R 1, 4/6
Zur Zeit Preisliste Nr. 12 gültig

MARCHIVUM

Aus Welt und Leben

Berliner Brief

Viel junger Besuch. — Die Freunde der Blinden. — Varieté im September.

— **Berlin,** Mitte September.

Die Reichshauptstadt hat in dieser Woche viel jungen Besuch erhalten. Zunächst trafen in Berlin 200 Preisträger des Wettbewerbs „Seefahrt ist nöt!" ein. Sie waren für drei Tage Gäste des Großadmirals Raeder, der den Schülern und Schülerinnen aller Altersklassen die Freude eines Berlinbesuches machte, weil sie in dem besagten Wettbewerb, der monatelang alle Schulen des Reiches zu großem Bastelfleiß entfacht hatte, am besten abgeschnitten hatten. Die Aktion, bei der Modelle, Pläne, Zeichnungen, Bildwerke usw. geschaffen wurden, verfolgt den Zweck, schon in der Jugend den Gedanken der Seegeltung zu erwecken. Die jugendlichen Preisträger konnten nun zwar in der Reichshauptstadt nicht das Meer und die große Schiffahrt kennen lernen, dafür sahen sie die nicht weniger wasserreiche Umgebung Berlins bis Potsdam mit allen Denkwürdigkeiten. Die Führung der Gäste des Oberbefehlshaber der Kriegsmarine hatten Mitglieder des NS-Lehrerbundes übernommen. Und als Krönung des Besuches sprach im Speisesaal des historischen Potsdamer Waisenhauses Ritterkreuzträger Kapitänleutnant Liebe zu den Jungen und Mädeln über die Seefahrt und die Kriegserlebnisse unserer blauen Soldaten.

*

Nach Berlin hatte sich auch der Reichskommissar für die Altmaterialverwertung junge Gäste eingeladen, nämlich die geübtesten Schüler und Schülerinnen in der Schul-Altstoffsammlung. Aus allen deutschen Gauen fanden sich über 200 Kinder mit ihren Lehrern ein. Ueber 90 v. H. der Ausgezeichneten hatten Berlin noch nie gesehen, so daß der Besuch für sie wirklich zu einem Erlebnis wurde. Man brachte die Kinder kostenlos und luftschutzsicher unter, speiste sie bei Kroll, bescherte ihnen eine Wintergartenvorstellung und zeigte ihnen alles, was man in der Reichshauptstadt gesehen haben muß. Höhepunkt der dreitägigen Veranstaltung war ein offizieller Empfang im Rathaus. Die Eindrücke des Besuches aber sollen Ansporn sein, auch weiterhin tüchtig zu sammeln, denn gerade die Aktion der Schulen bei der Altstofferfassung hat sich als sehr wichtig herausgestellt.

*

Für die werktätigen Berliner ist es ein seit langem gewohntes Bild, mitten im dichtesten Verkehrsgetriebe Blinde anzutreffen, die von ihren Hunden sicher durch alle Gefahrenzonen geführt werden. Bei der Beachtung eines solchen Paares wendet sich die menschliche Teilnahme auch dem Hund zu, dessen Treue und Gelehrigkeit immer wieder Bewunderung erregt. Es ist erst ein Vierteljahrhundert her, daß der erste Blindenführhund in Dienst gestellt wurde. Der verdienstvolle Mann, der das große Werk während des Weltkrieges in Gang brachte, war Kommerzienrat Dr. h. c. Stallmann in Oldenburg, der die Heeresfanitätshundezentrale in eine Blindenführhundeschule umwandelte, nachdem sich der erste Führhund am 19. September 1916 sozusagen seine Sporen verdient hatte. Nach dem Kriege wurde von der letzten Fachschaft Deutscher Schäferhunde in Potsdam ein Hundegymnasium eingerichtet, in dem schon viele Hunderte von (meist) Schäferhunden ausgebildet wurden. Der Führhund kann seinen verantwortungsvollen Dienst nur eine Reihe von Jahren versehen, dann muß er ersetzt werden.

Als Auftakt zu einer Festsitzung aus Anlaß der 25jährigen Erinnerung an die Indienststellung des ersten deutschen Blindenführhundes veranstaltete der Deutsche Blindenbund für Führhunde, eine Fachorganisation der Führhundehalter, einen Orientierungsmarsch durch Berlin. Die blinden Mitglieder des Bundes waren in den Vororten angesetzt worden und strebten nun auf vorgeschriebenen Wegen mit ihren vierbeinigen Führern nach dem Alexanderplatz. Die Fachschaft Deutscher Schäferhunde hatte jedem Blinden einen Fachmann beigegeben, in dessen Händen nicht nur die Sicherung lag, sondern gleichzeitig auch die sachliche Kontrolle über die Fähigkeiten des Hundes. Auf diese Weise wurde ein genaues Bild gewonnen, dessen Auswertung für die Praxis von größter Bedeutung ist. In der zu ihren Ehren veranstalteten Festsitzung lagen die Hunde friedlich zu Füßen ihrer Herren und hörten die Referate durch keinerlei Laut. Offenbar verstanden die klugen Tiere, daß von ihnen die Rede war...

*

Frauen und Tanz! Nach dieser Devise sind die Programme der Berliner Varietébühnen in diesem Monat zusammengestellt worden. Einen Sonderzug aus Paris hat sich der Wintergarten kommen lassen, nämlich Gloria Vilienborn, den Film- und Varietestar, mit ihrem Gloria-Expreß, angefüllt mit singenden und tanzenden Damen in Kostümen und Dekorationen. Die Steptänzer Fratelli Sereno und vor allem die drei italienischen Schwestern (Sorelle) Nava sind mit Temperament geladen. Ihre Spielfreude, gemischt mit drastischer Knickebein-Komik, gefällt sehr. Die drei jungen Racker werden ihren Weg machen. An den Mollenketten erfolgreicher Trapezkünste hängen auch die Schwestern Beyel, während der weibliche Teil der „2 Riedner" durch erstaunliche Kraft in einem excellenten equilibristischen Akt verblüfft.

Auch in der Plaza am Kurfürstendamm führt eine Frau das Wort, nämlich die in ganz Deutschland bekannte Parodistin Marika Hübner. Dann sieht man, von Wolf Leder in rauschhafte Farben getaucht, neue Pièces des Plaza-Balletts, diesmal von dem bisherigen Sothien Rausch erfolgreich inszeniert und vor allem Bill Glade mit seinem Orchester. Von den rein akrobatischen Nummern fällt besonders die Sambiaß-Truppe auf, die bei ihrer Akrobatik-Arbeit einem Jwera Gelegenheit zu Tricks geben, die man bisher nicht einmal von Großen sah.

In der Scala aber entzückt — wiederum eine Frau — Effie Maierhofer mit schönen Perlen der Koloratur-kunst. Sie gab damit ihr Berliner Varieté-Debut und siegte auf der ganzen Linie. Das Tango-Orchester, Canavo drückt die Sehnsucht nach dem Süden in schmelzenden Weisen aus, während Tatjana Glovsky ihre Balletttdamen dahinschweben läßt und Karl Peukert der weiblichen Majorität des Programmes liebenswürdig kleine Bosheiten sagt.

Der Berliner Bär.

Weitere Spielfilme in Venedig

Von unserem Sonderberichterstatter

Aus der Schweiz, Spanien, Italien und Ungarn

IV.

— **Venedig,** im September.

Der größte Teil der diesjährigen Internationalen Filmschau in Venedig ist nun vorüber, die zuerst eingetroffenen deutschen Filmschauspieler Paula Wessely, Attila Hörbiger, Luise Ullrich und Gerhild Weber sind wieder abgereist, nachdem ihre Filme hier gezeigt worden sind. Dafür sind neu eingetroffen Hilde Krahl, Henny Porten, Maria Cebotari und Gustav Diehl. In den nächsten Tagen wird auch Emil Jannings erwartet.

Bei dem Versuch, die in Venedig bis jetzt gezeigten Spielfilme der einzelnen Länder unter einem einheitlichen Gesichtspunkt zu beurteilen, und die Ursache ihres Erfolges oder Mißerfolges zu ergründen, läßt sich feststellen, daß immer jene Spielfilme beim Publikum stärksten Eindruck machten, die allgemein menschliche Themen behandelten. Das erklärt den ganz besonders starken Erfolg des deutschen Films „Annelie" und der beiden Schweizer Spielfilme, das erklärt aber auch, daß jene Filme mit ausgefallenen Themen trotz großer Aufmachung und mancher filmischer Qualitäten nicht die von ihren Herstellern erhoffte Resonanz fanden.

Die Schweiz erregte mit ihrem zweiten Spielfilm „Das Menschlein Matthias" wiederum Aufsehen. Hier wird der Leidensweg eines unehelichen Kindes so erschütternd lebenswahr gezeichnet, daß das Publikum tief ergriffen war. Der Regisseur Edmund Heuberger zeichnet das Milieu eines Schweizer Dorfes und einer kleinen Stadt mit dem Leben in einer Textilfabrik überzeugend lebensecht. Die Darsteller wirken durchweg nicht wie Schauspieler, sondern wie Menschen, die man wirklich aus diesem Milieu geholt und vor die Kamera gestellt hat. Das ist das größte Lob, das man einem Filmschauspieler zollen kann. Genannt seien nur Leopold Biberti und Petra Martin.

Der spanische Film „Marianela" erweist sich als die für unsere Begriffe außerordentlich kitschig-sentimentale Tragödie eines häßlichen jungen Mädchens, das in einen blinden jungen Mann, dem sie treu zur Seite steht, verliebt ist; als dieser durch eine Operation das Augenlicht wieder erhält, ist er enttäuscht von dem Aussehen Marianelas, die er sich als ausgesprochene Schönheit vorgestellt hat und verliebt sich in ein bildhübsches Mädchen. Aus Gram darüber stirbt Marianela. Das italienische Publikum ging mit der Rührseligkeit der Geschehnisse willig mit. Unserem Empfinden entsprach weder die Handlung noch der Stil der Darstellung mit der bei romanischen Völkern so häufig übertriebenen Mimik.

Der italienische Film „Blutige Hochzeit" wurde vom italienischen Publikum an den dramatischsten Stellen nicht ganz ernst genommen. Er behandelt ein gar zu ausgefallenes Thema, das durch den Versuch einer starken Dramatisierung vollends um jede Lebenswahrheit gebracht wurde. Ein italienischer Auswanderer, der es in Uebersee nach langer Zeit zu etwas gebracht hat, läßt sich eine Jugendgeliebte, die er seit vielen Jahren nicht mehr gesehen hat, als Lebensgefährtin nachkommen. Bereits in Italien findet die Ferntrauung mit einem Stellvertreter statt und dann reist die junge Frau zu ihrem Gatten, an den sie sich gar nicht mehr recht erinnern kann. Dieser ist verhindert, sie selbst vom Schiff abzuholen, ein Schurke gibt sich für ihn aus und feiert mit der jungen Frau Hochzeit. Am nächsten Morgen entdeckt die Frau den furchtbaren Irrtum. Auch ihr Mann kommt darüber nicht hinweg und nach einem blutigen Hin und Her gibt es ein tragisches Ende. Der Regisseur Goffredo Alessandrini hatte kein sicheres Gefühl dafür, was man dem Publikum als dramatisierte Wirklichkeit bieten dürfe, er übertreibt sich und bringt sich dadurch selbst um die beste Wirkung. Die Hauptdarstellerin Luisa Ferida ist eine Schönheit ersten Ranges. Sie wirkt außerordentlich sympathisch, vermochte aber durch ihr dikkes verinnerlichtes Spiel den Film nicht zu retten.

Auch der ungarische Film „Flammen" verfiel durch seine Ueberdramatisierung der Ablehnung. Es handelt sich um die Eheirrung der Gattin eines jüdischen Bankiers, die in einem Künstler ihr Ideal gefunden hat und deren bereits erwachsene Tochter dem Vater gegenüber die Schuld auf sich nimmt. Der Regisseur Ladislaus Kalmar arbeitet vielfach mit zu groben Mitteln. Zum Beispiel hat er eine Vorliebe dafür, stark dramatische Szenen durch Sturm und Regenwetter noch zu steigern, ein Mittel, das namentlich durch seine Wiederholung unwirksam wird. Die Hauptdarsteller Franz Kis, Maria Mezey, Paul Javor und Valerie Hidvegi gaben ihr Bestes, vermochten aber die Schwächen des Manuskriptes nicht zu überbrücken.

Schweden zeigte einen sehr ansprechenden Reportage-Film „Ein Tag mit König Gustav V. von Schweden". Mit ersichtlich viel Liebe hat hier die Kamera alle Einzelheiten im täglichen Leben des hochbetagten schwedischen Herrschers eingefangen. Der Film wurde in Venedig mit freundlichem Beifall aufgenommen.

Dr. Ottmeier.

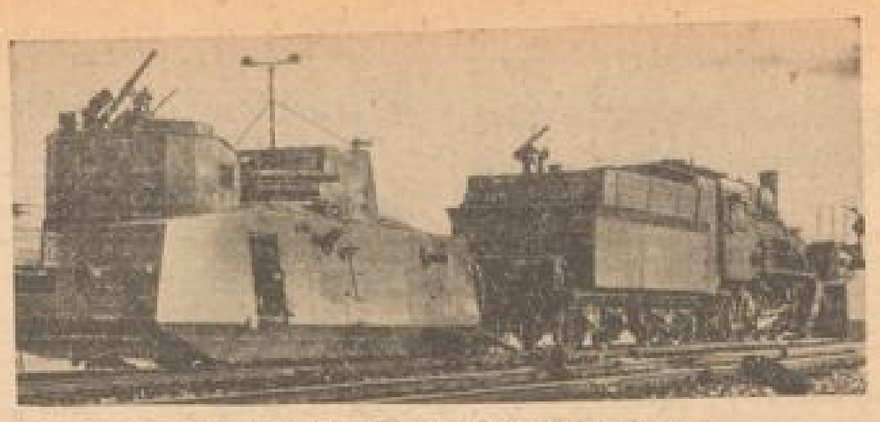

Dieser schwer armierte sowjetische Panzerzug
wurde durch deutsche Panzerkampfwagen zum Stehen gebracht und zur Uebergabe gezwungen.
(PK, Bieling, Scherl, Zander-Multiplex-K.)

Ein Bombenlager im Osten
Nicht nur zum Bau von Befehlsbunkern, Feldflugplätzen und Straßen sind hier zahlreiche Einheiten des Reichsarbeitsdienstes eingesetzt, auch dieses Bombenlager ist ihrer Obhut anvertraut.
(PK, Doll, Presse-Hoffmann, Zander-Multiplex-K.)

Im Zeichen Mozarts

Von der Arbeit der Mannheimer Musikhochschule im Winter 1941/42.

Man darf nicht immer nur von der großen Mannheimer Kunsttradition reden, sondern man ist verpflichtet, in ihrem Sinne zu handeln, wenn sie lebendig erhalten werden soll — so unzählige sagte Direktor Raaberger, der Leiter der Mannheimer Hochschule für Musik und Theater, als er jüngst zu uns über seine Pläne für die Winterarbeit des Instituts sprach. Im Hinblick auf das Mozartjahr und die in mancher Hinsicht entscheidende Rolle, die Mannheim einst in Mozarts Werk und Leben gespielt hat, erhält die Aeußerung ihre besondere Bedeutung. Gedenkt doch die Hochschule den 150. Todestag des Meisters, den würdig zu begehen alle Welt sich rüstet, zum Anlaß einer eigenen Mozart-Woche zu nehmen. Wir werden dabei an zwei Abenden dieser im Oktober stattfindenden Woche ausschließlich in Mannheim entstandene Mozartwerke hören, darunter drei Arien für Sopran und Tenor, ein D-Dur-Flötenkonzert mit Orchester, ein ebenfalls in D stehendes Flötenquartett, ferner Lieder und Sonaten für Violine und Klavier wie für Klavier allein. Ein Solisten-Abend dieser Reihe bringt u. a. ein für Mannheimer Solobläser geschriebenes „Konzertantes Bläserquartett" und das fast ganz unbekannte Violin-Konzert Nr. 7 in D-Dur. An zwei weiteren Abenden werden Kammermusik und Opern („Bastien und Bastienne" und „Der Schauspieldirektor") aufgeführt, und zum Abschluß gibt es ein Chorkonzert mit der aus dem Jahre 1766 stammenden Kantate „Davidde penitente" für 3 Soli, gemischten Chor und Orchester, ein fast völlig unbekannt gebliebenes, in Mannheim noch nie erklungenes reifes Werk, das Mozart unter Benutzung von Stücken seiner c-Moll-Messe auf einen italienischen Text schrieb.

Im Zusammenhang mit dieser Mozart-Ehrung besonderer Art verdient die für Dezember vorbereitete Herausgabe einer neuen, Mozarts Mannheimer Zeit in Wort und Bild behandelnden Buch-Veröffentlichung Erwähnung. Ernst Leopold Stahl, der Historiker, und Wilhelm Petersen, der Musiker, die beide dem Lehrkörper der Musikhochschule angehören, sind die Verfasser dieses Buches, das auf Grund des vorhandenen reichen Materials einen reizvollen Einblick in jene ferne Zeit geben wird, da Mozart in Mannheims Mauern weilte und wirkte. Und wenn nicht alles trügt, wird der 150. Todestag des Meisters sogar der Anlaß werden, das Mannheimer Mozarthaus, das heute in F 3, 5 mit blinden Fenstern und unbeachtet ein wenig schönes Dasein führt, wieder zu einer würdigen Gedenkstätte zu machen.

Wie in früheren Jahren, wird auch in diesem Winter die interne Arbeit der Musikhochschule in einer Reihe von Konzerten der Lehrer und Studierenden ihren Niederschlag finden und so auch nach außen wirksam werden. Eine Dvorak-Gedenkfeier zu des Komponisten 100. Geburtstag steht für den 18. September mit fesselnder Vortragsfolge in Aussicht. Im Oktober erwartet uns u. a. ein „Romantischer Abend" und ein Orchester-Konzert. Weiter ist ein Kammerkonzert mit Bach-Werken vorgesehen. Vaugs und Baltz werden alle Violinsonaten von Beethoven spielen, in zwei Konzerten soll seltener gehörte Kammermusik von Reger erklingen, auch reine Lieder-Abende (Schubert, Hugo Wolf) sind geplant, und schließlich ist die Erstaufführung eines Klaviervortrags von Petersen vorgesehen. Die Arbeitsgemeinschaften für alte und neue Musik rüsten ebenfalls zu neuen künstlerischen Taten.

Ungeachtet der kriegerischen Ereignisse hat die Musikhochschule sich in erfreulicher Weise weiterentwickelt. Mit ihren fast 1000 Studierenden steht sie heute, im 8. Jahr der Aera Raabergers, an der Spitze aller deutschen Unterrichtsinstitute dieser Art. Das Bestreben, zur Erreichung eines einheitlichen Unterrichtszieles einen möglichst homogenen Lehrkörper zu schaffen, hat neuerdings zu einigen wichtigen Neuverpflichtungen im Lehrpersonal geführt. Als Lehrer für Sologesang ist der italienische Sänger und Gesangspädagoge Salvatore Salvati, ein erfahrungsreicher Meister des bel canto, an die Hochschule verpflichtet worden. Ihm geht der Ruf eines ausgezeichneten Unterweisers voraus. Auf gleichem Gebiet wird neben ihm die von ihrer künstlerischen Tätigkeit am Nationaltheater der alten Mannheimerin bekannte Sopranistin Erika Müller wirken. In Professor Roderich von Mojsisovics, einem Schüler von Wüllner und Thuille, der als Musikwissenschaftler, Komponist und Kunstbetrachter einen weitreichenden Namen besitzt, dürfte den Unterrichtsgebieten der Musiktheorie und der Musikgeschichte eine gediegene Kraft gewonnen sein. Prof. Mojsisovics wird auch mehrere der musikinteressierten Bevölkerung zugängliche öffentliche Vorträge über leitende musikgeschichtliche Themen halten. Für die ethische und weltanschaulich-politische Erziehung der Studierenden ist Alwin v. Zimmermann vom Reichspropagandaamt Baden für eine entsprechende Vorlesungsreihe verpflichtet worden.

Eine der Hochschule neu angegliederte Abteilung für „Bühnen- und Kunsttanz" setzt ihre Ziele in der Ausbildung sowohl von Tänzern und Tänzerinnen bis zur Bühnenreife, wie von Lehrern für Kunst- und Talentanz. Die Errichtung dieser der Ausbildung des tänzerischen Nachwuchses dienenden neuen Abteilung erfolgte im Einvernehmen mit dem Präsidenten der Reichstheaterkammer.

r. o. r.

● **Aus dem Nationaltheater Mannheim.** Morgen Sonntag erscheint die Oper „Tiefland" von Eugen d'Albert in neuer Einstudierung im Spielplan des Nationaltheaters. Die musikalische Leitung hat Werner Ellinger, die Spielleitung Wilhelm Trieloff. Es wirken mit: Gianka Zwingenberg (Marthe), Irene Ziegler (Rosalia), Erika Schmidt (Pepa), Hildegard Rögler (Nuri), Nora Landerich (Antonia), Georg Fahnecht (Pedro), Hans Schweska (Sebastiano), Max Baltruschat (Nando), Christian Löscher (Moruccio), Hans Bögele (Tomaso).

Neue Bücher

Fritz Habeck: Der Schüler vom linken Galgen. Das Schicksal Francois Villons. Paul Zsolnay-Verlag, Wien. 376 S. Halbl. 8 Mark.

Villon ist zweifellos eine der interessantesten Figuren der internationalen Literatur — wobei freilich nicht zu bestreiten ist, daß solche Zuordnung in literarischer Gattung sich gewehrt haben würde als er selber. Sein Dichten war wie sein Leben: wild, unregelmäßig, von einer großen Vitalität erfüllt, voll der derben Sinnlichkeit, trotzig gegenüber allem, was den mittelalterlichen Stempel des Staates, der Kirche, der Gesellschaft trug und dabei getragen von einer leidenschaftlichen und hingebenden Liebe zu den kleinen Dingen dieser Welt und zu den verachteten Menschen dieser Erde. Dabei war er einer von denen, die über der eigenen Unruh und dem Morsch der Welt immer die Sterne sahen ungetrübter Sehnsucht nach Licht und Schönheit funkeln sehen.

Habeck hat dieses Leben, das sich erfüllte, in dem es verbrauchte, mit starker Einfühlungsgabe gezeichnet, aber freilich seiner reichen Problematik bis zum letzten nachgegangen zu sein. Ein paar der schönsten Gedichte Villons bilden eine besondere Köstlichkeit des Buches.

A. Wirbauer.

Heute Lebensmittelkarten-Ausgabe...

Claus hat schulfrei, weil sein Lehrer die Lebensmittelkarten ausgeben muß.

Mutter: Claus, du bist 6 Jahre alt und groß, hilf mir und geh mit Rena zum Amt, um die Karten zu holen.

Claus: Ja, Mutter, gern, ich weiß wo, das ist ja in unserer Turnhalle.

Rena: Mutti, kann man da so viele Karten holen, wie man haben möchte? Dann will ich ganz viel MAIZENA-Karten.

Mutter: Nein, Rena, jetzt gibt es nicht so viel MAIZENA, wie man haben will, weil Krieg ist, da muß sich jede Mutter einrichten mit dem, was sie bekommt, aber MAIZENA ist noch genau so gut wie früher und das ist ja die Hauptsache, denn MAIZENA ist sehr ergiebig.

MAIZENA gibt es auf die X-Abschnitte der Reichsbrotkarte für Kinder bis zu 6 Jahren — 2 Pakete à 250 g in der Periode.

MARCHIVUM

Die Stadtseite

* Mannheim, 13. September.

Sonnenuntergang Samstag	19.18
Sonnenaufgang Sonntag	7.08
Sonnenuntergang Sonntag	19.11
Sonnenaufgang Montag	7.01

Beachtet die Verdunkelungsvorschriften!

Fraktur oder Antiqua?

Diese Frage ist jetzt eindeutig beantwortet worden. Jawohl, der Antiqua! Die Schriftzeichen der deutschen Normalschrift sind der bisherigen lateinischen Schrift am meisten ähnlich. Man kann also künftighin Fraktur reden, aber man soll sie nicht mehr schreiben. Das heißt, wir Alten können tun und lassen, was wir wollen. Wir wurden ja in unserer Jugend Malenbläte auf beide Schriften eingeschult. Die kommende Generation wird nur noch eine Schriftart beherrschen, eben die Antiqua, beziehungsweise die deutsche Normalschrift.

Wieder ein Schwierigkeitsgrad mehr für die armen Graphologen. Der Füllfederhalter hat ihnen schon einigen Kummer gemacht. Seine breite Feder und der reichliche Tintenfluß liefern nur eine „feigige" Schrift zu. Die Füllfederschriften wurden auch viel pompöser als die mit der gewöhnlichen Stahlfeder. Jede einigermaßen selbstbewußte Sekundanerin hieb Schriftzeichen auf das Papier, die der kleine Fritzel bestimmt für die Schriftspur eines ausgewachsenen Generaldirektors gehalten hätte. Linksschräg, groß, eng, teigig und druckstark, so schrieben die höheren Töchter serienweise, wenn auch nur für den Eigenverbrauch. Wir sagten, daß der kleine Fritzel in einem solchen Schreibfall auf einen ausgewachsenen Generaldirektor tippen könnte. Der gerissene Graphologe schaute hinter die Fassade und erspähte eine Nutzi oder Ingeborg, die nie so richtig aus den Verlegenheitsschwierigkeiten herauskommt und vor der Tafel immer mit hochrotem Köpfchen erscheint.

Aber für den Graphologen ist es auch nicht ganz einerlei, ob einer die deutsche oder lateinische Schrift bevorzugt. Er kann daraus schon mancherlei erkennen. Das geht von der völkischen Verwurzelt, von der weltanschaulichen Ausgerichtetheit bis zur kurzen Prinzipienreiterei bei deutscher Schrift. Während er aus der lateinischen Schrift Beziehungsweise aus der Vorliebe des Schreibers für sie wieder ganz anderes seelische und geistige Sachverhalte herauslesen wird. Die Skala ist reich, und daneben geschossen hat man gleich. Noch etwas, was das Nebeneinander von deutscher und lateinischer Schrift zur Voraussetzung hat: Mischung aus deutscher und lateinischer Schrift läßt den Schluß zu auf autodidaktische Bildung des betreffenden Schreibers! Sieht erfahrungsgemäß fest. Kopfschütteln hilft nichts. Dieser Fingerzeig wird also für die kommenden Graphologen auch unter den Tisch fallen.

Aber deshalb keine Feindschaft mit der Normalschrift. Sie mußte kommen. Aber auch keine Feindschaft mit den Graphologen. Sie werden auch in Zukunft herauszubringen wissen, wo der Bartel den Most holt. —zt.

Drei Lausbuben

Sie kamen von Mannheim bis nach Teningen

Statt nach den Ferien wieder brav in die Schule zu gehen, machten sich drei Mannheimer Jungen auf eine abenteuerliche Veranlagungs- und Diebesfahrt in das badische Land. Vor ein paar Tagen landeten sie in Teningen, wo sie sich früher schon einmal aufgehalten hatten. Angeblich möchtigten sie in Gottes freier Natur und nährten sich von Früchten des Feldes. Um den Speisezettel zu verbessern, und auch standesgemäß leben zu können, unternahmen sie bei einem Teninger Einwohner während dessen Abwesenheit ein Einbruch und stahlen die in einem verschlossenen Küchenschrank aufbewahrten Fleisch- und Brotmarken mitnehmen. Um die begehrten Lebensmittel auch bezahlen zu können, war ihnen der Inhalt des ebenfalls einschließenden Geldbeutels sehr angenehm.

Doch das freie Leben war nur von kurzer Dauer; auf Grund der Angabe des Geschädigten werden die Landsbuben bald durch die Polizei festgenommen, obwohl erst 12 bis 14 Jahre alt, verstanden sie sich so auf das Lügen, daß sie erst nach einem langen Kreuzverhör überführt werden konnten, wobei auch ein schäbiger Rest von Fleischkarten zum Vorschein kam. Das Nachtquartier auf dem Sportplatz war bald ausfindig gemacht, welches das Verpflegungslager in Gestalt von Äpfeln vorgefunden wurde. Um betriebsicher die großen Wegstrecken zurücklegen zu können, „vertauschten" sie in der Gegend von Offenburg ihre alten Fahrräder mit neuen. Durch das Eingreifen der Polizei hat nun diese Fahrt ein jähes Ende genommen und drastische Erziehungsmaßnahmen werden notwendig sein, um diese mißratenen Burschen wieder auf einen besseren Weg zu bringen.

Das ist die neue deutsche Normalschrift

Deutsche Normalschrift

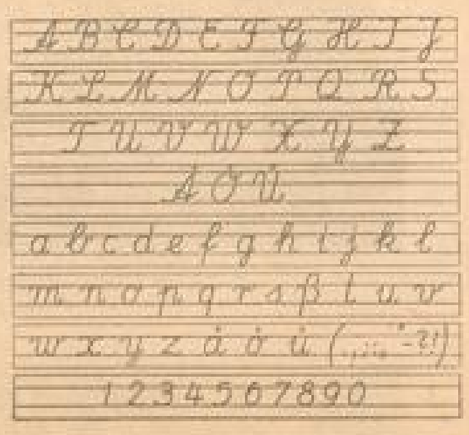

Durch Erlaß des Reichserziehungsministeriums vom 1. September 1941 ist verfügt worden, daß mit Beginn des neuen Schuljahres in der Volksschule statt der bisher gelehrten deutschen Schrift ein Schrittyp eingeführt wird, der die Bezeichnung „Normalschrift" erhält. Nach Maßgabe der Entwicklung, die die in der Normalschrift ausgebildeten Schüler und Schülerinnen auf die höhere Schule führt, wird auch dort das neue Schriftbild als einzige Schrift Verwendung finden. Der Erlaß des Reichserziehungsministers sieht vor, daß in der Uebergangszeit schon von jetzt an in der höheren Schule bei schriftlichen Arbeiten die bisherige sogenannte „deutsche" Schrift nicht mehr obligatorisch sein soll. Bis auf weiteres wird jedoch in zweiten und dritten Schuljahr das Lesen der „deutschen" Druckschrift (Fraktur) den Kindern beigebracht werden, damit die bis jetzt in Fraktur gedruckten Bücher auch weiter im Gebrauch bleiben können. Das Lesen der gedruckten Fraktur wird so betrieben, daß es sicherlich von dem Schüler beherrscht wird. Ueberall da, wo die Lehrbücher für den Anfänger-Unterricht der Schreibschüler (Schreib) bereits in Normalschrift ausgebildet sind, wird auf die „deutsche" Schreibschrift ab sofort verzichtet.

(Sonder, M.)

Aussagepflicht über Vorstrafen neu geregelt

Bewährung durch die Tat wird anerkannt

Auf Veranlassung der maßgebenden Stellen von Partei und Staat hat, wie NSK meldet, der Generalbevollmächtigte für die Reichsverwaltung in einer zweiten Verordnung zur Aenderung über beschränkte Auskunft aus dem Strafregister und die Tilgung von Strafvermerken vom 20. August 1941 angeordnet, daß ein Verurteilter gegenüber privaten Personen und Stellen jede Auskunft über die Tat und über die Strafe verweigern darf, wenn der Vermerk über eine Verurteilung im Strafregister der beschränkten Auskunft unterliegt. Der Verurteilte darf sich solcher Personen oder Stellen als unbestraft bezeichnen, soweit nicht eine andere, noch nicht der beschränkten Auskunft unterliegende Verurteilung entgegensteht.

Die nationalsozialistische Bewegung mußte schon bald nach dem Umbruch energisch gegen die unterschiedslose Verfemung der „Vorbestraften" wenden. Vor allen war es der Chef der Kanzlei des Führers der NSDAP, Reichsleiter Bühler, der aus der Fülle der täglich an den Führer gerichteten Gesuche einen tiefen Einblick in die Sorgen und Nöten der Volksgenossen gewann, denen oft eine Jahrzehnte zurückliegende Strafe nicht nur die Erlangung eines festen Arbeitsplatzes, sondern darüber hinaus jegliche Bewährung unmöglich machte. Reichsleiter Bühler hat deshalb stets darauf hingewiesen, daß **die nationalsozialistische Bewegung kein Verständnis dafür habe, daß ein Mann, der wegen eines an sich geringfügigen Vergehens einmal kurze Zeit eingesperrt war, für sein ganzes Leben verfemt und verachtet sei.** Der Reichsleiter hat auch hervorgehoben, daß wir es uns in Deutschland nicht leisten können, Tausende von im Grunde tüchtigen Volksgenossen einfach auszuschalten und auf ihre Arbeitskraft zu verzichten. **Habe ein Volksgenosse durch die Tat bewiesen, daß er wieder ein anständiger Mensch werden wolle, dann muß man ihm auch die Möglichkeit geben, sich weiterhin zu bewähren.**

Das im Altreich geltende Straftilgungsgesetz sieht zwar vor, daß eine Verurteilung nach Ablauf einer gewissen Zeit unter beschränkte Auskunft gestellt und nach einer weiteren Frist schließlich völlig im Strafgesetzbuch getilgt wird. Die Personalfragen, die den einzelnen Stellenbewerbern vorgelegt werden, enthalten auch heute nicht mehr die Frage nach getilgten Strafen. In Orten wird aber noch immer nach solchen Strafen gefragt, die bereits bei der beschränkten Auskunft aus dem Strafregister unterliegen. Zwar wird heute jeder Arbeitswillige Arbeit finden; die größte Zahl der einmal Bestraften übt jedoch völlig untergeordnete Tätigkeiten aus und ist allein durch die „Vorstrafe" häufig daran gehindert, wieder in einen ihren körperlichen und geistigen Fähigkeiten entsprechenden Beruf Eingang zu finden.

Anregung für einen Wochenküchenzettel

vom 15. bis 22. September 1941

Montag: morgens: Malzkaffee — Vollkornbrot — Marmelade; mittags: Nudelsuppe — Gemüsehühnerlauf mit Hefeknöpfle; abends: Holunderbeergrütze mit Vanillesauce — Brot.

Dienstag: morgens: Haferschleimbrei mit Milch und Zucker — Knäckebrot; mittags: Zwiebelsuppe — Kranzfleischbrot — Rotkraut — Kartoffelschnee; abends: Bergsteirisch belegte Brote — Tee.

Mittwoch: morgens: Hagebuttentee — Brötchen — Kunsthonig; mittags: Grapenteintopf mit Hackfleisch und Tomaten — Holunderbeersuppe mit Apfel; abends: Kümmelkartoffeln — Gurken- und Endiviensalat.

Donnerstag: morgens: Obstmüsli — Vollkornbrot; mittags: Brotsuppe — Geb. Zellerleischeiben mit Tomatenreibsuch — Kartoffeln; abends: Kartoffelsuppe — Hefeklöße mit Apfelmus.

Freitag: morgens: Malzkaffee — Vollkornbrot — Marmelade; mittags: Gemüsesuppe — Pfannkuchen mit Spinat gefüllt; abends: Ger. Fisch — Gemischter Salat.

Samstag: morgens: Apfelschalentee — Vollkornbrot — Marmelade; mittags: Ochsenfleisch — Wirsinggemüse — Brühkartoffeln — Rote Rüben — Kompott; abends: Tomatensuppe — Eingewickelte Aepfel mit Vanillesauce.

Sonntag: morgens: Erwachsene: Malzkaffee — Quarktaschen; Kinder: Milch; mittags: Fleischbrühe mit Hörnle — Braten — geschälte Tomaten und Gurkenscheiben in der Form — Petersilienkartoffeln; abends: Griesflammeri mit Holunderbeersaft — Käse- und Reichbrot.

Rezepte:

Holunderbeergrütze: 200 Gramm abgestielte Holunderbeeren, 100 Gramm Sago, 200 Gramm Apfelstückchen, Zucker nach Geschmack. — Die Beeren werden mit knapp 1 Liter Wasser aufgekocht, nach dem Kochen durch ein Sieb gegeben und in den gewonnenen wieder kochenden Saft der Sago eingerührt. Die geschnittenen Aepfel werden dazugegeben und alles 20 Minuten durchgekocht. Man gibt die Grütze in eine kalte ausgespülte Form und läßt sie erkalten.

Grapenteintopf mit Hackfleisch und Tomaten: 250 Gramm Grapen, Zwiebel oder Lauch, 50 Gramm Fett, 1 Kilogramm Tomaten, 250 Gramm Hackfleisch, Salz, Petersilie. — Die über Nacht eingeweichten Grapen legt man mit dem Einweichwasser an und läßt sie gar werden. Das Hackfleisch zerpflückt man, brät es in Fett und Zwiebeln an und gibt die in Scheiben geschnittenen Tomaten dazu, dünstet alles gut durch und gibt es dann unter die Grapen. Beim Anrichten streut man Petersilie darüber.

Eingewickelter Apfel: 4 mittelgroße nicht zu weiche Aepfel, Füllung aus 250 Gramm Mehl, 50 Gramm Fett, 40 Gramm Zucker, 15 Gramm Hefe und Geschmackstoff, ca. 1 Ei. Aus den Zutaten wird wie üblich ein Hefeteig hergestellt, der gehen muß. Der Teig wird ausgewellt, in vier gleiche Quadrate geteilt und jedes über Eck um einen Apfel geschlagen. Der Apfel wird ungefähr 20 Minuten gebacken, dann mit Zuckerguß bestrichen.

Deutsches Frauenwerk:
Abteilung Volkswirtschaft — Hauptwirtschaft,
Gau Baden.

Ausscheidungsprüfung für Schutzhunde

Am kommenden Sonntag, dem 14. September, findet in Ludwigshafen die zweite Ausscheidungsprüfung für Schutzhunde Stufe III und für Meldehunde Stufe I statt, um diejenigen Hunde zu ermitteln, welche am 12. Oktober 1941 auf der Reichssiegerprüfung für Gebrauchshunde in Halle a. d. Saale die Farben unseres Landesverbandes XII vertreten werden. Aus Mannheim und Umgebung, aus der Westmark, aus dem Bezirksamt Darmstadt und Heidelberg werden die besten Hundeführer und die besten Hunde antreten, um sich den vielartigen und oft recht schwierigen Aufgaben zu unterziehen, die nach den Bestimmungen über das Gebrauchshundewesen zur Gewinnung der nötigen Punktzahl selbst werden müssen. Die Leitung der gesamten Tagesveranstaltungen liegt in Händen des Landesverbandsvorsitzers Anton Feyner-Frankfurt a. M. sowie der Herren Holmer-Mannheim und Sauer-Alzey. Die Bewertung der Hunde wird von Landesverbandsrichter Karl Kaiser-Ludwigshafen und seinem Stellvertreter Heß-Wiesbaden vorgenommen.

Die Ausscheidungsprüfung beginnt um 7 Uhr morgens mit Spurarbeit auf dem Gelände nördlich des Willerin-Weihers (zu erreichen mit Straßenbahnlinie 9, Richtung Oppau). Ab 14 Uhr Fortsetzung der Prüfung auf dem Uebungsplatz der Ortsfachschaft I Gebrauchshunde Ludwigshafen an der Ammoniakfabrik (Haltestelle der Linie 16). Dank der zeitkräftigen Unterstützung dieser für unsere Landesfachgruppe wichtigsten örtlichen Gebrauchshundeveranstaltung des Jahres durch die Oberbürgermeister von Mannheim und Ludwigshafen stehen für die anschließende Siegerehrung viele wertvolle Preise zur Verfügung.

** **Das Fest der Silberhochzeit** feiern morgen Sonntag, 14. September, Maler Ludwig Bauer und Frau Helene, geb. Brockschläger, O 5, 5. Unsere Glückwünsche!

** **Hohes Alter.** Seinen 80. Geburtstag feiert heute Samstag, 13. September, Herr Heinrich Schellenberger, Lortzingstraße 43. — Ihren 80. Geburtstag kann morgen Sonntag, 14. September, Frau Sophie Steimle, S 2, 17, feiern.

DURCH OPFER ZUM SIEG

1. OPFERSONNTAG
IM KRIEGS WHW 1941/42
14. SEPTEMBER

Standkonzert in Käfertal

Am Kriegerdenkmal am Kirchplatz

Das nächste städtische Standkonzert findet am Sonntag, dem 14. September, in Käfertal am Kriegerdenkmal am Kirchplatz — in der Zeit von 11.30 bis 12.30 Uhr — statt. Es spielt der Kreismusikzug der NSDAP unter Leitung von Kreismusikzugführer Theo Weick: 1. Marsch „Kampfgeschwader Horst Wessel", von Hulsabel; 2. Ouvertüre „Frau Luna", Lincke; 3. Walzer: „Die Geheimnisse der Etsch", Carena; 4. „Amboß-Polka", Powell; 5. Potpourri aus „Die lustige Witwe", Lehar; 6. Deutscher Jäger- und Schützenmarsch, G. Kreuz; 7. Märsche und Soldatenlieder.

*

** **Ein Standkonzert,** ausgeführt von einem Musikkorps der Wehrmacht, findet am Sonntagnachmittag 16 Uhr vor der Jugendherberge am Rhein statt.

** **Wieder ein 500er gezogen!** Auf den ersten 500er kam in rascher Folge der zweite. In einem Kaffee in der Oberstadt wartete ein galanter Ehemann auf den Schluß des Theaters, um seine Gattin abzuholen. Der braune Glücksmann bietet auf seiner Tour Lose an und nach einer kurzen Weile war das Vertrauen zu der guten Sache reichlich belohnt. Ein Fünfhunderter war das schöne Resultat, woran der glückliche Gewinner und nicht zuletzt auch die Gattin ihre helle Freude hatten.

** **Die Ausstellung von Neuerwerbungen der Kunsthalle** (8. Folge) mit Gemälden von Künstlern vom Ober- und Niederrhein, darunter zahlreichen Mannheimern, wird am Sonntag, 14. September, wiederholt.

** **Veranstaltungen im Planetarium.** Sonntag, 14. September, 17 Uhr: „Der Sternhimmel im September und Oktober (Vorführung des Sternprojektors mit Vortrag). Dienstag, Mittwoch, Donnerstag, Freitag, jeweils 16 Uhr, Vorführung des Sternprojektors. Sonntag, 21. September, 17 Uhr, „Die Welt der Planeten" (Lichtbildervortrag mit Vorführung des Sternprojektors).

** **Zur Verbilligung des Speiseleites** für die minderbemittelte Bevölkerung werden Reichsverbilligungsscheine auch für die Monate Oktober, November und Dezember 1941 ausgegeben.

Blick auf Ludwigshafen

Neue Lebensmittelkarten. Durch die Politischen Leiter werden während dieses Wochenendes die Lebensmittelkarten für den 28. Verteilungszeitraum zugestellt. Alle Bezugscheine müssen bis spätestens 20. September bei den Bezirksämtern abgegeben werden. Die Zusatzkarten für Kranke, werdende und stillende Mütter sowie die Lebensmittelkarten für Feldpostpäckchen sind in der für die Wohnung zuständigen Außenstelle des Ernährungsamtes in Empfang zu nehmen.

Heitere Musik. Das Landesstimmungsorchester Westmark wird im kommenden Konzertwinter in Ludwigshafen und in allen anderen regelmäßig belieferten Städten des Gaues Westmark Konzerte mit heiterer Musik durchführen. Für Ludwigshafen sind drei volkstümliche Konzerte dieser Art vorgesehen. Dabei werden unsere großen Meister der Musik auch einmal von ihrer unterhaltsamen Seite gezeigt werden.

„Der Feind der Welt". Die Reichspropagandaleitung der NSDAP veranstaltet in der Zeit vom 18. bis 28. September in der Turnhalle des Ludwigshafener Gymnasiums in der Bismarckstraße eine Ausstellung „Der Feind der Welt". Diese Ausstellung gibt in mehreren Abteilungen ein außerordentlich anschauliches Bild des Judentums und seiner Handlanger, der Freimaurer und Plutokraten. Eine Reihe fremdrassiger Waffen und Ausrüstungsgegenstände ergänzt die Schau, die täglich durchgehend von 10 bis 20 Uhr geöffnet ist.

Erleichterungen für den Neubaudarf. Wie in den vergangenen Jahren sind auch im Rechnungsjahr 1941 für den kleinen und mittleren Neubaudarf sowie für die Errichtung von Wohnungen des neuesten Altbaubestandes in Ludwigshafen unter bestimmten Voraussetzungen Erleichterungen möglich. Durch Erlaß von Zinsen oder Herabsetzung von Tilgungsbeiträgen werden Erleichterungen gewährt, wenn die Grundsteuern im Rahmen der Miete nicht tragbar sind. Alle Anträge müssen an den Oberbürgermeister der Stadt Ludwigshafen gerichtet werden.

Gegen Sodbrennen und Magensäure
Teinacher Sprudel
Vorzüglich geeignet zum Mischen mit Wein und Fruchtsäften
Prospekte kostenlos von der Mineralquelle AG Bad Teinach

Vor dem Sondergericht:

Zuchthaus für einen Großhamster

Der Angeklagte Otto Meichert, Pächter eines bekannten Bruchsaler Hotels, hatte den Ehrgeiz, seinen Gästen etwas zu bieten. Bei ihm konnte man die besten Sachen markenfrei haben, hauptsächlich Fleisch und Eier, aber auch der Wunsch nach Schinken verhallte nicht ungehört. Klar, daß sich sein Hotel bald des besten Rufes bei allen Leuten mit großem Appetit und wenig Marken erfreute. Ein knappes Jahr lang ging die Herrlichkeit, dann wurde sie plötzlich über Nacht schmählich abgeblasen.

Gestern stand der tüchtige Pächter vor dem Sondergericht. Annähernd 10 000 Eier hatte er sich hinterzum verschafft und viele Zentner Fleisch und Wurstwaren. Die Eier stammen von einer Hühnerfarm, Fleisch und Wurst von Metzgern, die es mit der Rationierung nicht genau nahmen.

Objektiv gab der Angeklagte seine Verfehlungen zu, subjektiv will er im guten Glauben gehandelt haben. Dieser Glaube ist bei der Geriebenheit Meicherts, wie sie sich in der Verhandlung offenbarte, nicht „glaubhaft". Soll der Mann, der sich in kurzer Zeit ein Vermögen erwarb und sich aus brenzlichen Situationen immer wieder herauszuwinden verstand, soll der Mann wirklich von der Bewirtschaftung weniger gewußt haben als jede deutsche Hausfrau? Das Gericht ließ sich von den wortreichen Beteuerungen nicht blenden und verurteilte ihn zu einer Zuchthausstrafe von einem Jahr, zehn Monaten und zu zwei Jahren Berufsverbot. Er hatte also nicht selbst schwarzgeschlachtet, sondern Nahrungsmittel und Erzeugnisse, die zum lebenswichtigen Bedarf des deutschen Volkes gehören, beiseitegeschafft und böswillig die Deckung dieses Bedarfs gefährdet. Das ist der Inhalt des § 1, Abs. 1 der Kriegswirtschaftsverordnung, wer dagegen verstößt, begeht ein Verbrechen. —tt

MARCHIVUM

Briefkasten der NMZ

Die Schriftleitung übernimmt für die erteilten Auskünfte nur die preßgesetzliche Verantwortung.

Ueberstunden. Werden wir, wenn ich das ganze Jahr durch 9 bis 10 Stunden täglich gearbeitet habe, während meiner Urlaubszeit auch Ueberstunden bezahlt? Ist es zulässig, daß mir von den 5 bis 10 Ueberstunden in der Woche jeweils 2 Stunden abgezogen werden, weil der Monat mit 261 Stunden gerechnet wird und wir normal nur 48 Stunden pro Woche arbeiten? — — Da eine Beantwortung dieser Fragen ohne Kenntnis der Tarifordnung Ihres Betriebes für uns nicht möglich ist, werden Sie sich am besten an die Rechtsberatung der DAF, Rheinstr. 4—5, Sprechstunden: Dienstag, Mittwoch, Freitag, von 15 bis 19 Uhr.

Unfallrente. Nachdem die Notverordnung über die Streichung von 6 Mark pro Monat in der Altersversicherung aufgehoben worden ist, will ich fragen, ob die Notverordnung, welche die Mindestrente der Unfallrentner kürzt, auch aufgehoben wird. — — Wenden Sie sich an das Versicherungsamt beim Landrat, L 4, 15, das Ihnen auch auf Ihre übrigen Fragen Auskunft geben wird.

Kriegshinterbliebenenrente. Sie erhalten eine Rente von der Kriegsopferversorgung sowie Kriegswaisenrente und möchten wissen, ob Sie auch Anspruch auf die unlängst erfolgte Erhöhung der Invaliden- und Angestelltenrente haben. — Wenden Sie sich unter Vorlage Ihres Rentenbescheides an das Versicherungsamt beim Landrat, L 4, 15.

M. H. „Ist ein Schlosser berechtigt, plötzlich höhere Raten für gelaufene Monate zu verlangen, als in den letzten Jahren geleistet wurden? Die Forderung betrug ungefähr etwa 600 Mark, die bis auf rund 300 Mark abgetragen wurden. Die in den letzten Jahren geleisteten Raten beliefen sich auf 5 bis 6 Mark monatlich und waren deshalb so niedrig bemessen, weil der Schuldner jahrelang ohne feste Stellung war, seine Frau, der ihn finanziell unterhalte, zur Wehrmacht eingezogen wurde und noch andere Verbindlichkeiten vorhanden sind. Der Kassierer der betreffenden Firma erklärte im übrigen, daß seine Firma auch mit Ratenzahlungen von 3—5 Mark einverstanden sei. Jetzt auf einmal will die Ratenfirma Raten von monatlich 20 Mark und droht mit Lohnpfändung. Ist der Gläubiger zu einem solchen Verfahren berechtigt?" — — Grundsätzlich sind Sie verpflichtet, die in dem mitgeteilten Vertrag bestimmten Raten zu leisten. Wenn der Firma jedoch ohne jeden Vorbehalt bezüglich einer Zeitspanne in den letzten Jahren damit einverstanden war, daß Sie nur Raten in Höhe von 5 Mark bis 6 Mark leisten, so ist hierin eine stillschweigende Vereinbarung der Minderung der Ratenhöhe zu sehen, welche die Firma ohne Ihr Einverständnis nicht aufheben kann.

Treis. „Ich habe seit April 1939 eine Wohnung inne. Schon während dieser Zeit hat mir auf dem meiner Wohnung benachbarten Treppenhaus ein Verbrauch übernommen hat. Nachdem ich zur Wehrmacht eingezogen war und meine Wohnung vollkommen leer stand, bekam ich trotzdem regelmäßig eine Abstreichung angestellt. Nun stellte sich heraus, daß das Licht von einem mir fremden Zimmer, das der Hausherr vermietet, und ein Gaugicht über meinen Zähler laufen. Das Zimmer befindet sich nicht im gleichen Stockwerk, gehörte früher aber mal zur Wohnung und war damit angeschlossen. Der Hausherr hat aber bei meinem Einzug einen Zwischenzähler setzen lassen, was ich erst jetzt alles erfahren konnte. Er hat nun der Hausherrin anscheinend still angesehen und mich ruhig bezahlen lassen, seit über 2 Jahren. Was kann ich tun, um zu meinem Rechte zu kommen?" — — Gegen den Hausherrn haben Sie nach Sachlage einen Anspruch auf Ersatz des Ihnen entstandenen Schadens. Ebenso dürften Sie gegen den Mieter des betr. Zimmers, der auf Ihre Kosten Strom verbraucht hat, einen Anspruch aus ungerechtfertigter Bereicherung haben. Ob eine strafbare Handlung des Hausherrn vorliegt, ist davon abhängig, ob der Hausherr die von Ihnen dargestellte Sachlage im einzelnen gekannt hat.

Steckenbe. „Ein Mieter in meinem Hause behauptet, im Kriege sei der Mietvertrag hinfällig. In dem Vertrag ist erreicht, daß an Sonn- und Feiertagen keine Wäsche auf die Leine im Hof gehängt werden darf. Der Mieter hängt nun trotzdem Wäsche. Bei wem ist im Recht, der Mieter oder der Hausherr?" — — Wenn im Mietvertrag steht, daß an Sonn- und Feiertagen keine Wäsche im Hof aufgehängt werden darf, dann muß diese Anordnung auch im Kriege befolgt werden. Machen Sie den Mieter darauf aufmerksam, daß im Interesse des Hausfriedens die vertraglichen Abmachungen genau befolgt werden müssen. Aus naheliegenden Gründen darf übrigens weiße Wäsche auch wochentags nicht im Freien aufgehängt bleiben.

Luftschutz. Ihre Tochter braucht während des Fliegeralarms mit dem fünf Jahre alten Kind den Luftschutzraum selbstverständlich nicht zu verlassen, wenn das Kleine eine Notdurft zu verrichten hat. Im Gegenteil wäre es weit eher angebracht, wenn die Hausverwalterin für Einrichtung eines Notabortes Sorge tragen würde, dessen Verhandensein gerade bei einer größeren Hausgemeinschaft so gut wie unentbehrlich ist. — Das Schließen der Haustür wird allgemein in Mietshäusern von einer der im Erdgeschoß wohnenden Mietparteien erledigt. Wenn jedoch eigens eine Hausverwalterin vorhanden ist, so dürfte wohl dieser auch das Amt des Türabschließens zufallen. Unter allen Umständen hat eine Anordnung dieser Art nur der Hausherr zu treffen. Eine Aufsicht darüber, ob nach dem abendlichen Abschließen des Hauses die Haustür von anderen Leuten wieder geöffnet oder versehentlich unverschlossen gelassen wird, kann man aber keinem Mitbewohner zumuten. Das würde zu einer häufigen Störung der Nachtruhe gleichkommen. Die Hausverwalterin kann auch Ihre Tochter niemals zur Uebernahme irgendeiner besonderen Verrichtung im Hause zwingen, sondern sich höchstens gütlich darüber mit ihr verständigen, ob sie als Mieterin bereit ist, diese oder jene Aufgabe im Interesse der Hausgemeinschaft zu übernehmen.

Reisleiterin. Ihre jetzige Tochter möchte Reisleiterin werden. Werden Sie sich wegen der Voraussetzungen, der erforderlichen Vorbildung usw. an Fräulein Maria Kunsch, Leiterin der Damenreitschule Mannheim (bei Wermel).

N. N. „Sie möchten wissen, ob eine im Gastwirtsgewerbe tätige Frau, die im 5. Monat schwanger ist, ihre Stellung aufgeben und in eine andere Stadt übersiedeln kann. Sie fragen ferner, ob die Frau unter diesen Umständen ihre Mitgliedschaft bei der zuständigen Krankenkasse aufrechterhalten kann, ohne von den inzwischen erworbenen Rechten etwas einzubüßen." — — Wegen Aufgabe der Stellung empfiehlt sich persönliche Rücksprache mit der Frauenabteilung des Mannheimer Arbeitsamtes, das bei der geschilderten Sachlage einer Aufgabe der Stellung und einem Wegzug von Mannheim gewiß nichts in den Weg legen wird. Wegen der Mitgliedschaft bei der Krankenkasse erhalten Sie die gewünschte entsprechende Auskunft unter Vorlage der nötigen Unterlagen ohne weiteres bei der Vereinigten Innungskrankenkasse, Mannheim, Kaiserring 40.

Hausangestellte. Meine Tochter, 15 Jahre alt, ist seit Ostern bei einer Familie im Haushalt. Sie hat Kost und Wohnung sowie 20 Mark Lohn im Monat. Welche Entschädigung steht meiner Tochter während einer vierwöchigen Urlaubszeit zu, die der Arbeitgeber im Schwarzwald verbrachte, während meine Tochter — jedoch nicht in der Wohnung des Arbeitgebers — in Mannheim verblieb. — Da gerade in diesen Tagen neue Bestimmungen über die Höhe der Sachbezüge erlassen worden sind, werden Sie sich wegen der Urlaubsentschädigung für Ihre Tochter am besten an das Versicherungsamt beim Landrat, L 4, 15.

Frau K. St. „1. In welcher norwegischen Stadt befindet sich der Krönungsdom? — 2. Wie wird in nachfolgendem Satz: „Ich habe Dir etwas Schönes mitgebracht", das Wort „Schönes" geschrieben, groß oder klein? Wie sind in diesem Falle die Grammatikregeln? — 3. Wer ist bei dem Ausbau des Luftschutzkellers verpflichtet, den Schutt zu entfernen und den Luftschutzkeller zu reinigen?" — — 1. Da sich in Trondheim ein Königspalast, das heutige Marineamtsgebäude, befindet, wird der norwegische König auch im Trondheimer Dom, dem großartigsten Kirchenbau der skandinavischen Länder, gekrönt worden sein. — 2. „Schönes" wird großgeschrieben. Wörter aller Art, wenn sie als Hauptwörter gebraucht werden, insbesondere auch die Eigenschaftswörter in Verbindung mit etwas, viel, nichts, allerlei u. ä., z. B. etwas Schönes, viel Wichtiges, nichts Schlechtes, allerlei Neues, sind großzuschreiben. — 3. Findet sich im Hause niemand, der den durch den Luftdruck verursachten Schutt wegräumt und den Luftschutzkeller reinigt, dann muß eben der Hausbesitzer dafür sorgen.

E. Sch. „1. Wie soll das Verhalten im Luftschutzraum bei Fliegergefahr sein? Bei uns wird vielfach geäußert, daß es unmöglich ist, zu ruhen. Ich habe als Nachtarbeiter von früh 6 Uhr bis nachmittags 17 Uhr im Maschinenlärm. Da der Luftschutzkeller nicht ausgebaut ist, habe ich mir zu meinem Kelter ein Lager zum Schlafen gerichtet. Es ist jedoch unmöglich, auch nur fünf Minuten Ruhe zu finden. Da ich der einzige Arbeiter im Hause bin, können es die Mitbewohner schwer begreifen, daß man der Nachtruhe dringender bedarf als Privatpersonen, die sich nach Beendigung des Alarms ausschlafen können. Wir haben nur zwei berufstätige Männer im Hause, deren Arbeitszeit erst um 7.30 Uhr beginnt. Dazu haben sie noch eine Mittagspause von zwei Stunden. Den Luftschutzwart bat ich schon des öfteren, er möchte ein bißchen mehr für Ruhe sorgen. Sie kann ich mich hinwenden, um einigermaßen Ruhe zu bekommen. Meine Arbeitszeit beginnt auch trotz Fliegerangriff um 6 Uhr früh. 2. Muß ich genau nach Vorschrift verdunkeln, oder kann ich eine halbe Stunde früher das Treppenhaus verdunkeln. Ich selbst wohne im obersten Stockwerk. In den Abendstunden kommt ja uns niemand. Auch des Morgens will man uns schlafen machen, da ich Sonntags eine Stunde später die Verdunkelung bedienen muß. Es ist aber doch den letzten Stock schlafen niemand gestattet. In jedem Stockwerk wohnt nur eine Partei. 3. Wenn zwei Stockwerke verdunkelt sind, ist es nicht möglich, zur Treppen zu finden. Der Vermieter verbietet jedoch, das Licht einzuschalten, trotzdem wir das ganze Jahr monatlich 1 Mark Lichtgeld bezahlen. Wir brauchen nur morgens das Licht, abends sehr selten, vorausgesetzt, daß das Treppenhaus schon verdunkelt ist, denn wir gehen noch bei Tage nach Hause. Ist der Vermieter berechtigt, das Licht bis zur völligen Dunkelheit abzuschalten? Bemerken möchte ich noch, daß an Luftschutzgeräten nur eine Handfeuerspritze vorhanden ist. Wer muß die andern Geräte stellen? Wir haben uns wenigstens einen schweren Hammer und ein Beil unentgeltlich." — — In Ihrem Hause muß es um die Volksgemeinschaft übel bestellt sein, wenn selbst der Luftschutzwart nicht einschreitet. Sie haben als Luftschutzarbeiter das Recht, zu verlangen, daß der dringend notwendige Schlaf durch Lärm nicht gestört wird. Wir raten Ihnen, den Luftschutzwart [illegible] mals aufzufordern, dafür zu sorgen, daß die Verdunkelung [illegible] sich ruhig verhalten. Tritt keine Besserung ein, dann bleibt Ihnen nichts anderes übrig, als sich an die zuständige Polizeibehörde zu wenden. 2. Man sollte es nicht für möglich halten, daß Sie sekkantiert werden, weil Sie eine halbe Stunde vor Sonnenuntergang verdunkeln. Auch dagegen wird jeder Einsichtige nichts einzuwenden haben, daß Sie Sonntags eine Stunde später die Verdunkelung besorgen, wenn niemand gefährdet wird. 3. Der Vermieter ist verpflichtet, zuzulassen, daß das Licht eingeschaltet wird, wenn im Treppenhause auch nur teilweise verdunkelt ist. Er hat ja auch für alle Schäden aufzukommen, die dadurch entstehen, daß die Treppe nicht genügend beleuchtet ist. 4. Ueber Zahl und Art der Geräte bestehen genaue Vorschriften, über die jeder Luftschutzpostenbesitzer unterrichtet sein muß. Handspritze, Hammer und Beil genügen nicht. Wenn die Hausbewohner die vorgeschriebenen Geräte nicht zur Verfügung stellen können — es kommt hier keine Kleinigkeit, sondern Großanschaffung in Frage —, dann muß der Hausbesitzer auf seine Kosten anschaffen.

HANDELS- UND WIRTSCHAFTS-ZEITUNG

Weitere Kurssteigerungen

Berlin, 13. Sept.

Die Aktienmärkte boten zum Wochenschluß etwa das gleiche Bild wie an den Vortagen. Mangels Angebot wurden erneut zahlreiche Papiere nach unten taxiert. Soweit die Kursfestsetzung erfolgte, lagen die Notierungen nicht unerheblich höher, da einerseits unverwandertes Anlagebedürfnis besteht, andererseits die Aktieninhaber an ihrem Besitz festhalten.

Von **Montanwerten** tierten Buderus um ¾, Ver. Stahlwerke um 1,75, Rheinstahl um 1 und Hoesch um 2,75 v. H. Bei den **Braunkohlenwerten** erfolgten Käufe auf Deutsche Erdöl (plus 1,25) u. G. Stricktextilien. Von **Kalkaktien** zogen Neuerscheinungen um 2 und Deutsche Kalk um je 1 v. H. **Chemische Papiere** besserten sich gleichfalls erheblich höher. Wätjens und Farben Regen um je 3 v. H., letzteres bei einem Umsatz von rund 200 000 ℳ, wobei noch zu berücksichtigen ist, daß eine Gesellschaftsumstellung erfolgte. Goldschmidt zogen um 1 und von Henden um 2,25 v. H. an.

Fast völlig ohne Notiz blieben wiederum **Elektrowerte**. Lahmeyer stiegen indessen durch einen Aufgang um 1,50 v. H. auf. Bei den **Versorgungswerten** erhöhten sich Schles. Gas um 1 und Deß. Gas um 1,50 v. H. Von **Kunstseiden** zogen Berger um je 2 v. H. an. Für **Maschinenbauaktien** waren die Meinungen geteilt. Während Demag 1 v. H. gewannen, gaben Berliner Maschinen im gleichen Ausmaße nach. Von **Metallwerten** büßten Deutsche Eisenhandel 1 v. H. ein. Nach Hapeg-Betrieb verloren 1 v. H. **Textilwerte** wurden geistlich oder blieben ohne Notierung. Zu erwähnen sind noch Reichsbank mit plus 0,25 und Haut- für Industrie mit plus 2 v. H.

Die **Reichsanleihe** notierte 100% gegen 101.

Badische Baumwollspinnerei und Weberei AG Neurod

Die ebd. beschloß die Herabsetzung des AK auf 150 000 ℳ durch Einziehung von 200 000 ℳ nom. eigener Aktien in erleichterter Form und die Wiedererhöhung des AK auf 400 000 ℳ durch Ausgabe von neuen Stammaktien unter Ausschluß des Bezugsrechtes. Die Uebernahme von 70 000 ℳ neuen Aktien in reichsdeutsche Hände ist gesichert und damit die Majorität. Die Verlegung des Sitzes der Gesellschaft erfolgte im Zusammenhang mit dem Erwerb Sitz, der Pachtung der Spinnerei und Weberei Teuchern (Oberelsaß) mit Zustimmung der zuständigen deutschen und elsässischen Behörden. Der Betrieb in Neurod bleibt bestehen. Geschäftsbericht, Bilanz und Gewinn- und Verlustrechnung wurden genehmigt, ebenso die Verwendung der 10 739 ℳ Reingewinn zur Aufschreibung von Verlustvortrag aus den Vorjahren. Neu in den AR. wurden gewählt Werner Krumhoff, Berlin, als Vorsitzer, Konrad Wildmann-Neurod als stellv. Vorsitzer, Alexander Elsässer, Kirchberg-Bern (Schweiz), Wilhelm Jerke, Mitregent Jerke, Hof Scherfel, Bezirk Bremen. Der bisherige stellv. Vorsitzer Ernst Elsässer-Bühl schied aus.

* **Chemische Werke Albert, Aschaffenburg.** 1940 erfolgte die Uebernahme und Eingliederung der mit der berühmten Gesellschaft seit vielen Jahren eng verbundenen Dr. Kurt Albert GmbH., Chemische Fabriken. Trotz starker Produktionsausfälle in einer Reihe wichtiger Verkaufsabteilungen konnte der Gesamtumsatz des sozialisierten Unternehmens auf Vorjahreshöhe gehalten werden. Im Bereiche der ehemaligen Dr. Kurt Albert GmbH gelang es, weitere hochwertige Rohstoffprodukte zu entwickeln. Jahresertrag 7,2 (2,7), Anlagenabschreibungen 0,9 (0,8) und Wertberichtigungen 0,2 (—), Gewinn 5,71 (0,49), dazu Vortrag 0,07 (0,31) Mill. **Stammdividende** erfolgt auf 8 (0) v. H. und Vortrag auf 0,21 Mill. Die normalen Anlagezugänge betragen 0,5 (0,6) und die aus der erwähnten Berichtigung 1,3. Dagegen verzeichnen Beteiligungen ebenfalls aus der Berichtigung einen Abgang von 4,5 und einen Zugang von 0,3, Bilanzsumme 19,8 (13,9). Die HV genehmigte **Kapitalerhöhung** um 3,56 auf 13 Mill. Stck. Es werden 1,55 Mill. ℳ neue Aktien mit Div. ab 1. 10. 41 zu 110 Proz., weitere 0,4 Mill. zu 100 Prozent an eine nahestehende Aktionärgruppe, restliche 1,6 Mill. an ein Bankenkonsortium begeben, das sie 3:1 zu 110 Proz. anbietet. Durch Zuzahlung (zulässig 7 ℳ Aufgeld) werden die 3:1 von 42 750 auf 75 000 ℳ gebracht. Die neuen Mittel dienen zum weiteren Bierjahresplan-Ausbau der Lackfarben- und Kunsthaft-Abt. Aus dem AR ist Professor Dr. Deußer-Arnem (Holland) ausgeschieden. Neugewählt wurden Bankier-Schaftsberater Generaldir. Eckardt, Bankdir. Frowein (Deutsche Bank) Frankfurt a. M., A. Albert (Berlin) und der bisherige Dir. Dr. Mehl (Wiesbaden).

* **Chemische Werke Odin GmbH, Eberbach aufgelöst.** Die bereits in Liquidation gewesene Chemische Werke Odin GmbH in Eberbach-Neckar ist nunmehr für aufgelöst erklärt worden.

* **Die RMG erloschen.** Die „RMG", Rheinische Automobilgesellschaft mbH in London, ist nunmehr vom Amtsgericht auf Grund des Löschungsgesetzes gelöscht worden.

Frankfurt a. M.
deutsche festverzinsliche Werte

	12.	13.
DEUTSCHE STAATSANLEIHEN		
4½ % Schutz D. R. 30	103,0	103,0
4½ % Baden 1927	100,4	...
Altbes. Dt. Reich	101,1	101,0
STADTANLEIHEN		
4½ % Heidelberg 29	101,7	101,7
4½ % Mannheim 29	...	...
4½ % Pforzheim 30	101,7	...
PFANDBRIEFE		
4½ % Frank. Hyp. Gpl. II 1—8	103,5	103,5
4½ % Nass. Hyp. Bank II 3 und 8	103,0	103,0
4½ % Pfälz. Hyp. Bank 28—28 II 2—9	...	...
4½ % Rh. Hyp.-B. H u. G	...	...
4 Rh. Hyp.-Bank 47	...	...
INDUSTRIE-OBLIGATIONEN		
8 Daimler-Benz 27	107,3	107,3
4½ % Dt. Ind.-Bank 29	104,3	104,3
5 Gelsenkirchen v. 36	103,1	103,1
4½ % Krupp v. 36	103,3	...
4½ % Ver. Stahlwerke	103,5	103,5
8 IG. Farb. RM-Anl. 38	102,1	102,0
AKTIEN		
Adt.-Adt. Schuhfabrik	100,0	100,0
Adlerwerke Kleyer	127,0	126,5
Adt. Gebr.	127,0	127,0
A. E. G.	...	21,3
Aschaffenb. Zellstoff	162,5	162,5
Accum.-Nitrab. Nürch.	200,0	200,0
Bayer. Motorenwerke	229,0	229,5
Brown, Boveri & Cie.	...	...
Contin. Gummi	417,0	417,0
Daimler-Benz	214,0	216,1
Deutsche Erdöl	105,7	...
Dt. Gold u. Silber	...	374,0
Deutsche Steinzeug	203,0	...
Deutscher Eisen	...	...
Eichbaum-Werger	...	...
Elektr. Licht u. Kraft	309,0	310,0
Engelhard Union	...	...
J. G. Farben	222,0	224,7
Gaubert	...	...
Grün u. Bilfinger	100,0	...
Harpener Bergbau	190,0	...
Heidelberger Zement	...	220,7
Hanch Berger	...	...
Holzmann Ph.	123,0	...
Kaliker Aschersleben	80,—	80,—
Klein, Schanzl., Becker	...	...
Klöckner-Werke	104,5	...
Lanz A. G.	268,7	...
Ludwigshaf. Akt.-Bre.	...	...
Ludwigshaf. Walzm.	...	...
Mannesmann	178,7	...
Metallgesellschaft	231,0	...
Rhein. Elektr. Mannh.	...	...
Rhein.-Westf. Elektr.	168,5	168,0
Rütgers	240,5	240,0
Salzdetfurth	...	...
Salzwerk Heilbronn	...	...
Schwartz-Storchen	...	...
Siemens u. Halske	...	...
Süddeutsche Zucker	...	...
Zellstoff Waldhof	200,5	200,5
BANKEN		
Badische Bank	170,0	169,0
Bayer. Hyp. u. W.-Bank	147,2	147,0
Commerzbank	151,5	151,5
Deutsche Bank	153,5	...
Deutsche Reichsbank	140,1	140,0
Dresdner Bank	151,3	151,3
Pfälz. Hyp.-Bank	149,5	149,5
Rhein. Hyp.-Bank	187,5	187,0

*) Zwischenkurs.

Wasserstandsbeobachtungen im Monat September

Rheinpegel	9.	10.	11.	12.	13.	Rheinpegel	10.	11.	12.	13.
Maxauerbrücke	2,81	2,71	2,60	2,64	2,73	Mannheim	3,01	2,94	2,87	2,80
Brehrach	2,49	2,46	2,40	2,37	2,41	Kaub	2,16	2,12	2,10	2,20
Kehl	2,21	2,17	2,01	1,91	2,07	Köln	2,03	2,02	2,00	2,07
Straßburg	3,10	3,00	2,90	2,90	2,80	Neckarpegel				
Maxau	4,67	4,70	4,62	4,53	4,48	Mannheim	3,54	3,49	3,41	3,40

Die Geschichte mit Genia

20

Roman von Anna Elisabeth Weirauch

„Das weiß ich." Er ärgerte sich in eine Falle gelockt zu sein. „Ich kann mir nicht vorstellen, daß Sie einen Menschen mit Bitten belästigen. Wahrscheinlich liegt es Ihnen besser, zu drohen."

„Zu drohen?" Sie wurde nachdenklich. „Ach nein ... ich glaube nicht. Drohungen werden meistens ebensowenig erfüllt wie Versprechungen. Wenn ich etwas tue, so geschieht es ohne vorherige Drohung."

„Was tun ... zum Beispiel?"

„Davonlaufen." Sie zuckte leichtsinnig die Achseln. „Oder einen Menschen umbringen. Oder mich selbst umbringen."

„Genia!"

„Was denn? Ich zähle nur Beispiele auf. Ich habe durchaus nicht die Absicht, mich umzubringen. Nicht einmal einen anderen."

„Aber könnte ... könnte das jemals geschehen?"

„Ach, lieber Freund, weiß man, was geschehen kann?"

„Sie sind augenscheinlich sehr böse auf mich, da Sie „lieber Freund" sagen. Aber auf die Gefahr hin, Sie noch mehr zu reizen, muß ich sagen: ja, Man weiß es. Man kennt den bewußten Dachziegel nicht, der einem auf den Kopf fallen kann. Aber man kennt sich selbst. Soweit unser Schicksal mit unseren Taten verbunden ist, weiß man es aber voraus."

„Man hat es zu wissen! Man hat sich zu kennen!" Sie überertrieb seinen strengen Ton. „Man hat seinen inneren Menschen mindestens in derselben Ordnung zu halten wie seinen äußeren!" Sie wechselte den Ton. „Manchmal weiß ich nicht, ob Sie so alt oder so jung sind, daß Sie solchen Unsinn schwatzen." Das klang sehr geringschätzig, etwas ärgerlich und ein bißchen mitleidig.

„Ich dachte, daß ich jedenfalls älter wäre als Sie!"

„Man sollte es nicht für möglich halten!" Das oberflächliche Spötteln steigerte sich zu einer unterdrückten Heftigkeit. „Traurig genug, wenn Sie in Ihrem Alter noch so wenig Erfahrung haben! Nichts weiß man, nichts! Ich kenne Menschen, die wahrhaftig nicht ohne Willenskraft sind, und die in der seltsamsten Ueberzeugung gelebt haben: das gibt das nie wieder! Was sind solche Vorsätze? Ein Kartenhaus! Man sieht, wie es fällt ... sieht, was man tut ... und begreift selber nicht!"

„Bitte, sagen Sie mir, Genia", fragte Umbreit stockend, „Meinen Sie sich selbst damit?"

„Mich? Ja, mich auch. Leider. Aber das geht Sie nichts an."

„Nein, da Sie ja immerhin noch einige Tage brauchen, um mir vertrauen zu lernen." Umbreit versuchte zu lächeln.

„Ich habe die Möglichkeit in Erwägung gezogen! Es kann sein, daß Sie eine Miene, eine Geste machen, die mein Vertrauen wieder erschüttern."

„Ich muß es darauf ankommen lassen. Ich werde wohl noch bis morgen hierbleiben ..."

„Ich ..." fiel Genia ihm rasch ins Wort.

Er hob die Hand: „Ich weiß! Sie haben mich nicht darum gebeten! Aber haben Sie wenigstens den Tag über Zeit für mich?"

„Ja", sagte sie einfach, ohne zu zögern und ohne Freude zu zeigen. Plötzlich lachte sie laut.

„Warum lachen Sie?"

„Weil ich wissen möchte, ob dieser Tag nun eine Ueberraschung für Sie ist, oder ob er zu Ihrem Programm gehört. Wahrscheinlich doch ..." Ihre lächelnden Lippen kräuselten sich wieder spöttisch. „Sie haben ja Ihren Zweck bei mir noch nicht erreicht."

„Meinen Zweck ..."

„Ach, geben Sie sich keine Mühe, so zu tun, als ob Sie ihn eine Sekunde aus den Augen gelassen hätten!"

•

Fünf Minuten vor der verabredeten Zeit stand Umbreit an der Straßenkreuzung. Zwei Minuten später kam das Wägelchen herangebraust.

Es war das erstemal, daß er Genia bei Tageslicht sah. Sie erschien jünger, ihre Haut hatte einen frischen goldbraunen Ton.

„Nun, haben Sie schlafen können in Ihrem ärmlichen Quartier?" fragte sie lachend.

„Ausgezeichnet! Obgleich ich nicht verstehe, wie mein Gewissen das zuließ. Und Sie? Sie sehen auch aus, als ob Sie gut geschlafen hätten! Ihrer Haut sieht man nicht an, daß Sie jeden Abend geschminkt auf der Bühne stehen."

„Ach, das ist ja Aberglaube! Das schadet einer Haut nicht, die am Tage genug Luft und Sonne hat. Ohne Luft und Sonne könnte ich allerdings schwer leben. Darum gestatte ich mir auch den Luxus eines Wägelchens. Steigen Sie ein, schnell ... daß wir hinauskommen. Haben Sie besondere Wünsche oder Pläne?"

„Nein ..." Umbreit zuckte die Achseln.

„Schön. Dann fahren wir hinaus aufs Land, irgend wohin, wo es möglichst wenig Menschen gibt. Proviant habe ich mitgenommen."

„Wunderbar ... aber ich möchte doch ..."

„... einsteigen, nicht wahr? Es ist schade um jede Minute, die wir in der Stadt verbringen. Der Tag ist so herrlich heute!"

Ein blaugoldener Septembertag mit aller Sonnenglut des Sommers und der leisen Ahnung kommender Herbstkühle. Die endlosen, langweiligen Vorstadtstraßen blieben rasch hinter ihnen zurück. Umbreit zuckte zusammen, wenn er ein Kind oder einen Hund gefährdet glaubte, aber der kleine Wagen flitzte unwahrscheinlich wendig um alle Hindernisse herum.

„Soll ich langsam fahren", fragte Genia einmal lächelnd. „Zittern Sie um Ihr Leben?"

„Um mein Leben? Nein. Höchstens darum, daß Sie ein Strafmandat bekommen und ich nicht in der Lage bin, es zu bezahlen."

„Ach, hier nimmt man es nicht so genau ... Hauptsache, daß man kein Unglück anrichtet." Ihr Gesicht wurde ernst, und sie verlangsamte für ein paar Minuten das Tempo. „Ich bin gar nicht so leichtsinnig, wie Sie denken. Ich habe noch nie ein Unglück angerichtet ... Ich habe noch nicht einmal das Leben eines Huhns auf dem Gewissen ... Um die meisten Menschen ist es übrigens sicherlich gar nicht schade. Man jammert um jedes Kind, das früh stirbt. Vielleicht wird ihm ein lebenslanges Unglück erspart."

„So gibt kein lebenslanges Unglück", stellte Umbreit sachlich fest. „Genau so wenig, wie es ein lebenslanges Glück gibt."

„Nicht? Schade!" Ein flüchtiger Blick aus den Augenwinkeln glitt zu ihm hinüber. „Ich hoffe gerade von Ihnen zu hören, daß es das gibt. Sind Sie schon einmal wirklich unglücklich gewesen?"

„Sicher! Zum Beispiel ..."

„Halt! Wir wollen einmal von Todesfällen in der Familie absehen. Das bleibt keinem Menschen erspart. Aber sonst?"

„Es kommt darauf an, was Sie unglücklich nennen ..."

„Jedenfalls nicht etwas, wobei man mit der Faust auf den Tisch schlägt ... nicht zornig oder verärgert oder sorgenvoll ... richtig unglücklich! Nächtelang durchweinen und in die Kissen beißen, um nicht zu schreien ... Angst vor jedem offenen Fenster haben, weil man den Zwang fühlt, hinauszuspringen ..."

Sie sah unbeweglich geradeaus.

„Glauben Sie, daß ein Mann in solcher Weise unglücklich sein kann?" fragte Umbreit. Er fand es fast beschämend, zugeben zu müssen, daß Unglück in dieser Form ihm fremd war.

„Natürlich nicht!" Genia lachte schon wieder. „Männer sind ein komisches Volk! Selten glücklich und selten unglücklich. Höchstens zufrieden oder unzufrieden. Meistens über andere unzufrieden und zufrieden mit sich selbst."

„Haben Sie so viel Erfahrungen?"

„Genug, um nach weiteren nicht neugierig zu sein."

Von der breiten Hauptallee, deren herrliche Eichen noch kein Blatt verloren hatten und nur hier und da in dem vollen dunklen Grün schimmernde Kupfertöne aufwiesen, bog Genia in einen schmaleren Seitenweg.

„Wir lassen den Wagen hier stehen und setzen uns irgendwo ins Moos. Hier!"

Sie fing schon an auszupacken und warf ihm die Decke zu.

„Ich? Warum ich? Ich brauche keine Decke."

„Nicht? Sie sehen so aus, als ob Sie eine tödliche Angst vor Grasflecken in Ihrem Anzug hätten!"

„Ich muß ja einen sehr angenehmen Eindruck auf Sie machen", sagte Umbreit ärgerlich und warf die Decke in den Wagen zurück.

„Nehmen Sie sie ruhig!" Genia belud sich lachend mit Paketen. „Sie brauchen jetzt nicht Ihr Heldentum zu beweisen. Ich lege auch keinen erbeuteten Bären auf Grasflecken." Ihr Gesicht verdüsterte sich in spielerischem Ernst. „Außerdem sind wir jetzt sehr arme Leute. Wer weiß, wann wir wieder Geld haben, um unsere Kleider reinigen oder aufbügeln zu lassen!"

Dieses „Wir" erfüllte ihn mit heißer Freude.

(Fortsetzung folgt)

Wenn Wäsche dann vor Wäsche-Speck Kunststoff C 1, 7 Parkdpl.

ADOX „Der zuverlässige" FILM

Teppiche repariert, reinigt, eulanisiert F. Bausback, B 1, 2 Ruf 264 67

ELBEO-Strümpfe — die Weltmarke — Strümpfe heißt sie „Wecker"

Fritz-Schuhe „die Zuverlässigen" — für die Arbeit und jeden Beruf

H 1, 8, Breite Straße MANNHEIM H 1, 8, Breite Straße

MARCHIVUM

SPORT DER NMZ

Der zweite Renntag in Mannheim

Wieder großer Sport am morgigen Sonntag in Aussicht. — Reiche Abwechslung auf der ganzen Linie

Der zweite Tag des Mannheimer Herbstmeetings ist unter Berücksichtigung der Ereignisse des heutigen zu werten. In der gleichen Stunde am morgigen Sonntag, in der in Berlin-Hoppegarten der im Brennpunkt des europäischen Rennsports stehende heroische Kampf um den Großen Preis der Reichshauptstadt zum Austrag gelangt, trifft sich die südwestdeutsche Rennsportgemeinde wieder auf der Mannheimer Rennbahn. Der Badische Rennverein setzt seinen Gästen wieder ein buntes Programm vor. Im Mittelpunkt der Veranstaltung steht diesmal ein über 2400 Meter führendes Flachrennen, der Preis vom Oberrhein. Mit dem Miele-Gedächtnis-Hürdenrennen steht ein weiteres über dem Durchschnitt stehendes Rennen auf dem Programm, wie überhaupt ein Tarfereignis das andere jagt.

Der mit 10 000 Mark ausgestattete **Preis vom Oberrhein** weist eine hervorragende Besetzung auf. „Morgenruf" ist hier das gegebene Pferd und wird unter Steuerung von „Julie Rastenberger" wohl keinen Gegner finden. Der Mindlinghover hringt ganz ausgezeichnete Empfehlungen mit. Er konnte seine beiden letzten Rennen in Magdeburg zu überlegenen Erfolgen gestalten. Ueber eine gute Form verfügt allerdings auch „Matterhorn". In sämtlichen Rennen war er heuer im Gelde, jedoch ist der 4jährige über 2000 Meter nicht gelaufen. Von „Trojaner", der das Halbblut vertreten wird, sah man im Vorjahre bei 3jährigen große Leistungen. In diesem Jahre konnte er auf der Flachen nur einmal siegreich bleiben, wobei er „Sonnenorden" hinter sich ließ. Ueber Hürden konnte der vorzügliche Halbblüter zwei Rennen gewinnen. „Malmstein", dem es an der nötigen Klasse fehlt, kann nur als Statist gelten. Man muß mit „Morgenruf" gehen, vielleicht erweist sich „Trojaner" als sein gefährlichster Gegner.

Das einleitende **Schlagerer-Rennen** (1450 Meter) der niedrigen Klasse verleiht Pferde, die sich in den letzten zwölf Monaten wenig nur Geltung verschaffen haben. Die besten Durchschnittsleistungen haben „Fortuna vortium", „Varley", „Verdmajor" und „Carmen". Von den Dreijährigen sollte „Frauenlied" gefährdet sein. Ueberraschen kann aber auch „Berey". Einige schnelle Pferde kommen im darauffolgenden **Rheinau-Rennen** (1200 Meter) zusammen. Für „Luftwaffe", die mehrfach nach vorn lief, könnte es einmal reichen, „Quote", die letzthin auf zu gute Gegner kam, sollte diesmal ihre passende Strecke vor und konnte mit einem geschickten Reiter gewinnen. Nicht unmöglich ist „Rheinunde". Von den Dreijährigen ist „Oliva" im Kommen. Wir sehen mit „Luftwaffe" vor „Quote" und „Oliva".

Im **Miele-Gedächtnis-Hürdenrennen** (2800 Meter) sollte das Ende zwischen „Posse Posse", der mit einem frischen Siege aus Hoßloch zur Stelle ist, und „Edel Bitter" liegen. Das **Mosel-Rennen** (1000 Meter) erscheint als Ausgleich III sehr offen. „Pat" und „Attila" haben in Iffezheim gewonnen, „Maher" lief mehrmals gut, und „Sarasin" enderte in letzter Zeit mehrmals bei den vorderen Pferden. Leicht möglich sind auch „Orotava" und der Franzose „Le Boisbore". Vielleicht setzt sich „Pat" gegen „Attila" und „Orotava" durch. Im **Haardt-Jagdrennen** (3000 Meter) hätten „Staufen", „Sarro" und „Hilarius" die besten Aussichten. „Luftwehr", die in Hoßloch siegreich war, sollte als verbessertes Pferd auch hier wieder „Turkperle" hinter sich lassen. „Lock" und „Gelia" wären von den anderen noch zu nennen.

Unsere Vorhersagen für den zweiten Renntag:

1. Schlagerer-Rennen: Varley — Verdmajor — Fortuna vortium
2. Rheinau-Rennen: Luftwaffe — Quote — Oliva
3. Miele-Gedächtnis-Hürdenrennen: Posse Posse — Edel Bitter — Wiola Bilade
4. Preis vom Oberrhein: Morgenruf — Trojaner — Matterhorn
5. Mosel-Rennen: Pat — Attila — Orotava
6. Haardt-Jagdrennen: Staufen — Sarro — Hilarius
7. Saarbrücken-Rennen: Luftwehr — Turkperle — Gelia

Der Kampf um die Punkte

Süddeutscher Meisterschafts-Fußball am Sonntag

In den süddeutschen Bereichen Baden, Pfalz, Bayern und Württemberg wird auch am zweiten September-Sonntag um die Punkte gekämpft. Dagegen verzichtet sich in den neuen Sportgauen Westmark, Hessen-Nassau und Kurhessen der Meisterschaftsbetrieb noch einmal. Ursprünglich sollte am Sonntag auch im Pfalz gespielt werden, aber da das Staufbürger Treffen zwischen der Bezirksmannschaft und einer Reichsauswahl auf den 17. September verlegt wurde, hat man nachträglich doch Punktespiele anberaumt. So herrscht also am Sonntag auf den süddeutschen Fußballfeldern ein recht lebhafter Spielbetrieb.

Große Lokalkämpfe in Baden

In beiden Gruppen der badischen Fußball-Bezirksklasse werden am Sonntag die Punktekämpfe fortgesetzt. In der **Nordgruppe** hat der führende **SV Waldhof** bei der **Spvgg Sandhofen** angetreten, ein Spiel, das auch diesmal im Norden Mannheims seine Anziehungskraft nicht verfehlen wird. Waldhof gilt als Favorit, wird aber Vorsicht walten lassen müssen, denn auch vor Jahresfrist überraschte Sandhofen in Waldhof mit einem 4:0-Sieg! Der Neuling **VfL Neckarau** gastiert bei **Germania Friedrichsfeld**, ein Spiel, das auch diesmal im Norden Mannheims seine Anziehungskraft nicht verfehlen wird. Waldhof gilt als Favorit, wird aber Vorsicht walten lassen müssen, denn auch vor Jahresfrist überraschte Sandhofen in Waldhof mit einem 4:0-Sieg! Der Neuling **VfL Neckarau** gastiert bei **Germania Friedrichsfeld**, ein Spiel, das auch diesmal im Norden Mannheims seine Anziehungskraft nicht verfehlen wird. Waldhof gilt als Favorit, wird aber Vorsicht walten lassen müssen, denn auch vor Jahresfrist überraschte Sandhofen in Waldhof mit einem 4:0-Sieg! Der Neuling **VfL Neckarau** gastiert bei **Germania Friedrichsfeld**, ein Spiel, das auch diesmal im Norden Mannheims seine Anziehungskraft nicht verfehlen

Carl Diebing gestorben

Aus Heidelberg kommt die Trauerbotschaft, daß Reichsfachamtsleiter Carl Diebing einem Herzschlag erlegen ist. Vor wenigen Tagen noch war der Leiter des Fachamtes Turnen im NSRL in voller Tätigkeit und geistiger Frische kann er 61 Lebensjahre vollendet können. Dieser außerordentlich organisatorisch Schaffende begann seine Laufbahn grundlegender Verbesserungen für die weitere Gestaltung des deutschen Turnens. Ohne Schonung seiner eigenen Person war er rastlos tätig. Carl Diebing begann seine turnerische Arbeit in Bremen, wo er jahrzehntelang erfolgreich wirkte. Nach dem Tode von Max Schwarze wurde Diebing 1928 zum Oberturnwart der DT berufen. Nach seinen Plänen gestaltete und führte er die Deutschen Turnfeste 1933 in Köln und 1938 in Stuttgart durch. Der Reichssportführer berief 1934 Diebing zunächst mit der stellvertretenden Leitung des DT und ernannte ihn zu seinem Stellvertreter. Nach der Eingliederung der DT in den Deutschen Reichsbund für Leibesübungen wurde Carl Diebing zum Reichsfachamtsleiter des Fachamtes Turnen berufen. Dieses Amt hat er bis zu seinem plötzlichen Ableben mit allen seinen Kräften ausgefüllt.

Der kommende Handballsonntag

Vor- und Zwischenrunde um die Frauenmeisterschaft in Mannheim

Mannheim kann wir kaum eine Stadt im Reich den Titel Handballhochburg für sich in Anspruch nehmen. Nicht nur, daß die Männer wie die Frauen im gleichdeutschen Vorstand an der Spitze marschieren, auch die Jugend zählt mit ihren Spielgemeinschaften zu den Besten des Reiches, was in Breslau mit der Erringung des zweiten Platzes unter Beweis gestellt wurde. So nimmt es nicht wunder, daß Mannheim wiederum dazu ausersehen wurde, eine Handballgroßveranstaltung auszutragen. Die **Vor- und Zwischenrunde um die deutsche Frauen-Handballmeisterschaft** wird an diesem Wochenende auf dem VfR-Platz bei den Spielvereinen gestartet.

Vier Vereinsmeister werden für diese Runde nach Mannheim reisen. **Polizei Wien** vertritt die Ostmark, **TSV 60 München** kämpft für den Bereich Bayern, für Württemberg reist die **TSG Stuttgart** in die Schranken und die badischen Interessen liegen in den Händen des **VfR Mannheim**, der gleichzeitig den Titel eines Deutschen Meisters zu verteidigen hat. Ein Quartett tüchtiger Frauenmannschaften stellt sich dem Mannheimer Publikum vor mit dem Meister an der Spitze und einem Favoritenpaar für den Endsieg, die Polizei Wien.

Am Samstagnachmittag um 17 Uhr wird die Vorrunde gestartet, für die folgende Paarungen getroffen wurden: VfR Mannheim — TSG Stuttgart, Polizei Wien — TSV 60 München. In der Vorrunde haben es die Nationalspielerinnen verhältnismäßig leicht gerechnet, da man die schwäbischen Mädel noch nicht zu stark einschätzte, daß sie den Meister schon in der Vorrunde aus der Konkurrenz werfen konnten. Die Nationalspielerinnen, in stärkster Aufstellung antretend, sollten die Vorrunde überstehen können. Allerdings müssen auch die schwäbischen Mädel ernst genommen werden. VfR sollte der eine Gegner der Zwischenrunde sein, die am Sonntag gestartet wird.

Wer dann dem VfR gegenüber steht, ist allerdings sehr schwer vorherzusagen. Die Stärke der Wiener Meisterin ist seine Ausgeglichenheit. Sowohl die Hintermannschaft als auch der Angriff sind sehr stark. Besonders hervorgehoben muß dabei die Torsicherung werden mit der internationalen Mittelläuferin. TSV 60 München muß allerdings erst geschlagen werden. Man hat von den vier Mädeln noch nicht allzu viel gehört. Aber ihr Großkampf gegen den 1. FC Nürnberg, der erst in der Verlängerung für München entschieden wurde, spricht für diese Elf, die bestens vorbereitet in Mannheim an den Start gehen wird. Der Clou des Samstags wird unbedingt die Begegnung München — Wien sein. Spielleiter dieses Treffens wird der Frankfurter Vogt, während dem ersten Spiel Heil-Hanau vorbehalten wird.

Fest steht jedenfalls, daß der Samstag und Sonntagnachmittag auf dem Stadionplatz beim Sport wie sportlichen Kämpfen bringen wird. So geht nun unser Appell an die Mannheimer Sportgemeinde, recht zahlreich zu diesen Spielen zu kommen, um den kameradschaftlichen Spielerinnen den Rücken zu stärken und darüber hinaus durch starken Besuch den Ruf Mannheims als Handballhochburg weiter zu festigen.

Die Männer tragen am Sonntag noch kein Pflichtspiel aus. Daher startet der **VfR Neckarau** am Vormittag zur neuen Runde. Als Gegner wurde kein Geringerer als der **TG Ketsch** verpflichtet.

Gelungener Probegalopp des VfR.

Unter der Leitung von Tenfelde, Karlsruhe, war in Karlsruhe der VfR, der Gegner des VfR. Die Karlsruher Mädel gaben sich wohl redlich Mühe, aber sie waren dem reiferen Können der Mannheimerinnen in keiner Phase des Kampfes gewachsen und unterlagen 18:2. Halbzeit 8:2. Wenigstens besseren Kampf brachte die zweite Begegnung mit der Karlsruher Stadtmannschaft, die sehr geschickt zusammengestellt war und sich prächtig schlug. Besonders der Angriff der Großkampfbüchsenin legte der Mannheimer Abwehr mächtig zu. Mannheim ging schon bald 2:0 in Führung, aber Karlsruhe kam fast auf und erzwang das zum Wechsel ein 3:3 für Mannheim, dem bis 4:4 und schließlich sogar 5:4 für Karlsruhe folgte. Mannheim konnte aber das Unentschieden noch erreichen, das übrigens das erste sei langen Jahren ist, das der badische Meister im eigenen Bereich hinnehmen mußte.

Wenn die Nationalspielerinnen auch nur einen halben Erfolg erzielten, so muß dieser Probegalopp vor den Badischen doch als gelungen bezeichnet werden, da er gute Hinweise gab.

Deuser schlug Kölblin

Der Auftakt zur neuen Saisonsaison in Berlin war ein schöner Erfolg. Die Deutschlandhalle war am Sonntag nahezu ausverkauft, als der erste Kampftag des Winters 1941-42 eröffnet wurde. Im Mittelpunkt stand der Schwergewichtskampf zwischen Karl Deuser und Franz Kölblin, aus dem wie schon vor fünf Jahren wiederum Karl Deuser als Punktsieger hervorging. Dabei hatte Deuser mit 14,5 Kilo Gewichtsunterschied und seiner Körpergröße alle Nachteile gegenüber den Planiner Riesen. Er glich diese jedoch durch seinen unerbittlichen Kampfgeist wieder aus. In der sechsten Runde, der letzten des ganzen Gefechts, wurde Deuser wegen Tiefschlags verwarnt, während Kölblin gleichzeitig an der linken Augenbraue eine Verletzung erlitt. Erst in der Schlußrunde ging Kölblin aus sich heraus, ohne aber Deusers Punktsieg irgendwie gefährden zu können. Deuser hat mit diesem Siege nun wieder Anschluß an die Klasse der Schwergewichtler gefunden.

Der Rahmen brachte ebenfalls schöne Kämpfe. Mit einem k.o.-Sieg des Darmstädters Straßburger über Karl Zirich (Straßburg) in der zweiten Runde hatte der Nachmittag begonnen. Der Steiner Halbschwergewichtler H. Wiesner war dem Düsseldorfer Siegmann durch seine ausgefeilte Technik haushoch überlegen, obwohl er vor dem hart schlagenden Rheinländischen Hetz auf der Hut sein mußte. Eine undankbare Aufgabe hatte Heinz Seidel (Berlin) gegen den trickreichen Straßburger Karl Aug gestellt bekommen. Der ziemlich farblose Kampf endete unentschieden. Ein weiteres Unentschieden gab es im Schlußkampf zwischen dem deutschen Federgewichtsmeister Ernst Weis und Kurt Bernhardt (Leipzig). Weis mußte in der dritten Runde auf einen harten Rechten kurz zu Boden, aber Bernhardt mußte seine große Chance wieder hier nach in der siebten Runde auszunutzen, als Weis abermals ins Schwimmen geraten war. So konnte der Steiner zum Schluß noch aufholen und wenn auch nicht mehr gewinnen, doch eine Punktniederlage vermeiden.

Körnigs 200-Meter-Rekord steht noch!

Im Rahmen eines leichtathletischen Abendsportfestes der Stuttgarter Kickers in der Adolf-Hitler-Kampfbahn wollte der deutsche Kurzstreckenläufer Jakob Scheuring (Kickers) den seit 1938 bestehenden deutschen und Europa-Rekord Helmut Körnigs über 200 Meter von 20,9 Sek. schlagen. Scheuring, der in diesem Jahre die Strecke schon in 21,2 Sekunden gelaufen ist, fand bei seinem Versuche aber so ungünstige Laufverhältnisse vor, daß an eine Rekordverbesserung kaum gedacht werden konnte. Tatsächlich kam der Meister auch nur auf 21,4 Sek., eine in Anbetracht der Umstände immer noch erstaunliche Zeit. Die mit je 10 Meter Vorgabe laufenden Stuttgarter Schatz und Beck erreichten noch vor Scheuring das Zielband. Im übrigen hatte das Sportfest einen ziemlich lokalen Einschlag. Ueber 4 mal 100 Meter lief eine Vereinsstaffel mit Scheuring 45,7 Sekunden. Den 800-Meter-Lauf holte sich nicht der sportlerische Stadler (Kickers), sondern Hann vom VfB in allerdings mäßigen 2:00,2 Minuten. Bester Diskuswerfer war Markmann (Kickers) mit 44,82 Meter.

Keine Europa-Vormeisterschaften 1941

Die für dieses Jahr geplanten Europa-Vormeisterschaften der Amateure sind endgültig abgesagt worden. Man wollte die Titelkämpfe bereits im April in Budapest durchführen, mußte sich dann aber zu einer Verschiebung entschließen. Da auch der neue Termin — 10. bis 12. Oktober — nicht eingehalten werden kann, sind die Meisterschaften nun ganz abgesagt worden.

Die Meisterschaftsspiele in der Westmark beginnen am 21. September

Die Fußball-Gauliste des neuen Sportgaues Westmark ist nun vollständig, nachdem bei der TSG. Saargemünd durch einen 1:0-Sieg über TSG. Merlenbach als zehnter Verein qualifizierte. Das Zehnerfeld hat demnach folgendes Aussehen: FV. Saarbrücken, Borussia Neunkirchen, 1. FC. Kaiserslautern, FK. 06 Pirmasens, TSG. 61 Ludwigshafen, Turn Ludwigshafen, SpVgg. Ludwigshafen-Mundenheim, FV. Mey, TSG. Saargemünd, VfR. Frankenthal.

Heldentod finnischer Sportler. Zwei bekannte finnische Sportler starben im Freiheitskampf ihres Vaterlandes gegen den Bolschewismus den Heldentod, der Erste Sohn der berühmten Sportfamilie Gerassimo, der Kugelstoßer Kalle Gerassimo sowie der Eisläufer Kalle Salkanen. Beide vertraten Finnland bei den Olympischen Spielen. Salkanen, einer der besten Dauerläufer der Welt, verhalf 1936 in Garmisch-Partenkirchen durch seine große Leistung als Schlußläufer Finnlands zum Olympiasieg in der 4-mal-10-Km.-Staffel und holte sich 1939 die Weltmeisterschaft im 30-Km.-Dauerlaufen.

Tafelwasser DER STAATLICHEN BADVERWALTUNG Wildbad IM SCHWARZWALD
das bekömmliche, wohlschmeckende Hausgetränk
Besonders geeignet zur Mischung mit Fruchtsäften, Wein und Most
Gewonnen aus den Wildbader Thermal-Quellen
Mit Kohlensäure versetzt

Grün Chem. Reinigung P 7, 14a am Wasserturm Ruf 203 84

Bevolin-Firnisersatz für Innen- und Außenanstriche bezugscheinfrei Heinz Bevenitz chemisch-technische Fabrik Berlin SW. 68 Lurkauer Str. 11

Möbel-Transporte Umzüge, Lagerung Pianotransporte, Ruf 218 12

Anoden-Batterien erhältlich bei Radio Hoffmann G 3, 7, Marktplatz

Beseitige ohne Stechen - ohne Schneiden garantiert jede Tätowierung Muttermale, Leberflecken, Hühneraugen, Krampfadern, Grindkörper Warzen, Hühneraugen, Sommersprossen und andere Hautfehler nach Methode Francesheim. Sprechstunden: Dienstag, 16. Sept., nur im Union-Hotel Mannheim, Tel. 203 76, von 10—20 Uhr Spezialistin P. Schönwald

Für kleine Wunden nimmt Großmutter einen Leinenlappen. Der hindert zwar bei der Arbeit und es heilt nicht darunter. Aber dafür rutscht er dauernd und ist immer schmutzig. Im Ernst: nehmen Sie lieber das heilende Wundpflaster TraumaPlast in allen Apotheken und Drogerien.

Eichbaum-Edelbier aus der größten und leistungsfähigsten Brauerei Mannheims und Umgebung

Autoscheiben Glaserei Lechner S 6, 30 Tel. 263 56

Schuppenflechte

Alt-Gold und Silber kauft und wird in Zahlung genommen. Ludwig Groß Juwelier Goetzl Grod Nw. Uhren-, Gold- und Silberwaren Mannheim, P 1, 10 Tel. 202 03

Färberei Kramer reinigt Ruf Hauptladen: 408 10 - Ruf Werk: 414 27 MANNHEIM

Elektro-Schweißmaschine

In Mietrechtssachen Mieterverein e.V. Mannheim

Immer gut! KAISER'S KAFFEE GESCHÄFT Jetzt neue Bestellscheine!

Gute Leistungen beim 11. Brühler Landessportfest

Wie seine Vorgänger hatte auch das elfte Landessportfest alle Sportler und Sportlerinnen ringe um Mannheim auf die Beine gebracht. Ueber 60 Teilnehmer aus Mannheim, Heidelberg, Speyer und Umgebung waren dem umliegenden heimeren Orten nach gekommen. Es gab zum teil sehr gute Ergebnisse. Die Kampfrichter hatten wieder große Arbeit um die zahlreichen Konkurrenzen glücklich unter Dach und Fach zu bringen, aber um so mehr, als sich der Beginn ohne Verschuldung des Ausrichtervereins Brühl, der sich alle erdenkliche Mühe für das Gelingen der Veranstaltung gegeben hatte, hart verzögerte. Die Teilnehmer können sich in allen Ehren sehen lassen. Keller-DJK mit seinen 1,75 Meter im Hochsprung und 6,30 Meter im Weitsprung sowie Huber-Seckenheim bei den alten Herren überragten ihre Mitbewerbern. Nachfolgend bringen wir die Sieger der einzelnen Klassen.

Frauen: 100 Meter: 1. Demuth-Post-SpG Mannheim 13,5. — **4 mal 100 Meter:** 1. TV 1846 Mannheim 57,2. — **Weitsprung:** 1. Steinmetz-Post-SpG Speyer 4,50 Meter. — **Hochsprung:** 1. Büttner-TV Rheinau 1,35 Meter. — **Diskus:** 1. Kraus-Post-SpG Mannheim 26,00 Meter. — **Kugelstoßen:** 1. Kraus-Post-SpG Mannheim 9,70 Meter. — **Ballwerfen:** 1. Siegert-MTV 40 Meter.

Männer: Land: 100 Meter: 1. Müller-TV Schwetzingen 11,8. — **200 Meter:** 1. Müller-TV Schwetzingen 24,7. — **800 Meter:** 1. Herm-TV Edingen 2:16. — **5000 Meter:** 1. Schmitt-TV Altlußheim 16:02. — **4 mal 100 Meter:** 1. TV Schwetzingen 48,5. — **Weitsprung:** 1. Herm-TV Seckenheim 5,86. — **Hochsprung:** 1. Bauer-TV Seckenheim 1,60. — **Kugelstoßen:** 1. Sandhaber-TV Brühl 10,40. — **Speerwurf:** 1. Schmitt-TV Altlußheim 41 Meter. — **Dreikampf:** 1. Müller-TV Schwetzingen 1439,20.

Stadt: 100 Meter: 1. Kraus-Post-SpG Mannheim 11,3. **200 Meter:** 1. Leibel-TV Speyer 24,5. — **800 Meter:** 1. Thomas-TSG Ludwigshafen 2:08. — **3000 Meter:** 1. Thomas-TSG Ludwigshafen 9:02. — **4 mal 100 Meter:** 1. Post-SpG Mannheim 47,5. — **10 mal ½ Runde:** 1. Turnerschaft Rheintal 5:07. — **Weitsprung:** 1. Keller-DJK 5,82. — **Hochsprung:** 1. Keller-DJK 1,75. **Speerwerfen:** 1. Glashagen-TV Speyer 42,55. — **Diskus:** 1. Glashagen-TV Speyer 29,38.

Alte Herren: 100 Meter: 1. Rüb-TV Friedrichsfeld 12,7. — **Hochsprung:** 1. Huber-TV Seckenheim 1,55. — **Weitsprung:** 1. Huber-TV Seckenheim 6,07. — **Kugelstoßen:** 1. Huber-TV Seckenheim 10,85. — **Diskus:** 1. Deutsch-Post-SpG Speyer 31,05. — **Dreikampf:** 1. Huber-TV Seckenheim 1666,50.

BDM Klasse A: 100 Meter: 1. Roos-TV Schwetzingen 13,4. — **4 mal 100 Meter:** 1. Turnerbund Neulußheim 60,7. — **Hochsprung:** 1. Jung-Post-SpG Mannheim 1,40. — **Weitsprung:** 1. Jung-Post-SpG Mannheim 4,34. — **Kugelstoßen:** 1. Spindler-Post-SpG Speyer 6,30 Meter.

BDM Klasse B: 100 Meter: 1. Weber-Post-SpG Speyer 14,2. — **4 mal 100 Meter:** 1. TV Seckenheim 59,4. — **Hochsprung:** 1. Walter-TV Rheinau 1,30. — **Weitsprung:** 1. Weber-Post-SpG Speyer 4,40.

Darmstädter Reit- und Fahrturnier

Im Mittelpunkt des ersten Tages des Darmstädter Reit- und Fahrturniers, dem auf dem Turnierplatz hinter der Jahnhalle 4000 Besucher beiwohnten, stand ein Jagdspringen der Klasse L um den „Preis von Darmstadt". 19 Pferde wurden gestartet, von denen 12 den mit 14 Hindernissen gespickten Kurs fehlerlos bewältigten. Sieger wurde SS-Truppführer Schmidt von der SS-Gruppe Hessen auf „Nixe" mit 64 Sekunden vor Hauptwachtmeister Wolff (Friedberg) auf „Rita" und SS-Truppführer Eilinger (SS-Gruppe Hessen) auf „Liebesbaum" mit je 60 Sekunden. Frankfurts Vertreter spielten auch in den übrigen Wettbewerben des Tages die Hauptrolle. Großen Anklang fanden die Schaunummer der Wehrmacht und die Vorführungen des Hessischen Landesgestüts. — Weitere Ergebnisse:

Hubertus-Jagdspringen (Kl. M): 1. Uffz. Oberwelter (Frankfurt-M.) auf „Salus" - 0 Fehler, 59 Sek.; 2. Stabswachtm. Stemmwedel (Friedberg) auf „Rita" 0/62; 3. Wachtm. Wendt (Darmstadt) auf „Parkalohn" 0/64.

Preis der Haag (Dressur-Prüfung Kl. A): 1. SS-Trupp. Schmidt (SS-Gruppe Hessen-Frankfurt) auf „Lotte" 1,0; 2. SS-Oberscharf. Dreher (Großzimmern) auf „Kurmi" 1,1; 3. Hitlerjunge Hofmann (Wiesbaden) auf „Rosmarin" 1,2.

Preis der Landespferdezucht (Eignungsprüfung für Sportpferde): a) schwere Pferde: 1. „Epona" „Ebena" (Heimatpferdehalt Dr. Dencker-Darmstadt 0,6; 2. „Neur" „Cuxie" (Heimatpferdehalt Darmstadt) 0,7; 3. „Heinz" „Peter" (Heimatpferdehalt Darmstadt) 0,8; 2. „Brinka" „Apfel" (ebd. Darmstadt) 1,0; 3. „Mortha" „Mysa" (Heimatpferdehalt Darmstadt) 1,2.

Odenwald-Preis (Geländeritt): Kl. A: 1. Wachtmeister Schneider (Frankfurt-M.) auf „Saraza" 0,8; 2. Stabswachtm. Stemmwedel (Friedberg) auf „Schwarzgold" 1,0; 3. Uffz. Bürklin (Darmstadt) auf „Mocki" 1,2; Kl. B: 1. SS-Trupp. Schmidt (Frankfurt-M.) auf „Peter" und „SS-Scharf. Keil (Bad-Orb) auf „Rodeck" je 1,0; 3. SS-Reiter Kolenberger (Darmstadt) auf „Rex" 1,1.

Preis des Reichsverbandes (Materialprüfung für Reitpferde): 1. Landhofm. Dr. Dencker (Darmstadt) auf „Silberfuchs" 4,0; 2. Gefr. „Tuchel" (Fulda) auf „Angriff" 6,0; 3. SS-Reiter Wagner (Offenbach) auf „Kobelt" 8,0.

Saraza gewann den Preis von Hess.-Nassau

Der große Publikumserfolg blieb dem Darmstädter Reit- und Fahrturnier auch am Sonntag treu, wie sich 10 000 Zuschauer auf dem Turnierplatz eingefunden hatten. Die Hauptnummer war diesmal ein Jagdspringen der Klasse M um den **Preis von Hessen-Nassau**, den der Reichsstatthalter und Gauleiter Sprenger gestiftet hat. 29 Pferde wurden hierzu angetreten. Den Sieg trug der von Wachtmeister Schneider (Frankfurt) geritten „Saraza" davon, der den schweren Kurs ohne Fehler in der besten Zeit von 61 Sek. nahm. Zweiter wurde „Alexander" unter Oberleutnant Kabel (Darmstadt) mit 0/67 vor „Kurfürst" unter Rittmeister von Stockhausen (Darmstadt) mit 0/73. Der Vorjahrssieger „Möve" von der SS-Gruppe Hessen machte einen Fehler. Sprotz begann sein Startgeschütze „Liebesbaum" seine Kunststücken. Weitere Ergebnisse:

Vielseitigkeitsprüfung: Abteilung A: 1. Rittmeister von Hanen (Darmstadt) auf „Notang" 3,9; 2. Wachtmeister Schneider (Frankfurt) auf „Saraza" 4,5; 3. Stabswachtmeister Stemmwedel (Friedberg) auf „Schwarzgold" 4,0. Abteilung B: 1. SS-Truppführer Schmidt (SS-Gruppe Hessen-Frankfurt) auf „Lotte" 5,06; 2. SS-Sturmbannführer Dr. Dencker (Darmstadt) auf „Silberfuchs" 6,10. **Dressurprüfung:** Kl. L: 1. Oberst von Lossnitzer (Babenhausen) auf „Tugendhold" 0,6; 2. SS-Truppführer Eilinger (SS-Gruppe Hessen-Frankfurt) auf „Brienkönig" 0,7; 3. SS-Truppführer Eilinger (Frankfurt) auf „Martha" 1,7. **Preis der SS-Gruppe Kurpfalz** (Jagdspringen, Kl. A): 1. Stall Kalb (Saarbrücken) „Fridolin" (Bel.) 0/68; 2. dess. „Nordlicht" (Bel.) 4/70; 3. Reiterhandbde 30 (Darmstadt) „Rex" (SS-Reiter Kolenberger) 4/79. **Dressurprüfung:** Kl. A: 1. Oberwachtmeister Dobler (Darmstadt) auf „Tropfloggr" 1,0; 2. Hauptwachtmeister Herzog (Darmstadt) auf „Apsy" 1,1; 3. Stabswachtmeister Bukow (Darmstadt) auf „Norr" 1,3. **Eignungsprüfung für Jagdpferde:** Kl. A: 1. SS-Sturmbannführer Dr. Dencker (Darmstadt) auf „Silberfuchs" 0,1; 2. Stall Kalb (Saarbrücken) „Nordlicht" (Bel.) 0,1; 3. Dr. Wermus (Fulda) auf „Angriff" (Geh. Dollius) 0,80. Kl. B: 1. Oberleutnant Hettig (Darmstadt) auf „Umberg" 0,0; 2. Stabsvet. Dr. Burchardt (Friedberg) auf „Umgewitter" 0,0; 3. Oberfeldwebel Maurer (Darmstadt) auf „Sachmann". **Trabjagdspringen** (Kl. L): 1. Stabswachtmeister Stemmwedel (Friedberg) auf „Schwarzgold" (12 Sprünge, 106 Hef.); 2. Leutnant Rutbeideck (Frankfurt) auf „Tipp" 7,80. **Eignungsprüfung für Vierspänner:** Reiter: 1. Heimatpferdesport Darmstadt; **Schwere:** 1. Torberg und Weber, Darmstadt.

Polizei-Sportfest in Oslo

Dem wichtigsten Sportfest der deutschen Ordnungspolizei in Norwegen wohnten bereits am ersten Tage mehrere tausend Zuschauer im Oslo Ullevaal-Stadion bei. Im Namen des Schirmherrn der Veranstaltung, Reichskommissar Terboven, begrüßte Generalmajor Mehnert SS-Gruppenführer Wolter, die Vertreter der Wehrmachtteile und die rund 600 Wettkämpfer. Die Vertreter der norwegischen Polizei konnten am Eröffnungstage bereits zwei Siege feiern. So gewann Kaufbold Thanne den Hochsprung mit 1,70 Meter vor Rev.-OWM. Leichert und Zugwachtmeister Tripse (beide 1,60 Meter) und Kaufbold Gerhard war im Speerwerfen mit 61,70 Meter vor Moot (Bedingter (57,80 Meter) erfolgreich. In der Altersklasse siegte der deutsche Altmeister Stabsarzt Dr. Lübecke mit 10,17 Meter. Im Endlauf über 100 Meter holten u. a. Altmeister Oberleutnant Lamarcq, der mit 11,0 Sekunden die beste Vorlaufzeit erzielte, OSWM. Fritsche, OSWM. Janeck und OSWM. Leitzen. Nach zwei Prüfungen des Polizei-Handkampfes — Weitsprung und Handgranatenwurf — lag OSWM. Keller vor OSWM. Dieg und OSWM. Höger in Front. In einem Fußballspiel zwischen zwei norwegischen Polizeimannschaften siegte „Süd" mit 3:0 über „Nord".

Drei Weltmeisterschaften sicherte sich Ungarns Rekordkrauler Csik bei den Landesmeisterschaften in Budapest. Nach seinen Erfolgen über 200 und 400 Meter holte er sich am Schlußtag auch den Sieg über 100 Meter in 1:00,4 Min.

Warum SPALT-TABLETTEN? Beim Kopfschmerz wirken Nerven, Blutbeschaffenheit und Blutbewegung zusammen, so kommt es, daß die Ursachen selbst nicht immer im Kopf zu liegen brauchen. Gerade weil der Kopfschmerz aber an seinen verzweigten Wurzeln angepackt werden muß, sind die bekannten „Spalt-Tabletten" geschaffen worden. „Spalt-Tabletten" sind ein Kombinationspräparat, das auch die spastischen Ursachen der Kopfschmerzen bekämpft, und zwar in einer dem Körper verträglichen Form. Die guten Erfahrungen mit „Spalt-Tabletten" haben zu einer sich täglich steigernden Beliebtheit geführt. Zu haben in allen Apotheken.

Anzeigen in die NMZ

Die liebe Gewohnheit -

Morgens und abends systematisch die Zähne pflegen, auch wenn die Zeit mal knapp ist. Wer seine Zahngesundheit zu schätzen weiß, der möchte das nicht missen. Er weiß auch, daß der Zahnstein der gefährlichste Feind der Zähne ist. Um seine Entwicklung einzudämmen, nimmt man regelmäßig „Gloral", die zähflüssige, zitronensaure Zahncreme. Die Aufklärungsschrift: „Wir verteidigen unsere Zähne" erhalten Sie kostenlos!

THALYSIA
Alleinverkauf
Karoline Oberländer
Mannheim, O 2, 1 (am Paradeplatz). — Fernsprecher 242 27
Heidelberg
Hauptstraße 131. Fernspr. 4866

Blitzartig

kommt oft die Erkenntnis, daß etwas geschehen muß, um die Familie vor Krankheitsschäden zu sichern. Dann aber auch gleich handeln, solange es noch Zeit ist. Bei Uebertritt aus reichsgesetzlicher Versicherung erfolgt Anrechnung der Wartezeiten.

Die Deutsche Mittelstandskrankenkasse

Volkswohl Dortmund

ist die beliebte Familienkasse mit günstigen Tarifen für alle Ansprüche.

— — — Hier ausschneiden! — — —

Ich habe Ihre Mitteilung gelesen und wäre nicht abgeneigt, Ihre neuesten Tarife einmal unverbindlich zu prüfen.

Name: _____

Beschäftigung: _____

_____

Bitte deutlich schreiben u. senden an:

Bezirksdirektion: 1094
A. Neubauer, Mannheim
O 7, 4. Ruf Nr. 208 82.

Gottesdienst-Ordnung

Evang. Gottesdienstanzeiger

Sonntag, den 11. September 1941.

Trinitatiskirche: 9.45 Schnaubberger; 10 Pfister; 11.15 KGd.; 11.15 Gottesdienst, Pfarrer Schnaubberger.
Jungbusch: 12.00 Chrl. für männl. und weibl. Jugend, Grimm.
Konkordienkirche: 10.00 Dog mit Chrl. für obere u. unt. Pfarrbl. 11.15 KGd.; 18.30 Beg.
Christuskirche: 10.00 Dr. Weber; 11.15 KGd.; 11.15 Chrl., Wagner und Dr. Weber.
Neuahlheim: 10.00 Dr. Hauck; 11.00 Chrl., Dr. Hauck; 11.30 KGd.
Friedenskirche: 9.00 Chrl., Münzel; 10.00 Gnüdler; 11.15 KGd.
Johanniskirche: 9 Chrl., Emlein; 10.00 Emlein; 11.15 KGd.; 11.15 Chrl., Scherf.
Markuskirche: 10 Mütterchr.; 11.00 KGd.; 11.45 Chrl., Speck.
Matthäuskirche: 10 Münzel; 11 KGd.
Lutherkirche: 10 Walter; 11.15 KGd.
Sagenstraße: 9.00 Walter.
Pfellerstraße: 10 Mayer; 11.15 KGd.
Konfirmationskirche: 10 Eröffnungsgottesdienst zum Konfirmandenunterricht, Bohemer; 11.00 Chrl., Bohemer; 11.30 KGd. und Schulanfängergottesdienst.
Paulskirche: 10 Clormann; 11.15 KGd. und Schulanfängergottesdienst.
Bonhoeffer: 10 Uhr Bartholomäus; 11 Chrl.; 11.30 KGd.
Siedlung Schönau: 9.30 KGd. Wilh; 10.30 KGd.
St. Krankenhaus: 9 Dr. Hauthaber.
Diakonissenhaus: 10.30 Uhr. Scherl.
Feuerbach: 10 Kommerer; 11.15 KGd.
Friedrichsfeld: 10 Uhr Schönthal; (Gl. Abendmahl); 18 Chrl., Schönthal.
Käfertal: 10 Erb; 11.15 KGd.
Käfertal-Süd: 10 Schäfer; 11.15 KGd.
Rheinau: Samstag 20 Uhr Chrl.; Sonntag 10 Dobr; 11 KGd.; 17.00 Gefallenengedächtnisgottesdienst.
Pfingstberg: 9.00 Luger; 10.00 KGd.
Seckenheim: 9 Chrl., Dr. Dubm; 10.00 Dr. Dubm; 11.00 KGd.
Wallstadt: 9.15 Chrl., Rheinmann; 10.00 Rheinmann; 11.15 KGd.

Lazarettgottesdienst
Theresien-Krankenhaus: 10 Grimm.

Wochenmittelgottesdienste:
Konkordienkirche: Samstag 18 Uhr Wochenschlußandacht.
Friedenskirche: Mittwoch 15.00 Uhr Bibelstunde.
Johanniskirche: Donnerstag 19 Uhr Kriegsandacht, Scherf.
Markuskirche: Donnerstag 16.00 Uhr Spreß.
Matthäuskirche: Mittwoch 7.30 Uhr Morgenandacht.
Lutherkirche: Samstag 10.00 Uhr Wochenschlußandacht.
Konkordienkirche: Montag bis Samstag 8 Uhr Morgenandacht. Mittwoch 10.30 Bibelstunde.
Feuerbach: Donnerstag 7.30 Uhr Morgenandacht.

Altkatholische Kirche:
Schloßkirche: 10 Uhr. — **Erlöserkirche** (Herzenschule): 18 Uhr.

Freireligiöse Gemeinde:
Sonntag vorm. 10 im Gemeindehaus, L 8, 9, Predigt Dr. Karl Weiß über: „Der alte und der neue Mensch".

Haben Sie offene Füße?

Schmerzen ? Jucken ?
Stechen ? Brennen ?
Oder sonst offene Wunden ?

Dann gebrauchen Sie die seit Jahrzehnten vorzüglich bewährte, schmerzstillende Heilsalbe „Gentarin"
Zu haben in den Apotheken.

Wassersucht
geschwollene Beine

Sämtliche Bekleidung bei Wassersucht, insbesondere auf Maßstrumpf wirkt. Man ist Sie viel rüstig. Fr. Paul M. 1. - Rabe. Sanitätshaus, Leipzig C1

Ankauf von
Alt-Gold Silber Doublé Uhr
Jeh. Klein, Inh. K. Reichart
Uhren, Gold- und Silberwaren
Waldhofstraße Nr. 8 / Ruf 225 91
Nr. A 4 - C 41/1941

4./IF

Georg Franz Merck

Schüler Liebigs und Sohn des Gründers der

Chemischen Fabrik E. Merck, Darmstadt

entdeckte 1848 in den Rückständen der Morphium-Fabrikation das Alkaloid Papaverin. Dieser Wirkstoff ist nach dem Morphium und Codein eines der wichtigsten arzneilich verwendeten Alkaloide geworden.

CHEMISCHE FABRIK
E. MERCK
DARMSTADT

MARCHIVUM

TODES-ANZEIGE

In tiefem Schmerz geben wir Verwandten, Freunden und Bekannten die traurige Nachricht, daß unser [illegible] Sohn, Bruder, Schwager, Onkel, Neffe und Bräutigam

Waldemar Denzler

Obergefreiter in einem Inf.-Regt.

im Alter von 24 Jahren, am 15. August im Osten für sein Vaterland gefallen ist.

Mannheim, den 12. September 1941. Windeckstraße 93.

In tiefer Trauer:
Wilhelm Denzler und Frau
Alwin Denzler, Gefreiter, z. Z. im Felde
Hans Steinert und Frau geb. Denzler
Kurt Specht, z. Z. im Felde, und Frau Lydia geb. Denzler
nebst Kindern
Ernst Denzler und Frau
Emma Kelber, Braut, Jockrim (Pfalz).

NACHRUF

Tiefbewegt teilen wir mit, daß unser Geschäftsführer

Herr Direktor

Franz Hauswirth

am 11. September nach längerem schwerem Leiden im 50. Lebensjahre verschieden ist. Ueber 20 Jahre hat der Entschlafene, vorbildlich in Charakter und Pflichterfüllung, seine große Arbeitskraft und seine reichen Kenntnisse in den Dienst unserer Gesellschaft gestellt. Der Gefolgschaft war er ein allzeit hilfsbereiter Freund und Ratgeber. Sein Tod bedeutet für uns einen schweren Verlust.

Wir werden seiner stets in Dankbarkeit und Verehrung gedenken.

Mannheim, den 13. September 1941.

Süddeutsche Carbidkontor GmbH.

Die Beisetzung hat nach dem Wunsche des Verstorbenen in der Stille stattgefunden.

TODES-ANZEIGE

Meine liebe Frau, meine gute Mutter, Tochter, Schwester, Schwägerin und Tante, Frau

Grete Schmalz

geb. Brauneck

wurde im Alter von 47 Jahren von ihrem schweren Leiden durch einen sanften Tod erlöst.

Mannheim, Wetzlar, Marienberg. Waldmarkdamm 6.

Theodor Schmalz
Margret Schmalz.

Die Beerdigung findet am Montag, 15. September, 11.30 Uhr, von der Friedhofkapelle aus statt. — Von Beileidsbesuchen bitten wir abzusehen.

TODES-ANZEIGE

Für Führer, Volk und Vaterland fiel am 22. Juli bei den schweren Kämpfen im Osten mein lieber Vater, Mann, Sohn, Bruder, Schwager, Schwiegersohn und Onkel

Rudolf Bleicher

Schütze in einem Infanterie-Regiment

im Alter von 31 Jahren.

In tiefer Trauer:
Magdalene Bleicher, Tochter, Schramberg
Käthe Bleicher geb. Breuer, Schramberg
Gustav Bleicher, Mannheim, S 2, 14
Maria Bleicher, Mannheim
Fritz Bleicher, z. Z. in Bremen
Max Bleicher, Friedrichshafen a. B.
und alle Angehörigen.

TODES-ANZEIGE

In tiefem Schmerz geben wir bekannt, daß Gott der Allmächtige unseren [illegible] Gatten, Vater, Sohn, Bruder, Schwager und Onkel, Herrn

Franz Hauswirth

nach langer, schwerer Krankheit, am 11. September, nach vollendetem 49. Lebensjahre, zu sich abberufen hat.

Mannheim, den 13. September 1941.

In tiefer Trauer:
Otty Hauswirth geb. v. d. Elter
Hans Hauswirth, z. Z. im Felde
Ruth Hauswirth
und Anverwandte.

Die Beisetzung hat auf Wunsch des Verstorbenen in aller Stille und im engsten Familienkreise stattgefunden.

DANKSAGUNG

Für die vielen Beweise herzlicher Anteilnahme sowie für die überaus vielen Kranz- und Blumenspenden beim Heimgang unseres lieben Entschlafenen

Friedrich Klingler

sprechen wir unseren innigsten Dank aus.

Mannheim, den 11. September 1941. G 4, 17.

Im Namen der trauernden Hinterbliebenen:
Frau Marie Klingler Wwe.

TODES-ANZEIGE

Es ist uns nunmehr die Mitteilung geworden, daß unser lieber Sohn, Bruder und Schwager

Erich Schaarschmidt

Oberschirrmeister beim Stabe einer Panzer-Division

sein junges Leben für Führer, Volk und Vaterland hingegeben hat.

Mannheim, den 13. September 1941. Käfertaler Str. 35.

In stiller Trauer:
Arno Schaarschmidt und Frau
Erwin Schaarschmidt und Frau, Jößnitz bei Plauen
Hans Schaarschmidt und Frau
Charlotte Schaarschmidt
Rudi Schaarschmidt, z. Z. i. Felde

FAMILIEN-ANZEIGEN finden in der „Neuen Mannheimer Zeitung" weite Verbreitung.

Ihre VERLOBUNG geben bekannt:
Elfriede Römer
Gerhard Winter
Gefr. in einem Jagdgeschwader
Mannheim G 7, 39 — Berlin z. Z. i. Felde
13. September 1941

Günther – Julius

Die glückliche Geburt eines gesunden Jungen zeigen hocherfreut an
Liesel Fichtenmaier geb. Schuler
Alfons Fichtenmaier
11. September 1941
Mannheim, Hebelstraße 13, z. Z. Theresienkrankenhaus.

Von der Reise zurück!
Dr. med. R. Roemer
Arzt für Naturheilverfahren
N 7, 30 — Tel. 228 43
Sprechstunden: 11–12½ Uhr, 17–19 Uhr
außer Samstagnachmittag.

Ihre VERMÄHLUNG geben bekannt:
Walther Aumüller
Oberleutnant u. Adjutant beim Stabe
Cecilie Aumüller
geb. Schwinn
September 1941
Mannheim, Kalmitstr. 41 — z. Z. Brieg (Bez. Breslau) Bismarckstr. 14

Zurück
Fr. Häffner-Gräf
staatl. gepr. Dentistin
Goethestraße Nr. 18 (Tennisplatz)
Ruf 43651.

Zurück!
L. Stadelhofer
Dentist
Mannheim-Feudenheim
Scheffelstraße 22 — Tel. 535 44

Anordnungen der NSDAP
Aus amtlichen Bekanntmachungen entnommen

NS-Frauenschaft. Erlenhof. Am 14. September, 9.30 Uhr, nehmen sämtliche Mitarbeiterinnen am Dienstappell der NSDAP in der Verbrauchergenossenschaft teil. — Humboldt. 15. September, 15 Uhr, Besprechung des Ortsgruppenstabes, Dammstraße Nr. 36. — Neckarstadt-Ost. 17. September, 15 Uhr, Gemeinschaftsnachmittag bei Wede. Schere, Nadel und Fingerhut sind mitzubringen. — Achtung Ortsfrauenschaftsleiterinnen. 16. September, 15 Uhr, Besprechung, N 5, 1. — Feudenheim-West. 16. September, 15 Uhr, Zellen- und Blockfrauenschaftsleiterinnen-Besprechung im „Schützenhaus".

Trauergarderobe in kürzester Frist
Rübsamen
Karl-Benz-Straße 26 - Fernsprecher 52721
Filiale: Qu 4, 19 - Fernsprecher 22661

Nähmaschinen repariert — Telephon 272 81
STEIL - Mechaniker - T 6, 33

Verkäufe

Einige alte **Kupferstiche** (Kobelt, Steingrafisch). **3 gestickte Bilder** (Pferdebrennen) abzugeben. - Angebote u. Gl 9221 an d. Geschäftsst.

Chaiselongue neu, prima Verarbeitung, zu verkaufen. 19 118 W. Gutz, [illegible]straße 12.

Fast neue **Schlittschuhe** Schuhgr. 33—34, **Rollschuhe** Schuhgr. 33—36, zu verk. Weigold, Sophienstraße 22. 19 114

Große, schwere **Kaltmangel** gut erhalten, zu verkauf. [illegible] Adr. in der Geschäftsst. d. Blatt.

Elektroeisenbahn mit Zubeh. 40 M. **1 Handnähmaschine** 12 M. zu verk. Adr. in d. Gesch.

1 H.-Fahrrad 1 Hollander, Einmachglas (8 Ltr.), 1 H.-Handmangel-chen billig. [illegible] F 4, 13, 1 Treppe

Ein Regal f. Kolonialwaren zu verk. [illegible] Adr. i. d. Geschst.

Photoapparat Platten-Rollfilm, 9 × 9, Optik: 4,5, Kodakfilm, neuer Compurverschluß, mit Zubehör, zu verkaufen. Zu besichtigen zwischen 18 bis 20 Uhr. Dr. Magnus, Rheinstr. Nr. 11. [illegible]

Wir zeigen: neue Herbst-Modelle. Besuchen Sie A&L Limbeck MANNHEIM DAMENHÜTE

G 3. 1 — D 1. 5/6

Beachten Sie bitte, daß unser Zweiggeschäft N 7. 4 nach D 1. 5/6 verlegt worden ist.

Schwetzingerstr. 64
Ludwigshafen: Im Pfalzbau.

Briefmarken
Sammlungen – Seltenheiten – alte Briefschaften Nachlässe verwerten Sie günstig durch unsere bekannten
Auktionen
Bedingungen u. Berichte gratis. Einlieferungen für unsere Herbst-Auktion umgehend erbeten.
Briefmarken-Auktionshaus
EDGAR MOHRMANN & CO.
Inhaber: Edgar Mohrmann
vereidigter und öffentlich bestellter Briefmarkenversteigerer für das Gebiet Hansestadt Hamburg.
Hamburg 1 — Speersort 6
Fernruf: 33 40 83/84

Zinsser Rheuma Tee
einfach Paket RM. 1.40
verstärkt Paket RM. 2.—
Zinsser-Tees werden in den meisten Apotheken geführt oder besorgt.
Zinsser Leipzig 35

Großdeutsche Feuerbestattung V. V. a. G.
— Geschäftsstelle Mannheim, Q 7, 19 —
Tarife, Ausk. u. Berat. bereitw. u. kostenl. a. Wunsch Vertreterbesuch. Ruf 28124, nach Geschäftsschl. 51227

Detektiv ROBERT Wörnert
Vertrauenssachen jeder Art
Beobachtungen, Prozeßbeweise, Auskünfte an allen Plätzen, gewissenhafte, absolut zuverlässige und diskrete Erledigung. Persönliche Sprechstund.: nachm. 5–6 Uhr od. tel. Vereinbar.
ehem. Polizeib. und Absolvent staatl. Polizeischule
Mannheim, P 1 Nr. 3a, Breite Straße u. Paradeplatz, Fernruf Nr. 27605

HILGER u. KERN
FERNR. 23655 TELEGR. HILGERHANDEL
MANNHEIM Q 7.1

Brennfix
AUTOGEN-SCHNEIDMASCHINEN

Optiker Ley & Tham
Lieferant aller Krankenkassen
Spezialgeschäft für Augengläser
Telephon 228 37 — C 1, 7 (Kunststraße)

Bauen?

Dazu ist jetzt nicht die Zeit, umso mehr aber zum zielbewußten Sparen! Bausparen ist steuerbegünstigt. Unser Tarif V sichert Ihnen bei guter Verzinsung ein Anrecht auf günstige Gesamtfinanzierung Ihres Bau- oder Kaufvorhabens.

Bei 25-30 % Eigenkapital in geeigneten Fällen sofortige Zwischenfinanzierung möglich.

Verlangen Sie daher unsere reich bebilderte Aufklärungsschrift mit Abbildungen v. Eigenheimen u. Grundrissen „Der Weg zum Eigenheim".

Sie erhalten diese sofort kostenlos und unverbindlich.

Bausparkasse Mainz AG., Mainz

Alles für das Kind
DIE VOLLSTÄNDIGE Säuglings-Ausstattung
DIE ZWECKMÄSSIGE Kinder-Kleidung
GUT UND PREISWERT
VOM FACHGESCHÄFT **Wambsganß**
Q 7, 20 — Ruf 21592

Vermischtes

Am Donnerstag, 11. 9. 1941, zwischen 16.30—17.15 Uhr, wurde mir auf der Hauptpost meine **braune Leder-Aktentasche** mit Wehrpaßhüllen, Ausweisen u. Papieren gestohlen. Der Täter wurde gesehen. Sollte sie bis Montag, den 15. 9. 41, mittags 12 Uhr, nicht im Besitz des Eigentümers sein, erfolgt Anzeige bei der Kriminalpolizei. Eugen Wöhrle, Handelsvertreter, Mannheim, T 3 Nr. 7.

Wer mit der Zeit gehen will, muß Zeitung lesen!

Könnten Sie mit diesem Wasser Wäsche waschen?

Für die Gesundheit ist dieses Wasser bestimmt gut, weil es Kalzium, Magnesium, Eisen und andere für den Körper wertvolle Stoffe enthält. Die Hausfrau aber, die mit solchem Wasser waschen wollte, würde eine Enttäuschung erleben: die Lauge schäumt nicht. Sobald nämlich Waschpulver oder Seife ins Wasser kommen, verbinden sie sich mit den Mineralstoffen zu unlöslicher Kalkseife. — Schäumt auch bei Ihnen die Waschlauge schlecht? Dann erlebt sie ebenfalls diese Umwandlung. Sie brauchen dann ein Mittel, das den Kalkgehalt im Wasser bindet und der Seife die Schaumkraft erhält. Dieses Mittel ist Henko. Wenn Sie kurze Zeit vor Zugabe des Waschmittels einige Handvoll Henko-Bleichsoda im Waschkessel verrühren, schäumt die Waschlauge stärker und reinigt viel besser.

Gut geschlafen - gut gelaunt!
So sollten Sie erwachen, mit Frohsinn und mit Laune. Sorgen Sie nur für ungestörten Schlaf. OHROPAX-Geräuschschützer im Ohr sind Ihnen allzeit willige und billige Helfer. 6 Paar plastisch formbare, oft zu benutzende Kugeln nur RM 1.60 in Apotheken, Drogerien, Sanitätsgeschäften. Apotheker Max Negwer, Potsdam.

Zahnersatzträger

[illegible]

Verkäufe

Tadellos erhaltener, schöner **Perserteppich** 4.20 × 3.10, umständehalb. zu verkaufen. — Angeb. u. Nr. 19 163 an d. Geschst. d. Bl.

Telefunken-Plattenspieler und Tisch m. 45 Platt., neuwertig, für 200 M zu verkauf. Anzus. von 18 Uhr ab b. [illegible]

„Herr Hurtig, Ihr Nachbarhaus brennt!"
„Kann schon sein. Jetzt hole ich mir erst einmal „Lebewohl"* — meine Hühneraugen brennen nämlich auch"!

*) Gemeint ist natürlich das berühmte, von vielen Aerzten empfohlene Hühneraugen-Lebewohl und Lebewohl-Ballenscheiben. Schachtel (8 Pflaster) 68 Pfg. Lebewohl-Fußbad gegen empfindliche Füße und Fußschweiß. Schachtel (2 Bäder) 45 Pfg., erhältlich in Apotheken u. Drogerien.

Wenn Sie keine Enttäuschung erleben wollen, achten Sie auf die Marke „Lebewohl", da häufig weniger gute Mittel als „ebensogut" vorgelegt werden.

WARUM?

Warum spielt man denn Lotterie?
fragt Vater, Mutter und Sophie,
auch Heinrich möchte gern ersehen,
warum auch Männer, weiß an Haaren
sich solchen „teuren" Spaß erlauben —
und immer ans Gewinnen glauben.

Dazu, mein Freund, ist nur zu sagen,
willst Du Dich immerwährend plagen!
Willst Du nicht weiter, vorwärtsstreben
(denn gar zu kurz ist doch das Leben),
willst heuer Dir ein Erdenzelt,
Du kannst es nicht, hast Du kein Geld.

Auch Dir hilft gern die Lotterie,
doch ohne Los, Freund, geht es nie!
Kauf' Dir's bei mir und den' aufs Glück,
dann kommst Du vorwärts, nie zurück.
Das Glück sucht Dich, drum such es auch
(spiel mit, nach alter Väter Brauch.

Bitte beachten Sie meine demnächst an dieser Stelle erscheinenden Anzeigen!

Staatl. Lotterie-Einnahme

Dr. Martin, D 1, 7-8

(Hansahaus) 20 Schritte vom Paradeplatz

Versteigerung

im groß. Saal der „Liederhalle", Mannheim, K 2, 22 (zwischen Marktplatz und Friedrichsbrücke)

Besichtigung: Montag, den 15. September 1941, 10-12 Uhr

Versteigerung: Montag, den 15. September 1941, ab 10 Uhr

Elegante Zimmer-Einrichtungen: Herren-Zimmer, Serbe-Zimmer, Schlaf-Zimmer - Elektr. Einsatzuhr Bosch - eing. Bett-Couch - Klavier (Thürmer-Neffen) - antik. Gobelin (Sechtin) - Leica-Photo-Apparat - elektr. Tisch-Nähmaschine - Schreibmaschine - Reise-Schreibmaschine - Barock-Schrank - Vitrine - Oelgemälde (Wolf-München, Glaemann usw.) - Lederklub und andere Sessel - Dielengarderobe - Chaiselongue - Küchenmöbel und viele andere Möbel - Teppiche - Staubsauger elektr. Geräte - Stehlampen usw. - Wäsche - Geschirre - Kristall - Gläser - Bestecke - Haus- und Küchen-Geräte und vieles andere mehr.

Im behördlichen Auftrage.

Fortsetzung event. Dienstag, 16. September 1941 ab 10 Uhr

Versteigerer: **ALFONS ROY**, Mannheim, P 7, 5

Fernruf 224 16 (12257)

Besuch von Kindergärten.

Auf Grund des § 3 Ziffer 4 der ersten Verordnung zur Durchführung des Reichsschulpflichtgesetzes wird bestimmt, daß **vom Schulbesuch zurückgestellte Kinder** einen der nachstehend aufgeführten **Kindergärten** zu besuchen haben. Die Aufforderung zum Besuch des in Frage kommenden Kindergartens erfolgt vom Stadtjugendamt. Eltern, die der Aufforderung nicht nachkommen, machen sich strafbar.

a) Verzeichnis der städtischen Kindergärten

1. **K 2, 6 - Kindergarten** in K 2, 6;
2. **E 7, 20 - Kindergarten** in E 7, 20
3. **K 7, 48 - Kindergarten** in K 7, 48;
4. **Uhland-Kindergarten** in der Uhlandschule;
5. **Humboldt-Kindergarten** in der Humboldtschule;
6. **Eisenhans-Kindergarten** in der Eisenstraße 7;
7. **Erlenhof-Kindergarten** in der Erlenstraße 63;
8. **Luisenschule-Kindergarten** in der Kl. Luisenschule
9. **Hausen, Berufsschule-Kindergarten** in der Seckenheimerstraße 6;
10. **Lindenhof-Kindergarten** in der Lindenhofschule;
11. **Schiller-Kindergarten** in der Schillerschule;
12. **Feudenheim-Kindergarten** i. d. Feudenheimerschule;
13. **Gartenstadt-Kindergarten** in der Herders-Merian-Schule;
14. **Schönau-Kindergarten** in der Haus-Schemm-Schule, Schönau;
15. **Sandhofen-Kindergarten** in der Rathausstraße Nr. 3, Sandhofen;
16. **Käfertal-Kindergarten** in der Käfertalschule, Käfertal;
17. **Wilhelm-Wundt-Kindergarten** in der Wilhelm-Wundt-Schule, Neckarau;
18. **Germania-Kindergarten** in der Germaniaschule, Neckarau;
19. **Rheinau-Kindergarten** in der Rheinauschule, Rheinau;
20. **Seckenheim-Kinderschule** in der Seckenheimschule, Seckenheim;
21. **Friedrichsfeld-Kinderschule** in der Friedrichsfeldschule.

b) Verzeichnis der NSV-Kindergärten

1. NSV-Kindergarten, Mannheim, N 6, 9;
2. NSV-Kindergarten, Mannheim-Waldhof, Roggenstraße 30;
3. NSV-Kindergarten, Mannheim-Käfertal, Mannheimer Straße 36a.

209 **Stadtschulamt.**

Berufsschulpflicht.

Die Berufsschulpflicht dauert für Knaben und Mädchen nach der Entlassung aus der Volksschule drei Jahre, für landwirtschaftliche Berufe 2 Jahre. Lehrlinge sind darüber hinaus bis zum Ende der Lehrzeit berufsschulpflichtig.

Eltern oder deren Stellvertreter, Lehrherren, Dienstherren und Leiter von Betrieben oder deren Bevollmächtigte sind verpflichtet, dem Schulpflichtigen die zur Erfüllung der Schulpflicht erforderliche Zeit zu gewähren und ihn zur Erfüllung der Schulpflicht anzuhalten.

Berufsschulpflichtige (Dienstmädchen, Lehrlinge usw.), die von auswärts hierher kommen, sind bei der Schulbehörde sofort anzumelden ohne Rücksicht darauf, ob dieselben schon in ein festes Dienst- oder Arbeitsverhältnis getreten oder nur probeweise aufgenommen sind. 210

Zuwiderhandelnde machen sich strafbar.

Stadtschulamt.

Tiermarkt

Schöne Katze

(Kater) in gute Hände abzugeben. Näh. zu erf. in d. Geschäftsst. 10 538

Tausch

Gut erhaltenes **Mädchenrad** geg. Do.-Rad zu tausch. gesucht. Weigold, Goethestraße 22. (10 111)

Private Handels-Unterrichts-Kurse

Tullastraße 14 - MANNHEIM - Fernsprecher 424 13

GRÖNE

Kurse am Tage u. abends in Kurzschrift und Maschinenschreiben

Neue Tageskurse Beginn: 6. Oktober

Auskunft und Prospekte kostenlos!

GERRIX-Gläser bringen Einkoch-Glück!

In den preiswerten GERRIX-Gläsern liegen Beeren und Früchte, Gemüse und Fleisch wohlverwahrt und sicher vor Verderb. GERRIX-Gläser sind kochfest und schließen unbedingt zuverlässig!

GERRIX-Einkochgläser

Verkäufe

An- und Verkauf von Herren-Anzügen, Mänteln, Hosen, Wäsche

Ankauf von Pfandscheinen aller Art

Pfandhaus Nachfolger, Inhaber Pfandhausgeber

Helene Moll

Mannheim, G 6, 7

Holländischer Meister

17. Jahrhundert, einmaliges Gelegenheit, aus einem bed. Nachlaß begünstigt, aus Privathand zu verkaufen. Anzeige in der Geschäftsstelle d. Bl. (10 [illegible])

Elektromotoren

von 1,5 bis 5 PS, ab Lager gegen Kassenscheine lieferbar.

Eugen Schöffel

Werkzeugmaschinen und Werkzeuge. (10132)

Mannheim-Feudenheim, Schillerstraße 44, Fernspr. 306 26.

Schuhmacher- und Schreiner-**Nähmaschinen** zu verkauf. 203 Neuhäuser, A 3, 7a, Repar.-Werkstätte.

Blaue Ski-Hose und **schwarze Hose** zu verkauf. Angeb. Sonntag 9—12, H 3, 7, Hoffmann bei Müller. (10 [illegible])

Der Mutter zu gut! gut erhalt., blaues **Küche** kompl., Eiche hell, neu lackiert. 10200 T 2, 16a, 1 Tr.

Schwer sicherer **Herrenzimmer** kompl., für 400 ℳ sofortgeholter, zu verkauf. 10 251 Gerzgäßchen 10, part. (Rheinvorstadt), Fernsprech. 408 21.

Krimmer-Jacke 38 ℳ, fast neuwertig **schw. Taftkleid** Gr. 42/44, 35 ℳ, zu verkf. Angeb. Gr. 15—18 Uhr. P 7, 21, 4. Stock. (10143)

Gebrauchter **Korbwagen** für 45 ℳ zu verkaufen. 10031 Eisenhauer, Mannheim, Rheinstr. 36, 46.

Geldverkehr

Kleines Angebot! gut gep. monatl. Rückzahlung RM. 300.— Sicherheit vorhand. Ang. unt. G 9939 an die Geschäftsst.

Vermischtes

Wo kann berufst. Kaufmann privat essen? Angeb. u. G 9434 an d. Geschäftsst.

Wer **Anzeigen-Werbung** treibt, erhält die **Kundschaft**

Wir bringen entzückende **Herbst-Hüte**

Bitte besuchen Sie unsere Abteilung für Damenhüte

GEBRÜDER braun MANNHEIM

BREITE STRASSE · K 1, 1-3

Privat-Handelsschule Vinc. Stock

Inh.: W. Krauss

M 4, 10 Fernsprecher 217 92

Gegründet 1899

Kursbeginn: vorm. 1. Okt., abends 2. Okt. 1941

a) Jahreskurs . . . . . Unterrichtszeit 8-12 Uhr

b) Anfängerkurs in Kurzschrift und Maschinenschreiben . . . . . Unterrichtszeit 18-20 Uhr

c) Anfängerkurs in Buchführung . . . . Unterrichtszeit 19-20 Uhr

Auskunft und Prospekte kostenlos! 221

Gegründet 1887

Privat-Handelsschule Danner

MANNHEIM

Staatl. anerk. f. Volks- und Fortbild.-Schulen

L 15, 12 - Tel 231 34 - L 15, 12

Am 1. Oktober beginnen:

1. Jahreskurse für Jugendliche.
2. Halbjahrskurse für Personen über 18 Jahre.
3. Mittags- und Abendkurse in Stenographie, Maschinenschreiben, Briefwechsel und Buchführung. 100

Am 1. Oktober beg. Anfänger-Lehrgänge für **Kurzschrift und Maschinenschreiben** in Nachmittags- und Abendkursen sowie neue **Handels-Vollkurse** für Tagesschüler von 8-13 Uhr

Privat-Handels-Schule **Schüritz** MANNHEIM O 7, 25 Kunststraße

Städt. Ingenieurschule Mannheim

Technische Vortragsabende

Einführung: Vortragsfolge A
Fortsetzung: Vortragsfolge B

Vom 15. Oktober 1941 bis Ende Februar 1942 zwei Abende je Woche 2½ Std. Drucksachen anfordern beim Sekretariat, N 4, 4a, Tel. 228 01.

Staatl. Hochschule für Musik, Leipzig

Dir. Prof. Walther Davisson

Vollständige Ausbildung in allen Zweigen der Tonkunst. Kirchenmusikalisches Institut: Leitung Prof. D. Dr. Karl Straube

Hochschule für Musikerziehung. Seminar für Schulmusik, Seminar für Musiklehrer und HJ.-Musikerzieher.

Hochschule für darstellende Kunst. Opern-, Operregie-, Operetten- und Schauspielschule, Schule für künstlerischen Tanz und rhythmische Gymnastik.

Anmeldungen für das Wintersemester 1941/42 bis 30. September 1941, Prospekte unentgeltlich durch das Sekretariat. (1179

Unterrichts-Anzeigen für **Musik**, Sprachen, Nachhilfe, Buchführung usw. haben in dieser Zeitung guten Erfolg!

Zum Einmachen

Hengstenberg WEINESSIG Flaschen

Intrag

Aktiengesellschaft für wirtschaftliche Interessenvertretung

Berlin W 15, Schlüterstr. 44 | Fernsprecher: 91 07 77-78

Drahtwort: „Intrag"

übernimmt **laufende Wahrnehmung wirtschaftlicher Belange** gegenüber **Behörden, Reichsstellen** und **Gruppen** in der Reichshauptstadt.

Versteigerung

im groß. Saal der „Liederhalle", Mannheim, K 2, 22 (zwischen Marktplatz und Friedrichsbrücke)

Besichtigung: Montag, den 15. September 1941, 10-12 Uhr

Versteigerung: Montag, den 15. September 1941, ab 10 Uhr

Elegante Zimmer-Einrichtungen: Herren-Zimmer, Serbe-Zimmer, Schlaf-Zimmer - Elektr. Einsatzuhr Bosch - eing. Bett-Couch - Klavier (Thürmer-Neffen) - antik. Gobelin (Sechtin) - Leica-Photo-Apparat - elektr. Tisch-Nähmaschine - Schreibmaschine - Reise-Schreibmaschine - Barock-Schrank - Vitrine - Oelgemälde (Wolf-München, Glaemann usw.) - Lederklub und andere Sessel - Dielengarderobe - Chaiselongue - Küchenmöbel und viele andere Möbel - Teppiche - Staubsauger elektr. Geräte - Stehlampen usw. - Wäsche - Geschirre - Kristall - Gläser - Bestecke - Haus- und Küchen-Geräte und vieles andere mehr.

Im behördlichen Auftrage.

Fortsetzung event. Dienstag, 16. September 1941 ab 10 Uhr

Versteigerer: **ALFONS ROY**, Mannheim, P 7, 5

Fernruf 224 16 (12257)

Ausgabe der Lebensmittelkarten

für die Zeit vom 22. September bis 19. Oktober

Die Lebensmittelkarten für die Kartenperiode 28 vom 22. September bis 19. Oktober 1941 sowie die Reichs-Seifenkarten für Normalverbraucher und die Zusatz-Seifenkarten für Kinder von 6—6 Jahren für die Monate Oktober bis Januar werden ausgegeben für die Haushalte mit den Anfangsbuchstaben

A B C D E	am Montag, dem 15. Septbr. 1941
F G H J	am Dienstag, dem 16. Septbr. 1941
K L M	am Mittwoch, dem 17. Septbr. 1941
N O P Q R S (ohne Sch)	am Donnerstag, dem 18. Sept. 1941
Sch T U V W X Y Z	am Freitag, dem 19. Septbr. 1941

Die Karten sind in unseren Zweigstellen und in den in den Siedlungsgebieten besonders errichteten Ausgabestellen abzuholen.

Die Karten für Juden und nicht privilegierte Mischehen werden am Freitag, dem 19. September 1941, in der Zeit von 14.30—18 Uhr nur in der Zweigstelle Qu 2, 16 ausgegeben.

Bei der Abholung ist der grüne Ausweis zur Abholung der Lebensmittelkarten vorzulegen. Ohne Vorzeigen des Ausweises werden die Lebensmittelkarten nicht abgegeben.

Die Ausgabestellen sind an sämtlichen Ausgabetagen von 8—12 Uhr und von 14.30—18 Uhr geöffnet. Für die Siedlungen Schönau, Atzelhof und Sonnenschein kann die Ausgabe nur in der Zeit von 8—12 Uhr erfolgen.

Mit Rücksicht auf die Inanspruchnahme der Zweigstellen durch die Ausgabe der Lebensmittelkarten können Anträge auf Ausstellung von Bezugscheinen für Spinnstoffwaren und Schuhe in der Zeit vom 15. bis 28. September 1941 nicht entgegengenommen werden.

Die **Bezugscheine** einschließlich des **Bezugscheins 28** der Reichseierkarte und der **Marmeladekarte** sind bis spätestens **Samstag, den 20. September 1941**, bei den Kleinhändlern abzugeben, damit die rechtzeitige Zuteilung der Waren sichergestellt ist. Dies gilt auch für die Inhaber der Schwer- und Schwerstarbeiterkarten.

Die Kleinverteiler werden wiederholt gebeten, für die Kennzeichnung der Bestellung von **Butter, Käse und Margarine** die auf der Rückseite der Reichseierkarten aufgedruckten Felder zu benutzen.

Die Ausweise für den Bezug von entrahmter Frischmilch sind nicht mehr als selbständiges Blatt hergestellt, sondern auf der Rückseite der Merkblätter aufgedruckt. Die Verbraucher werden deshalb gebeten, die Merkblätter nicht wegzuwerfen, sondern den Ausweis für den Bezug entrahmter Frischmilch auszuschneiden.

Sämtliche Versorgungsberechtigte erhalten mit den Karten für die Zuteilungsperiode 28 einen „Einkaufs-Ausweis", der sorgfältig aufzubewahren ist. Ueber die Verwendung des Einkaufs-Ausweises ergeht noch besondere Bekanntmachung.

Wiederholt wird darauf hingewiesen, daß der unberechtigte Bezug von Lebensmittelkarten bestraft wird.

Städt. Ernährungs- und Wirtschaftsamt

ANZEIGEN der Neuen Mannheimer Zeitg. sind wirksame und billige Werbeheifer!

Ein guter Rat für die Hausfrau:

Nehmen Sie sich eine Stunde Zeit und überzeugen Sie sich selbst über die vielseitige Verwendbarkeit, Leistung und Vorteile unseres **vollkommen selbsttätigen Waschapparates**

„ORIGINAL TROLL"

Gesetzlich geschützt

Preis RM 22.- **Sofort lieferbar!**

Jede körperliche Anstrengung ist beseitigt!

Durch

ORIGINAL TROLLS vollkommen autom. Waschprozeß

die richtige Behandlung jedes Gewebes, vom Schonwaschgang bis zur partiellen Gardine, ist gewährleistet.

ORIGINAL TROLL spart Zeit, Seife, schont Ihr Gewebe und Ihre Kräfte, da er ganz allein wäscht, so daß die Hausfrau sich in der Zwischenzeit anderen Aufgaben widmen kann.

ORIGINAL TROLL ist für kleine Wäsche im Topf und große Wäsche in dem Waschkessel sowie bei jedem Feuer universal verwendbar, daher immer

ORIGINAL TROLL der treue Helfer der Hausfrau.

Bitte senden Sie pünktlich und bringen Sie alle recht schmutzige Wäsche mit

damit Sie sich überzeugen können.

Wir wollen vor allem gemeinsam das tun, was wir Ihnen zu Hause zu tun empfehlen durch unsere

großen öffentlichen **Waschvorführungen**

im Casino E. V., Mannheim, R 1, 1 am Markt

von Montag bis einschließlich Freitag täglich um 3 und um 5 Uhr nachm. Samstag, den 20. nur um 4 Uhr nachm.

Veranst.: A. Torelli, Köln-Klettenberg, Löwenburgstr. 39

Einkaufs-Ausweis

Mit den nächsten Lebensmittelkarten werden auch Einkaufs-Ausweise ausgegeben. Die Ausweise sind für 3 Altersgruppen geschaffen, nämlich

für Kinder bis zu 6 Jahren (Kl.)
„ „ von 6—14 „ (K.)
und „ Personen über 14 „ (Erw.)

Sie unterscheiden sich durch Verwendung verschiedenfarbigen Papiers und sind in die Kartenblocks eingereiht.

Die Einkaufsausweise sind dafür bestimmt, sogenannte Mangelwaren den Verbrauchern in angemessenen Mengen und den der Mangellage entsprechenden Zeiten zuzuführen. Sie gestatten die Verteilung von Waren sowohl im Selbstbedienungsverfahren als im Bedienungsverfahren, sie ermöglichen aber auch die Kontrollierung einzelner Zeiten als Nachweis zum Warenbezug. Die Kleinverteiler dürfen von sich aus eine Abstempelung oder ein sichtbares irgendwelches Zeichen oder Abschnitte der Einkaufs-Ausweise nicht vornehmen, müssen vielmehr weitere Bekanntmachungen, die in dieser Hinsicht ergehen werden, abwarten.

Städt. Ernährungsamt

Lest die NMZ!

Die beliebte billige **Einkaufstasche** in schönen buntfarbigen Ausführungen

1.70 2.00 2.40 3.00 3.50
3.70 4.00 4.20 4.50 4.80

Reine **Basttaschen** mit Wachstuch gefüttert in verschiedenen Preislagen

Kinderwagen-Reichardt F 2, 2

MARCHIVUM

Offene Stellen

Wir suchen zum sofortigen oder späteren Eintritt

mehrere

Stenotypistinnen und Kontoristinnen

für Dauerstellungen

Es kommen Damen mit längerer Berufserfahrung und auch jüngere Kräfte (Anfängerinnen) in Betracht. 4140

Brown, Boveri & Cie. A.-G.
Mannheim 2
Schließfach 1400. Personalbüro

Unter Zuweisung größerer Arbeitsgebiete mit vorhandenen Organisations- und Betriebsverhältnissen suchen wir

tüchtige und bestbeleumdete

Reise-Beamten

Geboten wird eine durch einwandfreies Dienstzeugnis ausweisbare Position.

Mitarbeit in allen Sachbranchen.

Ausführliche Bewerbungen, die streng vertraulich behandelt werden, sind zu richten an:

Münchener Lebensversicherungsanstalt A. G.
Bez.-Direktion Mannheim, Rosengartenstraße Nr. 22 / II.
10033

Zur Weiterentwicklung der Meß- und Kontrollmethoden für die Fertigung wichtiger Elektroteilen von hochwertiger Optik suchen wir einen

Ingenieur Mathematiker oder Physiker

Herren, die mit optisch-feinmechanischen Messungen vertraut sind und auf dem genannten Gebiet bereits erfolgreich tätig waren, werden gebeten, ihre Bewerbung mit Zeugnisabschriften, Lebenslauf, Lichtbild, tunlichst Datum, Angabe des frühesten Eintrittstermins und der Gehaltsansprüche unter Kennzeichen 7 A 32 einzureichen an

Voigtländer & Sohn
AKTIENGESELLSCHAFT
Braunschweig
Personal-Abteilung

Für den

Ausbau der Außenorganisation

suchen wir für die Stadt Mannheim, Rheinhaven und Pfalz je einen bestbeleumdeten

Vertreter

Geboten werden Zirka z. Zt. höchstprovisionierte, schlagkräftige Werbematerial, Einarbeitung und weitestgehende Unterstützung gewährleistende lukrative Angebote erbeten.

Leipziger Verein Barmenia
Deutschlands größte Privatangestelltenversicherung,
Bezirksdirektion Mannheim, P 3, 1.

Vertreter und Vertreterinnen

von Berliner Verlag für den Vertrieb leichtverkäuflicher Objekte gesucht. Provisionsabrechnung wöchentlich. — Angebote unter Nr. 19 110 an die Geschäftsstelle dieses Blattes.

Vertreter

gesucht, die einen längst bestehenden Apparat (Wert/Pr. ℳ 20.—) weiterhin mitführt, mitbes. In jeder

Konditorei, Bäckerei u. Kaffee

gutgehende leicht abzusetzen. Gefällige Herren wollen Bewerbungen unter Angabe d. gewünschten Gebietes einreichen an: M. Schertl, München 19 Schlachterstraße 18. 19 136

Dentistenpraktikant (in)

von kinderl. Zahnarzt Deutsche und Selbstbeh. gesucht. Angebote unter Nr. 19 100 an die Geschäftsst. d. Bl.

Kfm. Lehrlinge
möglichst Abiturienten,
kfm. Lehrmädchen
für Kantor, Eintritt Ostern 1942, gesucht. Vorzustellen bei:
Rudolf Fuchs, Mineralölwerk
Mannheim-Industriehafen, Friesenheimer Straße 19c.
19 200

Metalldrücker

für Akkordarbeiten in Dauerstellung gesucht 19 128

Deutsche Metallwerke
Neustadt / Weinstraße
Amalienstraße.

Für einen unserer Zweigbetriebe in Mitteldeutschland suchen wir 19 181

tüchtige Mitarbeiter

für auf. Abteilg. Beschaffungswesen (Einkauf, Material-disposition u. Lagerverwaltg.).

Gesucht werden Kaufleute, Eisenhändler und Herren aus allen Branchen mit guten kaufmännischen Kenntnissen

Vorstellung erbitten wir am Montag, dem 15. 9. 1941, in der Zeit von 9 bis 12 oder 14 bis 18 Uhr im Polizei-Hotel Mannheimer Hof, Mannheim, unter Vorlage der erforderlichen Personalpapiere u. selbstgeschriebenem Lebenslauf.

Junkers Flugzeug- und Motorenwerke
Aktiengesellschaft

Für ein Zweigwerk im Oberelsaß suchen wir einen erfahrenen

Mechaniker oder Dreher als Meister

Aufgabengebiete:
Überwachung und Ausbildung einer größeren Anzahl von Werkzeuglehrlingen; Umschulung von Malern-Kräften für Maschinenarbeiten.

Kräfte, die sich Lehrtätigkeiten zutrauen, wollen Eilangebote mit Handschreib. Lebenslauf, Zeugnisabschriften unter Angabe von Lohn bzw. Gehalt, Freigabe und Eintrittstermin richten an die Personalabteilg. der 10 046a

VDO - Tachometer A.-G.
Frankfurt a. M.-Bockenheim, Königstraße 105—107.

Wir suchen für ein in Mitteldeutschland gelegenes Zweigwerk

1. Fachkraft

für Lichtpauserei u. Registratur, mit guten technisch. Kenntnissen, der in der Lage ist, den gesamt. Zeichnungsbedarf zu übernehmen;

1 Gruppenleiter

für die Bearbeitung der Werkzeugmaschinenfertigung, mit guten Kenntnis. der neuzeitlichen Arbeitsvorbereitung.

Nur Bewerber, die über gute Erfahrungen und gutes Wissen verfügen und durch ihr persönliches Vorbild in der Lage sind, einer Anzahl von Mitarbeitern vorzustehen, werden um Einreichung der erforderlichen Bewerbungsunterlagen unter Angabe des zuletzt bezogenen Gehaltes und des frühesten Antrittstermins gebeten.

Angebote unter Nr. 19 145 an die Geschäftsstelle d. Bl.

Junkers Flugzeug- und -Motorenwerke
— Aktiengesellschaft —

Wir suchen zum möglichst sofortigen Eintritt

Bilanzbuchhalter

mit organisatorischen Fähigkeiten u. Kenntnissen in allen vorgeschriebenen Bürobuchungsarbeiten, Jahresabschl. aus gewerblich-steuerrechtl. Grunde Bedingung. Ausführliche schriftliche Bewerbungen mit Gehaltsanspruch., Zeugnisabschrift., Lichtbild usw. an

Andreae-Noris Zahn A. G.
Kaiserring 4—6. 19 137

Wir suchen zum Ausbau unserer Organisation haupt- und nebenberuflich 19 125

Vertreter

Auch weibliche Mitarbeiter sind erwünscht.

„Der Walter", Allgemeine Versi.-A.-G., Geschäftsstelle: Mannheim, Lameystraße Nr. 18 (Schwetzingerstadt).

Für Lebensmittel-, Drinkfest- und Obstgeschäft tüchtige

Verkäuferin

zum 1. Oktober 1941 gesucht. Angebote mit Bild und Zeugnisabschriften unter Gl 9406 an die Geschäftsstelle d. Bl.

Handelsvertreter!

Für ein im Aufbau befindliches Werk im Oberelsaß wird zum baldigen Eintritt ein tüchtiger

Kaufmann

gesucht.

Arbeitsgebiete: Bearbeitung der wirtschaftlichen Belange im Innen- u. Außendienst; Sonderaufgaben auf dem Gebiete der Materialbeschaffung. 10464

Bedingungen: Initiative, gute Umgangsformen, leichte Auffassungsgabe und Durchsetzungsvermögen.

Herren, auch frühere Handelsvertreter, möglichst aus der technischen Branche, die obige Bedingungen erfüllen können, wollen Eilangebote mit handschriftlichem Lebenslauf, Lichtbild, Zeugnisabschriften und Referenzen unter Angabe von Gehalt, Freigabe u. Eintrittstermin unter Nr. 19 134 an die Geschäftsstelle d. Bl. richten.

Für ein in Mitteldeutschland gelegenes Zweigwerk suchen wir zum mögl. sofort. Antritt:

1 Werkskoch

Nur Bewerber mit guten praktischen Erfahrungen, die an selbständiges Arbeiten gewöhnt sind, können berücksichtigt werden. — Eilangebote mit handschriftl. Lebenslauf, Zeugnisabschriften, Lichtbild unter Angabe des frühesten Antrittstermins und des zuletzt bezogenen Gehalts unter Nr. 19 144 an die Geschäftsstelle dieses Blattes zu richten.

Junkers Flugzeug- und -Motorenwerke
— Aktiengesellschaft —

Angesehene Versicherungs-A.-G.

sucht erfahrenen, fleißigen und fantasiebegabten

Kassierer

für Außendienst Mannheim u. Umgebung. Die Stellung eignet sich auch für rührige Pensionäre od. ähnlich. Bewerbungen erbeten unter Nr. 19 136 an die Geschäftsstelle dieses Blattes.

Tüchtig. Verkäuferin und Ladenhilfe
evtl. halbtags, nur a. d. Stunde sowie
Laufjungen
für halbtags ab sofort gesucht. Brauns, Lebensmittel, Öl u. Gemüse, Gartenstadt, Friedrichsfelder Straße 36. 19 129

Servierfräulein
f. Weinstube gesucht. 19 173 C 4, 3.

Zuverlässige
Stundenhilfe
wochenstl. vormittags 2—3 Stunden f. Kinderbetreuung gesucht. (19 122
Zu erfrag. in der Geschäftsst. d. Bl.

Tüchtige
Monatsfrau
breimal wöchentl. einige Stunden f. Putze u. Waschtag gesucht. 19 108
Dr. von Lutzka, Friedrichsring 20, Fernsprech. 408 71.

Putzfrau
2mal wöchentlich für Laden und Büroräume gesucht. 19 096
Jete-Jahn, K 1, 8, Fernspr. 269 67.

Putzfrau
1—2 Nachmittage b. bestätig. Ehepaar gesucht.
Dr. Magnus, Rathaus, Nr. 11, 16—20 U. Gl9447

Jg. Frau
oder Mädchen von 8 bis 2 Uhr gesucht.
Wirtschaft, J 4a, 11a. Gl9441

Kinder-Rollbett „Erika"
105 x 55 cm groß
natur lackiert . . . 20.60
elfenbein lackiert 21.25
Dazu passende Matratze Fischgratdrell 9.30
KAUFHAUS HANSA MANNHEIM

Tüchtiger
Fernfahrer
gesucht. 19 203
Merkel, G 7 Nr. 25.

Statistikerin

die Erfahrung in der statistischen Verwertung von erfaßten Betriebszahlen hat, zum sofortigen Eintritt gesucht.

Schriftliche Bewerbungen mit Zeugnisabschriften u. Angabe des frühesten Eintrittstermins sind zu richten an: 19 259

Flugzeugwerk Mannheim I
Postfach 632

Als Hilfe für Bürodiener
Junge oder Mädchen
von öffentl.-rechtlicher Körperschaft sofort gesucht. Angebote an: 19 127
Postfach 173, Mannheim.

Für halbtagsweise Beschäftigung werden bei uns
Frauen und Mädchen
eingestellt.
Arbeitszeit:
vorm. von 9—14 Uhr
oder nachm. v. 14—18 Uhr
Anmeldungen im Verwaltungsgebäude Gummistr. 8 Abteilung Verwaltung.
Rheinische Gummi- und Celluloid-Fabrik
MANNHEIM - NECKARAU

Wir können nur solche Frauen und Mädchen einstellen, die sich zur Zeit in keinem anderen Arbeitsverhältnis befinden.

Für die Ueberwachung und Kontrolle verschiedener und gewisser Agenturen eines größeren Zeitschriftenvertriebs wird repräsentabler Herr als

Kontrolleur

mit dem Sitz in Mannheim gesucht. Fleiß u. Gewandtheit im Verkehr mit höherer und ländlicher Bevölkerung Voraussetzung. Bewerber, die auf diesem Gebiet bereits tätig waren, werden bevorzugt. Bewerbungen mit Lichtbild und Zeugnisabschr. unt. Nr. 19 172 an die Geschäftsstelle d. Bl.

Wir suchen zum sofortigen Eintritt:

Arbeitsvorbereiter und Maschinenschreiberinnen

Schriftliche Bewerbungen unter Angabe der Gehaltsansprüche und mit beigefügtem Lichtbild bzw. Zeugnisabschriften sind zu richten an: 19 164

Flugzeugwerk Mannheim GmbH.
Mannheim 1, Postfach 632.

Tüchtiger
Fernfahrer
gesucht. 19 261
Ferd. Schulze & Co., Mannheim, E 7, 27.

Für leichte Büroarbeit

sowie Stenotypie und Maschinenschreiben suche ich per sofort oder später eine

tüchtige u. zuverlässige Kraft

zur Halb- oder Ganztags-Beschäftigung.

Angebote erbeten unter Nr. 19174 an die Geschäftsstelle ds. Blattes.

Zuverlässiger
Kraftfahrer
für 1,5-Tonnen-Lastwagen und leichteren Nebenarbeiten, ferner
jüngere Kontoristin
evtl. Anfängerin, für mögl. sofort gesucht
BISCHOFF & HENSEL Industriehafen. (19157

Tüchtiger Fahrer
für Lieferwagen und Motorrad
für sofort gesucht. 19 251
Ferd. Schulze & Co., Mannheim, E 7, 27.

Tüchtiger
Fernfahrer
gesucht. 19 203
Merkel, G 7 Nr. 25.

Baufirma
sucht zuverlässige
Kontoristin
mit guten Kenntnissen in Buchhaltung (Durchschreibe), Stenographie u. Maschinenschreiben, in entwicklungsfähig. Vertrauensstellung. Wird eingearbeitet. Zuschriften unter Nr. 19 068 an die Geschäftsstelle d. Bl.

Kontoristin
in Stenographie u. Maschinenschreiben bewandert, mögl. per sofort gesucht. Gefl. Angebote unter Nr. 19 092 an die Geschäftsstelle dieses Blattes.

Kontoristin
mit guten Kenntnissen in Buchhaltung, Stenographie und Maschinenschreiben, zum bald. Eintritt gesucht. Handschriftl. Bewerbg. unter Gl 9397 an die Geschäftsstelle dieses Blattes.

Für Erledigung von Büroarbeiten auf Großkanzlei in Ludwigshafen
eine Kontoristin
gesucht. Schriftl. Bewerbungen an:
Franz Seiffert & Co. KG., Ingenieur-Büro — Mannheim, Mollstraße 12. Gl9419

Wir suchen per sofort
eine flotte Stenotypistin
möglichst aus der Eisenbranche, evtl. auch Anfängerin.
Angebote unter Nr. 19 142 an die Geschäftsstelle d. Bl.

Durchaus gewandte Bedienung
in gutgehendem Spezialgeschäft gesucht. Vorzustellen bei 19 170
Restaurant Feldmüller, K 1, 22 Fernsprecher 226 86, mittags 2—3 Uhr.

Gewandte
Kontoristinnen
für sofort oder später gesucht
Angebote mit Lebenslauf, Lichtbild und Gehaltsansprüchen erbeten an
C. F. Boehringer & Soehne G. m. b. H.
Personal-Abteilung
Mannheim-Waldhof

Stenotypistin
flotte, zuverlässige Kraft, auch für halbtags, nachmittags, sofort gesucht. Angebote erbeten an: 19 004
Rudolf Fuchs, Mineralölwerk
Mannheim-Industriehafen, Friesenheimer Straße 19c.

Gewandte
Stenotypistin
mit sämtl. Büroarbeiten vertraut, für techn. Großhandlung in ausbaufähige Dauerstellung gesucht. Längere Berufstätigkeit erwünscht. Angebote erbeten unter Nr. 19 091 an die Geschäftsstelle dieses Blattes.

Verkäuferin
für Lebensmittel und Südfrüchte sucht für sofort oder 1. Oktober
Eduard Marzi, Friedrichsplatz 10.

Jüngere Antern-Verkäuferin
für Lebensmittel- u. Drogenbranche zum 1. Oktober 1941 gesucht. Angebote mit bisheriger Tätigkeit unter Gl 9403 an die Geschäftsstelle dieses Blattes.

Wir suchen
zum sofortigen Eintritt:
Stenotypistinnen (auch Anfängerinnen),
weibl. Hilfskräfte für Abteilung Einkauf,
kaufmännische Anfängerinnen für Abteilung Rechnungsw.,
technische Zeichnerinnen (auch Anfängerinnen) sowie
Pförtner
Bewerbungen an: 194
Mannheimer Maschinenfabrik Mohr & Federhaff AG.

Wir stellen laufend
weibliche Arbeitskräfte
für leichte Montage- und Maschinenarbeiten ein. Wir können nur Bewerber berücksichtigen, die sich nicht schonin einem Arbeitsverhältnis befinden.
Stotz-Kontakt GmbH.
Fabrik elektrotechn. Spezialartikel
Mannheim-Neckarau
Voltastraße 11

Wir suchen zur
Weihnachtssaison
für unsere Abteilung Keks und Waffeln sow. für die Schokolade-Abtlg.
mehrere
weibl. Arbeitskräfte
Vorstellung im Hauptbüro S 6, 31
Oskar Bosch
Kakao- und Schokoladewerke 19191

Verkäuferin
zum baldigen Eintritt gesucht. — Handschriftl. Bewerbg. unt. Gl 9398 an die Geschäftsstelle dieses Blattes.

Milchgeschäft, Verkäuferin
zum 1. 10. gesucht. 19 233
Mittelstraße 77, Schell, Tel. 511 27.

Kinderschwester
für ältern 10 Monate alten Jungen zum mögl. baldigen Eintritt gesucht. Frau Maria Gilbert, Ludw.-Marienstr. Neuzeg 4, Fernspr. 443 27. 19 061

Zum 1. 10. oder später wird eine
zuverläss. Kinderpflegerin
zu zwei Kindern von 2 Jahren und 6 Jahr gesucht. 19 189
Jean M. Hammer, Mannheim, Karl-Wefler-Platz 3, Ruf 428 24.

Blumenbinderin
zur Aushilfe über Weihnachten ab sofort od. später gesucht. Gebotene Kurzl Nr. 519 38. 19 110

Lehrmädchen
für Konditorei/Kaffee-Fach 19 192
Halbtagsmädchen
gesucht. Konditoreibetrieb Hellmer, Q 3, 20, Fernsprecher Nr. 219 79.

Vertrauensstellung!
Suche per sof. od. später für Villenhaushalt Gl., zuverl. selbst. Mädchen, kinderlieb, für Küche und Haus. Es kommen nur vertrauenswürdige Bewerberinnen in Frage, die Wert auf menschl. angenehme Zusammenarbeit und Dauerstellung legen. Zuschriften mit Zeugnissen und Lichtbild an Dr. Hilgenfeldt, Waffen, Kr. Bitterfeld, Bahnhofstraße 8. (19077

Zuverlässigen
Alleinmädchen
in gepflegt. Einzelhaushalt für Oktober oder später gesucht.
Apotheker Peter, Hauptstr. 12 (Fernsprecher 207 18). Gl9001

Zum 1. Oktober zu kl. Ehepaar zuverlässiges, erfahrenes
Mädchen
gesucht. Angebote unt. Nr. 19 243 an die Geschäftsstelle d. Bl.

Selbständige
Hausgehilfin
in Geschäftshaushalt in ruhig. Stadtlage bessere Allgäu in Dauerstellung gesucht. Angebote mit Bild, Gehaltsansprüchen u. Zeugnisabschr. an
Frau Sofie Sauer, Memmingen im Allgäu, Schlachthofstraße 141. 19 109

Junge Hausgehilfin
für sofort oder später gesucht.
Pension Walterach, 19 031 Schiltach, Hztg.

Zum sofortigen Eintritt gesucht:
2-3 zuverl. Küchenfrauen
2 Hausburschen
Angebote erbeten an 311
Haus Stadtschänke, P 5, 20/21.

Werkzeug-Maschinengroßhandlung
sucht zum baldigen Eintritt:
1 Hilfsbuchhalterin
1 Stenotypistin od. Kontoristin
1 weibl. Anlernling
Schriftliche Bewerbungen erbeten an: 327
Otto Hamel & Co.
Postfach 313.

Wir suchen
für sofort od. später für halbtagsweise Beschäftigung:
Kassiererinnen
Persönliche Vorstellung mit Zeugnisabschriften erb. 19262
Modehaus Neugebauer G. m. b. H.

Säuglingsschwester
für sofort oder 1. Okt. gesucht.
Frau Bennet, Feudenheim, Am Bogen 43, Fernspr. 316 44.

Tücht. Servierfräulein
(keine Anfängerin) zum sofort. Eintritt gesucht. Rheinhafengaststätte Weinheim a. d. B., Frau Dr. Meyer. 19 204

Zuverlässige Hausgehilfin
für ruhigen Haushalt gesucht.
Hans Rößel, Berlin O 112, Kaufstraße 7 (Fernsprecher 55 26 075. Nähe Bahnhof Ostbahn. 19 107

Frau
für leichte Arbeiten u. Büroreinigungen gesucht. Angebote unter Nr. 19 140 an die Geschäftsstelle dieses Blattes.

Putzfrau
für Büro und Laden gesucht. S 1 Nr. 11. 6Gl411

Frau od. Mädchen
zum Sonntagmachen in Feierabend täglich einige Stunden gesucht. Angebote in der Geschäftsstelle d. Bl. 19 210

Zugehfrau 19047
wöchentlich mehrmals gesucht. Cassell, Karlsruhe-Straße 5, Fernspr. 411 20.

Fräulein
das im Haushalt täglich etwas mithelfen will, bei Frau (Hausfrau), evtl. mit einer Hausgehilfin, nach Wirt. Kleinstadt gesucht. Gute, schöne Stellung. Zum. Angebote Frau Maria Lutz, Bucher, Mergentheim, Württemberg. 6Gl410

Sauberes Hausmädchen evtl. auch Tagesmädchen
sofort gesucht. 19 170
Konditorei Korhammer, Seckenheimer Straße 11.

Putzfrau
wöchentl. 2—3mal, 1 einige Stunden vormittags gesucht.
Angebote unter Nr. 19 150 an die Geschäftsst. d. Bl.

Pflichtjahr-Mädchen
für mod. Haushalt gesucht. 19 202
Galleria, Friedrichsplatz, Am Wasserturm Nr. 20 Fernsprech. 500 49.

Küchenmädchen
sofort gesucht.
Kaffee Hauptpost, (19 141 P 3, 3

ANZEIGEN
der Neuen Mannheimer Zeitg. sind wirksame und billige Werbeträger!

Stellengesuche

Zuverlässiger Mann sucht
Hausmeisterstelle
Kl. verl. Kaution. Gefällige Angebote unter Gl 9428 an die Geschäftsstelle dieses Blattes.

Bilanzsicherer
Buchhalterin
sucht Dauerstellung. Zuschriften unter Zl 9415 an die Geschäftsst.

Kontoristin
25 Jahre, sucht Beschäftigung. Kenntnisse in Lohnabrechnung, Kartei, Kasse, Buchführung, Maschinenschr. Gutes Alter, 19 Jahre im Betrieb. Ausführliche Angebote mit Gehaltsang. unt. Z Gl 9437 an die Geschäftsstelle dieses Blattes.

Junges Ehepaar
(Lebensmittelfach und Lebensmittelfach) sucht für die Abendstunden passende Beschäftigung als Heimarbeit, Büroarbeit usw. Angebote unter Gl 9307 an die Geschäftsstelle d. Bl.

Zuverl. Mann
sucht Beschäftigung für a. Art, auch 1 bis 2 Std. a. freiwerdenden Zeitgr. u. Sonntags Zeitgr. u. Gl 9404 an die Geschäftsst.

Kaufmann
lange Jahre, in leitender Tätigkeit.
Reederei
sehr erfahren. — Gefl. Zuschr. unt. Gl 9421 a. Geschäftsst.

Verloren

Autoersatzrad m. Reifen
6.50/17, zwischen Eberbach und Mannheim verloren. Finder erhält Belohnung bei Abgabe. Rückgabe a. Jaus, Mannheim, Gartenstr. 18 oder Fernsprecher 402 81. 19 245

An Sonntagmittag gegen 1 bis 2 Uhr auf dem Weg Friedrichsfeld — Waldhofstraße — Gabelsberg. — Gabelsberg eine
schmale Brosche
mit hellblauem u. weißen Steinen verloren. Der letzte Finder, welch. die Brosche a. Zuschrift gebracht, gute Belohnung. 6Gl404

Verloren:
Handtasche
hellblau, sehr wertschätzlich in Gebraucht. Rückgabe gegen Belohnung bei
Schwarz, Mannheim, Schwetzingerstraße 48. 6Gl413

Lest die NMZ

MARCHIVUM

Vermietungen

Helle Bürorräume
mit Kochgel., auch f. Kaufmännische geeign., ca. 300 qm, zu Gesamtpreis zu verm. Angeb. unt. St 9409 an die Geschäftsst.

In neuerrichtetem, kleinem Altersheim
in schöner, ruhiger Lage, haben alleinstehende Leute und Ehepaare liebevolle Aufnahme und Pflege. Gemütliche Zimmer mit Zentralheizung und fließ. kaltem u. warmem Wasser, schöner Garten u. gute, abwechslungsreiche Küche geben Gewähr für einen angenehmen Aufenthalt. Näheres durch Hotel Hirth, Altersheim „Sonnenhof", Kurt in Baden. 19 100

Zu sofort beziehbare
Garage in Neuostheim
zu vermieten. Anfragen: Fernsprecher 211 24. 19 060

An der schönen Bergstraße:
Wohnung, 7 Zimmer und Küche
sofort zu vermieten durch: Stg. Thomas, Grundstücksverkehr, Neckarau a. d. B., Hauptstraße 37, Fernsprecher 618. 19 149

Leere oder möblierte Zimmer
mit Kochgel. gegen Darlehn vermietet Gust. Reis, Tel. 414, Gemeinde Altlußheim (Mannh.) Plankstadt. 19 082

Oststadt, Nähe Wasserturm:
Gemütliches Zimmer, ruhige Lage, Zentralheizung, fl. Wasser, Dusch- u. Telephonbenützung, an ruhig. Herrn sofort zu vermieten. Fernsprecher 407 71. 19 090

Gut möbl. Wohn- u. Schlafzimmer
in guter Lage zum 15. 9. oder 1. 10. zu vermieten. 19 141
Gelpke-Haus, Otto-Beck-Straße 47, Fernsprecher 430 29.

Büroräume
100 qm, zum 1. Okt. 41 zu verm. Geschäftszeit 11—13 Uhr. 19 091
Hädel, L. 4, 4.

Gut möbl. Zi.
Mahlerstraße, mit Badebenützg., zum 1. 10. 41 zu vermieten. Gefällige Wkt. in d. Gesch.

möbl. Zimmer
zu vermieten. F 7, 8.

Gut möbl. Zi.
zu vermiet. Gefällige Wkt. unter B 1, 9, 2 Tr. r.

Möbliertes Zimmer
zu verm. Gefällige Wkt. L 15, 9, 3 Treppe.

2 gut möbl. Zi.
Wohn- u. Schlafzi., Bad, Balk., 1 Tr., sep. Eing., zu verm. Friedrichstr. 5, 1 Tr. (ohne Luftschutzbeg.) Gefällige Wkt.

Da Neubezug
gut möbl. Zi.
zu vermieten. — Zuschriften unter B St 9424 an die Geschäftsst. d. Blatt.

Möbl. Herren- u. Schlafzimm.
m. 1 Bett sof. zu vermiet. Gefällige Wkt. L 14, 10, Gholich.

Gut möbl. Balkonzimmer
mit Kochgelegenh., an berufstät. Ehepaar zu vermiet. Angeb.: Samst. ab 18 Uhr, Sonnt. ab 10 U. Gefällige Wkt. Kronprinzenstr. 24, III, rechts.

Gut möbl. Zimmer
sofort zu vermieten. Gefällige Wkt. Hubbuchstraße 24, II.

Einf. möbl. Zi.
zu vermieten. Meerfeldstr. 28, IV, rechts. Gefällige Wkt.

Schön möbl. Zi.
sof. od. 15. 9. an Herrn zu vermiet. B 3, 12, 2 Treppe. Gefällige Wkt.

Mietgesuche

Fabrikationsräume
(mit Kraftstrom bevorzugt)
zu mieten, pachten oder kaufen gesucht.
Angebote unter Nr. 19 149 an die Geschäftsstelle dieses Blattes.

2—400 qm heizbare Lagerräume
sofort zu mieten gesucht. Angebote unter Nr. 19 200 an die Geschäftsstelle dieses Blattes.

Gesucht:
1 größ. frostfreier Keller
zur Einlagerung von Kartoffeln, möglichst in unserer unmittelbaren Nähe. Angebote an 19 245
Mobilien AG., Mannheim-Neckarau, Rheinauleitr. 84—40.

Mietgesuche

Laden
mit 2 Schaufenstern
und drei Nebenräumen in erster Geschäftslage — Planken — Breite Straße — sofort oder später zu mieten gesucht.
Ausführl. Preisangeb. u. Nr. 17011 an die Geschäftsstelle dieses Blatt.

Laden
mit mindestens 2 Schaufenstern
und großem Lagerraum in erster Geschäftslage (Breite Straße oder Planken) sofort oder später zu mieten gesucht.
Ausführl. Preisang. u. Nr. 17012 an die Geschäftsstelle dieses Blatt.

Mietgesuch: Kellerraum
möglichst Gewölbe, etwa 20—40 qm. Angeben erb. unter St 9390 an die Geschäftsstelle dieses Blattes.

Wir suchen für leitenden Herrn Generaldirektor 19 090
3- bis 4-Zimmer-Wohnung
mit allem Zubehör in guter Wohnlage in Mannheim oder Heidelberg. Angebote erbitten wir an das
Verwaltungs-Sekretariat der **Stotz-Kontakt GmbH.**
Mannheim-Neckarau.

HALBERG
sucht für seine Angestellten eine
3-Zim.-Wohnung
in Frankenthal und stellt dafür eine 3-Zimm.-Wohnung in Ludwigshafen zur Verfügung.
Ferner suchen wir eine
Tausch-Wohnung
in Mannheim oder Ludwigshafen mit 4 oder 5 Zimmern gegen eine 4-Zimmer-Wohnung in bester Lage Berlins.
Angebote sind zu richten an die Personalabteilung der
HALBERG
MASCHINENBAU G. GIESSERei A.-G., LUDWIGSHAFEN A. RHEIN
Schließfach 342.

Wer sofort oder 1. Oktober
gut möbliertes großes Wohn- und Schlafzimmer
evtl. 2 Räume, mit fl. Wasser u. Heizung, Nähe Wasserturm, von solid. Kaufmann zu mieten gesucht. Angebote mit Preis erbeten unter St 9408 an die Geschäftsstelle dieses Blattes.

Well. Dame sucht
2 Zi. u. Küche
oder 3 leere Zimmer zu mieten. Angeb. u. St 9431 an d. Gesch. d. Blatt.

Berufst. Fräulein sucht zum 1. 10.
möbl. Zimmer
möglichst Stadtmitte, bei älter. Leuten. Zuschriften unter St 9362 an die Geschäftsst. d. Bl.

Wo kann Pianoeckl. gut. Aufnahme finden? Angeb. u. St 9417 an die Geschäftsst.

Suche f. die Zeit vom 22. 9. — 1. 10.
1 möbl. Zim.
in der Oststadt, Nähe Ring bevorz. Vorkriegsgeb. sofort St 9406 an die Geschäftsst. d. Bl.

Well. Dame sucht per sofort
möbl. Zimmer
Neuostheim oder Oststadt. — Zuschr. u. T St 9420 an die Geschäftsst. d. Blattes erbeten.

Zg. berufstätiger Herr sucht
möbl. Zimmer
möglichst mit Spartheizung. — Angebote unter Mietzins — Ang. u. St 9422 an d. Gesch. d. Blatt.

Kaufgesuche

Staubsauger
Protos, Progreß, Vorwerk, Elektrolux, auch reparaturbedürftig, kauft (nach Vereinbarung unter Nachnahme). (13 169)
Elektrokarax
Berlin W 50, Fürther Straße 2.

Guterhaltener Radio
(Bef. Gerät), auch für Schallplatten-Uebertr., sofort geg. Kasse zu kaufen gesucht. Angebote mit Preisang. unt. Nr. 19 117 an die Geschäftsst. d. Bl.

Drückbänke
Spitzenhöhe 220 240 250 mm, zu kaufen gesucht. 19 020
Deutsche Metallwerke
Neustadt / Weinstraße
Kaufleuthstraße.

Gut erhaltene
Couch
zu kaufen gesucht. Angebote unt. Nr. 19 177 an die Geschäftsstelle.

1 Zimmer-Einrichtg. 1 Paar Stiefel zu kaufen gesucht. Angeb. u. St 9347 an die Geschäftsst.

Kleiderschrank
weiß, zweitürig, zu kaufen gesucht. M. Gunß, Gutenbergstraße 12 19 118

Feldschmiede
gut erhalten, zu kaufen gesucht. Angeb. mit Preis unt. St 9420 an d. Gesch. d. Bl.

Gebr. aber neue
Ziehharmonika
mit Koffer zu kaufen gesucht. Angeb. u. St 9347 an d. Geschäftsst.

Zu kaufen gesucht:
1 Bandsäge 1 Förderband
Schreiner, mit St. Motor 220/380 V. Herm. Brecht, Betrieb Mieteiser Höhe, Fernsprech. 488 12 19 038

Kleinerer, noch gut erhaltener, emaillierter
Zimmerofen
zu kaufen gesucht. Zu erfr. in der Geschäftsst. (19 083)

Kinderspertwagen von Sitzwagen zu kaufen gesucht. Angeb. u. St 9390 an d. Geschäftsst.

Kompl. Bett
in gutem Zustand garantiert Federn, zu kaufen gesucht. Angeb. erbet. u. Nr. 19 258 an die Geschäftsst. d. Bl.

Ski-stiefel
Gr. 43, für Herrn zu kaufen gesucht. Gefl. Angebote unter Nr. 19 250 an die Geschäftsst. d. Bl.

Betzmantel
neu oder gut erhalten, Größe 46 (Fohlen, braun) zu kaufen gesucht. Preisangeb. unter St 9409 an die Geschäftsst. d. Bl.

Damen-
Wintermantel
gut erhalten, Größe 44—46, zu kaufen gesucht. Angeb. u. St 9404 a. Gesch.

Moderne Personenwagen
bis 5 Liter Hubraum, ab Standort 19 203
Gebrauchtwagen Kurfürstendamm 156
Berlin-Halensee Fernspr. 97 54 15.

Heuwertiger Ford-Eifel
Fabrik-Klm., in allerbestem Zustand zu verkaufen. 19 120
Paul, Grünstadt, Kleppenkerner Straße 83, Fernspr. 471 37.

Opel 1½-2 t
zulassungsfrei, zu vermieten oder zu verkaufen. Wanderer 1000 ccm, in gut. Zustand, zum Umbau geeignet, zu verkaufen. Baath, Automobile, Schwetzinger Str. 146, Fernspr. 299 09.

LKW-Anhänger
8 To., mit Verdeck, gut bereift, zu vermieten. — Angebote unter St 9418 an die Geschäftsst. d. Bl.

Immobilien

Zu kaufen: 18 099
Einfamilienhäuser
Mehrfamilienhäuser
Wohn-Geschäftshäuser
auch mit Zwischenkapitalien, für sofortigen Abschluß sch.
J. Hornung, Mhm., L 7, 6
Grundstücksvermittlung, Fernruf Nr. 213 67. Angebote erbet.

Kaufe oder pachte
per sofort oder später
erstklassige, größere
Gaststätte
evtl. kl. Hotel
Mannheim - Heidelberg
Erstklassige Referenzen
Kapital-Fachmann
Ausführliche Angebote unter Nr. 17840 an d. Geschäftsst.

Einige Rentenhäuser mehrere kl. Einfam.-Häuser
mit 4—6 Zimm., Heizung und Garten, hier od. näh. Umgebung zu kaufen gesucht. Angebote an:
J. Hilles, Immobilien- und Hypothek.-Geschäft — gegr. 1877, L 4, 4, Fernspr. 208 78. 203

Wochenendhaus
TCG Mtz., in anderem Obermaß, mit Kühl. Inventar wegen Wegzugs sofort zu verkaufen. — Näheres durch Offert. Fernspr. Ringschaltung Nr. 206, Großsachsen a. d. Bergstr. 19 183

Bauplatz
sehr Meßkarl od. Oppau zu kaufen gesucht. Angebote erbeten unter P St 9383 an die Geschäftsstelle dieses Blattes.

6-10 000 qm Gelände
mit Gleisanschluß, in Mannheim oder näch. Umgebung zu kaufen gesucht. Angebote an:
J. Hilles, Immobilien- und Hypothek.-Geschäft — gegr. 1877, L 4, 4, Fernspr. 208 78. 203

Mehrfamilien-Haus
in guter Stadtlage neuere bevorzugt, Anzahlung, evtl. Barmarkgeld, **zu kaufen gesucht.**
Angebote unter Nr. 19 206 an die Geschäftsstelle d. Bl.

Bäckerei
mit 2-Familien-Wohnhaus
in oberbad. Industrieort, Stadtzentrum, Umsatz u. Verkehr gut, 30 000 ℳ Anzahlung zu verkaufen.
Dr. Wintermeyer, Immobilien, Freiburg-Baden. 19 101

Heiraten

Liebe und Treue
verbunden mit einer sorgfältigen Wahl und Familienanschluß gibt Ihnen, Tausende haben sich schon durch unsere altbewährte über 30 Jahre ununterbrochene Einrichtung. Auskunft kostenlos.
NEULAND
Neuland-Brief-Bund F. Hanstein
Schließfach 802

Wahres Eheglück
finden Sie durch unsere vornehme, seit Jahren bestensbekannte Vereinigung des Sichfindens. Aufklärungsschrift u. Heiratsvorschläge kostenlos durch die
Geschäftsstelle des Ehebundes
Mannheim - M 3, 9a - Ruf 277 66

Techniker
in guter Stellung, 40 Jahre, 1.65 groß, sucht Bekanntschaft mit einem Mädchen oder Witwe gleicher sicherer Stellung. Zuschriften unter B St 9384 an die Geschäftsstelle dieses Blattes.

Großkaufmannstochter
22 J., blond, blauäugig, mit Vermögen u. Besitz, ein schmucks. schönes Möbel, vielseit. interess., sportl., musikl., möchte in weniger Weltgewandte guten, treuen Mann Gatten und wirklichen Kameraden sein. Näheres unter Nr. 6000 durch Erich Mäder, Wiesbaden, Dotzheimerstraße 1, I (Eheanbahn). 1035

Geb. Herr
sucht ebenbürtige Dame, größe, sympath. Erscheinung, zwecks Besuche u. Konzerten u. Theater bezw. Ausflügen, Spaziergängen u. schönerer Heirat. Angebote u. Stellungnahme zwecklos. Zuschriften unter St 9314 an die Geschäftsstelle d. Bl.

Wo fehlt tüchtige Haus- und Geschäftsfrau
Witwe, alleinst., Mitte 40 Jahre, ernste Ausnahme, freundl. Wesensart mit erstl. Barvermögen, wünscht durch mich glückl. Ehe. 319434
Frau Rosa Ohmer, Ruf 600 51, Ludwigshafen a. Rh., Liselotstr. 174.

Einheirat
Kleiner elektr. Betrieb, 32 J. alt, kath., tüchtig, sparsam, Fachm. und. P St 9424 an die Geschäftsstelle dieses Blattes.

Selbstbewußtes!
Fräulein, Mitte der 40 J., kath., aus gutem, gut situiertem Hause, kinderl. Witwe, von gut. Vergangenheit, s. fein, aufrichtig, gemütl. tüchtig. Hausfrau, wünscht, da es ihr an der passenden Gelegenheit fehlt, auf dies. Wege einen guten u. soliden Herrn kennenzulernen zwecks Heirat. Bevorz. Wäschereibesitzer u. Mehrzimmerwohnung vorh. Zuschriften unter St 9424 a. d. Gesch.

Nettes, liebes Mädel
schlank, 1.68 groß, mittelblond und aus guter Familie, möchte Kriegsheirat mit netten, nicht zu alten Herrn, evtl. mit 40 Jahren, mit bisher Herzensbildung u. Gefühl Gemütl. in kl. Stellung zu Weihnachten kennenlernen. (Vermögen u. eig. Vermögen nicht.) Gefl. Bildzuschr. u. P St 9327 an d. Gesch. d. Bl.

Junggeselle
Arbeiter, wünscht Bekanntschaft mit Frau oder Witwe (ohne Anhg.) ab. 40 Jahren, zwecks
spät. Heirat.
Nur ernstgemeinte Zuschriften unter P St 9453 an die Geschäftsst. d. Bl.

Wünschen Sie Neigungsehe
mit ab. ohne Vermögen? Wir haben interessante Vorschläge. Bisher, bei Einsendung v. 1 RM als Briefporto zahlreiche Vorschläge u. ca. 100 Bilder od. ca. 200 Bilder pro 2 RM. 2 Tage per Eilbrief. (1187)
Ees-Briefbund
Bremen, Postfach 701

Sympath. Frau
45 Jahre alt, gute Kenntnisse, wünscht Heiratsbekanntschaft. Ansehnl. ev. Herrn bis 60 Jahre, gepflegter
Heirat
Zuschr. erbet. unt. St 9405 an die Geschäftsst. d. Blatt.

Kim. Angestellter
37 Jahre, 1.74 gr., schlank, kath. Konfession, wünscht m. lieb. charakterv. Mädchen zu gutem Zusammen. zwecks
Heirat
Bekanntmachen. Zuschr. mit Bild u. St 9420 an die Geschäftsst. d. Bl.

Beamter
in guter Stellung, Mitte 40, wünscht Bekanntschaft zwecks Heirat. Gefl. Zuschriften unter P St 9421 an die Geschäftsstelle d. Blattes.

Dr. ing.
groß und sportlich, m. best. Charaktereigenschaften, sucht Briefwechsel mit gebildet. Dame aus guter Fam., etwa 30—35 Jahre alt, zwecks spät. Heirat. Gefällige Zuschriften unter M 91 durch Briefbund „Treuhelf", Geschäftsstelle: München 81, Schließfach 87. 1313

Heirat-
suchende, Kostenlose Auskunft. — Hermann Lauber Köln 401, Helenenstraße Nr. 14. 12 170

Schneidermeister
34 Jahre, Witwer, ev. Relig., schmucker, 1.68 m groß, mit eigener Wohnung, sucht Frau im Alter von 40—50 J. zwecks bald. Heirat kennen zu lernen. Nur ernstgemeinte Zuschriften unter P St 9410 an d. Geschäftsst.

Witwe
Anfg. 4., Mitt. 3., guter Charakter, m. eigen. Haus u. etwas Vermögen, wünscht Herrn in ähnl. Stellung zwecks Heirat kennenzulernen. — Zuschr. u. St 9370 an d. Geschäftsst.

Intelligente, 30 Jahre alt, mit gut. Vergangenheit, sucht l. Kameraden, sehr. Herrn, evtl. Witwer m. Kind, zum
Heirat
kennenzulernen. — Zuschriften unter P St 9380 an die Geschäftsst. d. Blattes.

Handwerker
36 Jahre alt, evgl., blond, 1.80 gr., gl. dchchg., mit etwas Vermögen, wünscht netten Mädel vom Lande, die ja 32 Jahre, zwecks bald. Heirat zu kennen. Gefälligst Zuschr. m. Bild (Ind. zur.) u. Nr. 19 098 an d. Gesch. (Stadt. Distrikt. zwecklos.)

Frau
42 Jahre, gut. Aussehen, Geschäftsfrau, mit schöner Wohng. u. Vermögen, wünscht sich Herrn in gut. Position zwecks
Heirat
kennenzulernen. — Zuschr. u. St 9417 an d. Geschäftsst.

Witwer
40 J., ob. Kinder und Neigung zur Landwirtschaft (Nähe Mannheim), Kriegsurlaub, mit 2-Zi.-Wohng., wünscht Heirat ob. Witwe bald. Bevorzugtes zwecks Heirat. Zuschr. u. P St 9374 an die Geschäftsst. d. Bl.

Unterricht

Nachhilfe-Stunden
im Studium?
Angeb. u. St 9400 an die Geschäftsst.

Unterricht

Kurse in
Italien., Französ., Englisch
für Anfänger und Fortgeschrittene wöchentlich zwei Stunden.
Anmeldung erbeten.
BERLITZ INSTITUT
The Berlitz School of Languages
Lehrkräfte in allen Weltsprachen
Nur Fachlehrer (keine Amateure)
Fernruf Nr. 426 00.

Italienisch!
Wer beteiligt sich an kl. Tag- u. Abendkursen f. Anf. u. Forts. Mon. Geb. 5.— Sigra Guilfrida Zini, Dipl.-Lehrerin Augartenstraße 28, Fernsprech. 428 55.

EYW

Es ist kein Zufall, daß Sie bei uns das Richtige für Ihren Zweck gerade noch erwischen konnten. Schon immer suchen Engelen & Weigel den größten Wert darauf, ein besonders reiches Lager in Haushaltgegenständen zu unterhalten. So naht jetzt wieder die Zeit des Umzugs. Für die Hausfrau gibt es da viel zu tun. Wie hier es da so schwierig, die Gardinen oder Bilder aufzuhängen. Zwei Stühle werden aufeinandergestellt, und immer reicht es noch nicht hin. Wie bequem und sicher ist dagegen eine stabile Anzeigeleiter. Auch neue Kleiderhaken müssen beschafft werden oder gar eine Garderobe. Für die Küche ein neues Abtropfbrett oder ein Handtuchhalter oder für das Badezimmer ein Spiegel, das schon längst fällige Badeschränkchen, der Klosettpapierhalter. Alles das und noch viele andere Gebrauchsgegenstände finden Sie in reicher Auswahl und gar nicht teuer in unseren Verkaufsräumen. Unser geschultes Personal wird Sie gerne beraten

Engelen & Weigel
Das bekannte Fachgeschäft mit der großen Auswahl
E 2,13 Eisen-Ecke E 2,13

Herrenzimmer und Speisezimmer
zu kaufen gesucht. Gefl. Angeb. unter P 7, 8, Fernspr. 258 10. 1217

Größ. Akten-Rollschrank u. gr. Bücherschrank
mit Schreibplatte zu kaufen gesucht. Zuschriften unter St 9418 an die Geschäftsstelle dieses Blattes.

Regenumhänger
oder sonstige wasserdichte Ueberkleidung zu kaufen gesucht. Hotel Nr. 118 80. 19 139

Eine große Tür
evtl. Schiebetür
(Eisen oder Holz)
zu kaufen gesucht
Angebote unter Nr. 19208 an die Geschäftsstelle des Blattes erbeten.

Gut erhaltener, echter
Teppich
etwa 300/200
und Brücke
zu kaufen gesucht. Angebote unter Nr. 19 117 an die Geschäftsst. d. Bl.

Kaufe 19 140
Kehgehörne und -Kangen
Max Dölling, Metzgermeister, Kegel.

Wohnzimmer-Lampe
zu kaufen gesucht. Angeb. u. St 9403 an d. Geschäftsst.

Betzmantel
mittl. Figur, zu kaufen gesucht. Angeb. u. St 9403 a. Gesch.

Gut erhaltener, echter
Sportanzug
(Größe 46—50) zu kaufen. Angeb. u. St 9421 an d. Gesch.

Barockschrank u. Kommode
gut erhalten, zu kaufen gesucht. Angeb. u. 19 179 an die Geschäftsst. d. Bl.

Moderne
Küchenwaage
zu kaufen gesucht. Ang. u. St. 19 177 an die Geschäftsstelle d. Bl. oder Fernsprech. 204 87.

Wintermantel
gut erhalten, (Gr. 44/46) zu kaufen gesucht. Ang. u. P St 9442 an die Geschäftsst.

Berg- od. Tourenschuhe
Gr. 42—43, auch
Kinderschuhe
Nr. 31 u. 32, gut. Zustand zu kaufen gesucht. — Zuschr. unter 9418 an die Gesch. d. Blatt.

Automarkt

DKW-Cabrio Daiml.-Benz Lieferwagen
ca. 700 (19 207
Opel Lieferwagen
430 DM.
Anhänger
(bis 750 kg)
Arlta-Maier
Autowaschanlage, Mannheim, Dammstraße, Str. 36, Fernsprech. 424 66.

Heiraten

Rentner
wünscht Rentnerin oder ähnl. Alter, nicht unter 60 Jahr., Bekanntschaft zu machen.
Heirat.
Zuschr. u. St 9400 an die Geschäftsstelle d. Blattes.

Heute neue Wochenschau

Von Afrika bis zur Eismeerfront

Kampf in Afrika – Der stählerne Ring um Tobruk – Stuka-Angriff – Panzerkampf bei Sollum – Bunter Kameraden-Nachmittag in der Wüste – **Im höchsten Norden der Ostfront** – In den Felsenstellungen am Eismeer-Fjorde – Ein Angriff der Sowjets wird zurückgeschlagen – Nach den Kämpfen in Mittelfinnland – Vorstoß nach Viborg – **In der Ukraine siegreich vorwärts** – Fortunat Otschakow nach der Einnahme – Siegreiche Fluß-Übergänge – Rumänische Verbände stürmen die Dnjeprstellungen – Das Erzgebiet von Krivoi Rog wieder in Betrieb – Soziales Werk der Grubenarbeiter – Eine Zweigstelle der GPU – Ukrainischer Selbstschutz – Vorstoß der Grubenarbeiter – Das Dnjeprwerk – Artillerie – Kavallerie – Feindliche Kolonnen – Kavallerie rückt vor – Kampf am Dnjepr – **Im Hauptquartier des Führers** – **Das Dünkirchen der Ostsee** – Vorstoß auf Reval – Die alte Ordens- und Hansestadt wieder in deutscher Hand – Angriff auf Baltisch-Port – Die Vernichtung der sowjetischen Transportflotte – **Der Ring um Petersburg geschlossen** – Luftangriff auf sowjetische Stellungen – Kampf in den Bunkerfeldern an der Luga – Petersburg im Feuer der deutschen Artillerie

ALHAMBRA Rf 2.5
Komödianten
Käthe Dorsch – Willy Kraus – Hanns Fosten – Gust. Diesl – Rich. Häußler – Lilo Schmitz
3.30 5.00 7.30 Uhr
So. ab 1.30 Uhr
Jugendl. über 14 Jahren zugelassen!

SCHAUBURG Rf 2.5
Dorf im roten Sturm
— FRIESENNOT —
Fridr. Kayßler – V. Ichbiah – J. Vhoed – Hans Schomberg – Fr. Hoepfl – M. Koppenhöfer
2.50 5.10 7.40 Uhr
So. ab 1.15 Uhr
Jugendl. über 14 Jahren zugelassen!

LICHTSPIELHAUS MÜLLER
Heute
JENNY JUGO
in
Nanette
mit H. Silbeker, A. Schaubals
Unbeschreiblich ... bezaubernd, vorzüglicher Humor und rührende Liebe, das ist „Nanette"
Die neueste Wochenschau
5.00 7.10 9.15
Jugend nicht zugelassen!
Hilfsstelle 41-Nr. 52772
SONNTAG ab 1.30 Uhr

DALI
Palast-Lichtspiele
Das Theater für alle
Heute und folgende Tage!
Benjamino Gigli in
Du bist mein Glück
Eine Mutter kämpft um ihr Kind
Die neueste Wochenschau
Fall nicht von 11 Uhr vormittags bis 11 Uhr abends durchgehend!

GLORIA Seckenh. Str. 13 | **CAPITOL** Am Meßplatz
Die erfolgreiche Tobisoperette

Frau Luna
mit Lisl Waldmüller – Fita Benkhoff – Irene v. Meyendorff – Elise v. Hildendorff – Theo Lingen – Paul Kemp – Georg Alexander – Karl Schönböck – Paul Henckels – Dehm
Heute neue Wochenschau:
Von Afrika bis zur Eismeerfront
Kampf bei Tobruk und Sollum – Die Front am Eismeer – Vorstoß nach Viborg – In der Ukraine siegreich vorwärts – Erstürmung der Bunker vor Odessa – **Im Hauptquartier des Führers** – **Reval das Dünkirchen der Ostsee** – Vernichtung der sowjetisch. Transportflotte – Der Ring um Petersburg geschlossen – Kampf um die Bunker an der Luga
Gloria: Beginn 2.05 5.05 7.40 Uhr
Hauptfilm 2.30 5.35 8.25 Uhr
Sonntag 1.00 3.00 5.05 7.45 Uhr
Capitol: Beginn 3.45 6.05 8.15 Uhr
Wochenschau 5.20 7.45 Uhr
Sonntag 1.30 3.45 6.05 8.15 Uhr
Jugend nicht zugelassen!

UFA-PALAST
Ab heute die neue
DEUTSCHE WOCHENSCHAU

Von Afrika bis zur Eismeerfront

Kampf in Afrika
Der stählerne Ring um Tobruk – Stuka-Angriff – Panzerkampf bei Sollum – Bunter Kameraden-Nachmittag in der Wüste.

Im höchsten Norden der Ostfront
In den Felsenstellungen am Eismeer-Fjorde – Ein Angriff der Sowjets wird zurückgeschlagen – Nach den Kämpfen in Mittelfinnland – Vorstoß nach Viborg.

In der Ukraine siegreich vorwärts
Fortunat Otschakow nach der Einnahme – Siegreiche Fluß-Übergänge – Rumänische Verbände stürmen die Dnjeprstellungen – Das Erzgebiet von Krivoi Rog wieder in Betrieb – Soziales Werk der Grubenarbeiter – Eine Zweigstelle der GPU – Ukrainischer Selbstschutz – Artilleriefeuer auf feindliche Kolonnen – Kavallerie rückt vor – Kampf am Dnjepr.

Im Hauptquartier des Führers
Das Dünkirchen der Ostsee
Vorstoß auf Reval – Die alte Ordens- und Hansestadt wieder in deutscher Hand – Angriff auf Baltisch-Port – Die Vernichtung der sowjetischen Transportflotte.

Der Ring um Petersburg geschlossen
Luftangriff auf sowjetische Stellungen – Kampf in den Bunkerfeldern an der Luga – Petersburg im Feuer der deutsch. Artillerie

3. Woche!
Die große Film-Operette der Tobis
Immer nur . . . Du
Johannes Heesters – Dora Komar
Fita Benkhoff – Paul Kemp
Henckels – Fiedler – Kemmers – Westermann
Spielleitung: Karl Anton
Heute 2.45 5.15 7.45 – So. 10.45 2.45 5.00 7.30
Jugendliche ab 14 Jahren zugelassen!

Morgen Sonntag, vormittags 10.45 Uhr:
Früh-Vorstellung
mit dem Tagesprogramm und
Neueste Wochenschau

Ein Film von Bengt Berg, dem größten Kameramann aller Zeiten und Erdteile
Ein neuartiges Bericht v. seinen Erlebnissen im geheimnisvoll, finsteren, rätselhaft, kontinents Afrika
Ein Film voller Wunder und Ueberraschungen
Die Wochen lang lief der Film in über 200 Vorführungen in Hamburg
Die neueste Wochenschau

National-Theater
MANNHEIM

Samstag, 13. September 1941
Vorstellung Nr. 8 Miete G Nr. 1
1. Sondermiete G Nr. 1
Das neunzackige Mädchen
Lustspiel in drei Akten von Franz Grieser
Anfang 19.30 Uhr Ende gegen 21 Uhr

Sonntag, 14. September 1941
Vorstellung Nr. 10 Miete H Nr. 1
1. Sondermiete H Nr. 1
In neuer Einstudierung:
Tiefland
Musikdrama in einem Vorspiel u. zwei Aufzügen – Text nach B. Guimera von Rod. Lothar – Musik v. Eugen d'Albert
Anfang 19.30 Uhr Ende gegen 21 Uhr

Libelle
Täglich 19.45 Uhr pünktlich
Das große Eröffnungs-Programm
mit
Hilda u. Erik Garden
und jeden Mittwoch 19.45 Uhr: Familien-Vorstellung.
Jeden Freitag 19.45 Uhr: Kinder-Vorstellung ohne Revue.

Musikalische Akademie der Stadt Mannheim
Rosengarten — Musensaal

8 Akademie-Konzerte
Gesamtleitung: Staatskapellmeister **Karl Elmendorff**
Gastdirigenten: Professor **Hans Knappertsbusch**, Wien
Professor **George Georgesco**, Bukarest
Solisten: **Elly Ney**, Klavier, **Gerhart Münch**, Klavier, **Richard Laugs**, Klavier, **Ludwig Hölscher**, Violoncello, **Elisabeth Höngen**, Alt, **Hans Hotter**, Bariton, **Gella Bustabo**, Violine, **Wolfgang Schneiderhan**, Violine
Karten für 8 Montagkonzerte RM 4.– bis RM 9.– nur für Abonnenten, die jährlich nicht über 200 RM (ausschließlich Kriegszuschlag) Steuer entrichten
Karten für 8 Dienstagkonzerte RM 10.– bis RM 42.–
Anmeldungen in Mannheim: Geschäftsstelle Charlottenstraße 8, Ruf 606 19; Heckel, O 3, 10, Ruf 201 36; Dr. Tillmann, P 7, 19, Ruf 202 21; Verkehrsverein Plankenhof, P 6, Ruf 243 21; **Ludwigshafen am Rhein:** Kohler – Kiosk, Ludwigsplatz, Ruf 615 77; **Heidelberg:** Städtische Konzertstelle, Seitenstraße 7, Ruf 2546

---

19. September
Musensaal
Freitag 19 Uhr
Mannheimer Gastspieldirektion Heinz Hellmeister – Mannheim – O 7, 16.
Anläßlich der 1. großen Deutschland-Konzertreise
Mailänder Scala-Orchester
100 Mitwirkende — Dirigent Gino Marinuzzi
Leitsätze: Concerto grosso Nr. 38, Brahms Sinfonie Nr. 3, Rich. Strauß: Tod und Verklärung, Respighi: Pini di Roma.
Karten RM 2.– bis RM 5.– an der Kassenkasse K. F. Heckel, O 3, 10, im Verkehrsverein am Plankenhof, Buchhandlung Dr. Tillmann, P 7, 19, Musikhaus Plankenhof, O 7, 23, Rich. Schlecker am Tattersall, Lindner Verkehrsbüro Kohler (Kiosk) a. Ludwigsplatz.

Fortschritt
HÄNGE-AUSZIEHRAHMEN
Jetzt Ordnung überall
Dr. LEISER
Friedrichst. 15 Ruf 44805

Treffpunkt
der Mannheimer Geschäftswelt
in **Frankfurt** am Main
bei **Georg Hagstotz, Brauerei Schneider**, Kleiner Kommerz Nr. 19
(50 Schritt von der Hauptwache)

Tanzschule Stündebeek
Mannheim, N 7, 8 Fernruf 230 06
Kurse für Anfänger und Fortgeschrittene
Einzelunterricht jederzeit!

Jeden Samstag
Café HAUPTPOST P 3, 3
KONZERT
Neuer Wein
und weiner
Zwiebelkuchen
Es ladet ein: Friedrich Geist

---

die gute ams Jos. junior
Eichendorffstraße 9 Fernruf 505 43

Sanatorium Dr. Amelung
Königstein im Taunus
Innere Krankheiten Nervenkrankheiten
Ganzjährig geöffnet!

Nationaltheater Mannheim
Spielplan vom 14. September bis 22. September 1941

Im Nationaltheater:
Sonntag, 14. Sept.: Nachmittags-Vorstellung für die Motoren-Werke Mannheim — ohne Kartenverkauf —: **„Der Vogelhändler"**, Operette von Carl Zeller. Anfang 15.30, Ende 18.15 Uhr. — **Abends:** Miete H 1 und 1. Sondermiete H 1: In neuer Einstudierung: **„Tiefland"**, Oper von Eugen d'Albert. Anfang 19.30, Ende 21.00 Uhr. (Eintausch von Gutscheinen ausgeschlossen.)
Montag, 15. Sept.: Miete A 2 und 2. Sondermiete A 1: **„Kabale und Liebe"** von Schiller. Anfang 19.00, Ende etwa 20.45 Uhr.
Dienstag, 16. Sept.: Miete G 2 u. 2. Sondermiete G 1: **„Die Macht des Schicksals"**. Oper von Verdi. Anfang 19.00 Uhr, Ende 22.15 Uhr.
Mittwoch, 17. Sept.: Miete M 2 und 2. Sondermiete M 1: **„Così fan tutte"**, komische Oper von Mozart. Anfang 19.00, Ende 20.45 Uhr.
Donnerstag, 18. Sept.: Miete D 2 u. 2. Sondermiete D 1: **„Das neunzackige Mädchen"**, Lustspiel von Franz Grieser. Anfang 19, Ende etwa 20.30 Uhr.
Freitag, 19. Sept.: Miete F 2 u. 2. Sondermiete F 1: **„Tiefland"**, Oper von Eugen d'Albert. Anfang 19.30, Ende etwa 20.30 Uhr.
Samstag, 20. Sept.: Miete C 2 u. 2. Sondermiete C 1: Uraufführung: **„Erlebnis in Bradow"**, Komödie von Roberto Fortunati, deutsche Bühnenbearbeitung von Roland Schacht. Anfang 19.00, Ende etwa 20.30 Uhr.
Sonntag, 21. Sept.: Nachmittags-Vorstellung für die Motorenwerke Mannheim — ohne Kartenverkauf —: **„Der Vogelhändler"**, Operette von Carl Zeller. Anfang 15.30, Ende 18.15 Uhr. — **Abends:** Außer Miete: **„Der Vogelhändler"**, Operette von Carl Zeller. Anfang 19.00, Ende 20.45 Uhr. (Eintausch von Gutscheinen ausgeschlossen.)
Montag, 22. Sept.: Miete E 2 u. 2. Sondermiete E 1: **„Das neunzackige Mädchen"**, Lustspiel von Franz Grieser. Anfang 19, Ende etwa 20.30 Uhr.

Schwetzingen im Rokokotheater
Sonntag, 14. Sept.: **„Kabale und Liebe"** von Schiller. Anfang 14.30, Ende 17.15 Uhr.

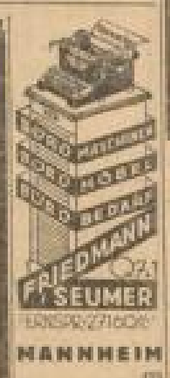

FRIEDMANN & SEUMER
Q 7, 1
MANNHEIM

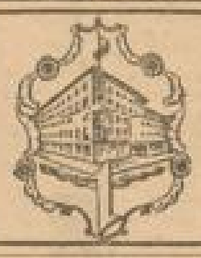

Stadtschänke
„Durlacher Hof"
Restaurant, Bierkeller, Münzstube, Automat
die sehenswerte Gaststätte für jedermann
MANNHEIM, P 6 an den Planken

Sammeln Sie R6 Schuhe?
Bilder u. Alben erhalten Sie beim Bilderdienst R 5.5

Pianos
bekannte Marken, große Auswahl
Arnold
N 2, 12

Deutsches Berufserziehungswerk
Wissen ist die Grundlage der **Leistung**
Drum erweitere Dein Wissen durch den Besuch der Lehr- und Arbeitsgemeinschaften in der Uebungsstätte für Berufstätige der
Deutschen Arbeitsfront

Die Deutsche Arbeitsfront
NSG. „Kraft durch Freude"
Theaterring-Mitglieder
Die neuen Mitgliedskarten können ab sofort in den Verkaufsstellen Plankenhof P 6 u. in der Waldhofstraße 6 abgeholt werden. Gleichzeitig ist der Garantiebeitrag für eine Vorstellung zu leisten.

Leder-Handschuhe
Damen-Lederhandschuhe in allen Größen sortiert, braun und schwarz . . . . . Paar **4.25**
Damen-Lederhandschuhe Glacé, gute Passform, in allen Größen . . . . . Paar **7.50**
Sonderauslagen im Parterre
Anker
KAUFSTÄTTE MANNHEIM

Porzellan
Glas
Haushalt
der Verkauf findet vorläufig nur in
Ludwigshafen a. Rh.
Ludwigstr. 54 b (Rheinblock)
statt
Schmitter

MARCHIVUM