MARCHIVUM

MANNHEIMS ARCHIV
HAUS DER STADTGESCHICHTE
UND ERINNERUNG

MARCHIVUM Druckschriften digital

Neue Mannheimer Zeitung. 1924-1943
146 (1935)

184 (21.4.1935) Ausgabe B

urn:nbn:de:bsz:mh40-384781

Einzelpreis 10 Pf.

Neue Mannheimer Zeitung

Mannheimer General-Anzeiger

Erscheinungsweise: Täglich 2mal außer Sonntag. Bezugspreise: Bei Haus monatlich 2.08 Mk. und 62 Pfg. Trägerlohn, in unseren Geschäftsstellen abgeholt 2.25 Mk., durch die Post 2.70 Mk. einschl. 90 Pfg. Postbes.-Geb. Hierzu 72 Pfg. Bestellgeld. Abholstellen: Waldhofstr. 12, Kronprinzenstr. 43, Schwetzinger Str. 44, Meerfeldstr. 18, N 4 Fischerstr. 1, Fo Hauptstr. 63, W Oppauer Str. 8, Sa Luisenstr. 1. Abbestellungen müssen bis spätest. 20. f. d. folgend. Monat erfolgen.

Verlag, Schriftleitung u. Hauptgeschäftsstelle: R 1, 4-6. Fernsprecher: Sammel-Nummer 24951 Postscheck-Konto: Karlsruhe Nummer 17590 — Drahtanschrift: Neuezeitmannheim

Anzeigenpreise: 22 mm breite Millimeterzeile 9 Pfennig, 79 mm breite Textmillimeterzeile 30 Pfennig. Für im voraus zu bezahlende Familien- und Gelegenheitsanzeigen besondere Preise. Allgemein gültig ist die Anzeigen-Preisliste Nr. 4. Bei Zwangsvergleichen oder Konkursen wird keinerlei Nachlaß gewährt. Keine Gewähr für Anzeigen in bestimmten Ausgaben, an besonderen Plätzen und für fernmündlich erteilte Aufträge. Gerichtsstand Mannheim.

Oster-Ausgabe A u. B | Samstag, 20. April / Sonntag, 21. April 1935 | 146. Jahrgang — Nr. 184

Sieg Heil dem Führer und Reichskanzler

Am 46. Geburtstag Hitlers

Die Glückwünsche der Wehrmacht

— Berlin, 20. April.

Reichswehrminister Generaloberst von Blomberg schreibt im „Völkischen Beobachter" zum Geburtstag des Führers und Reichskanzlers:

Zum dritten Male begeht heute Adolf Hitler seinen Geburtstag als Kanzler, zum ersten Male als allein verantwortlicher Führer des Deutschen Reiches und damit als oberster Befehlshaber der Wehrmacht. Aus Millionen deutscher Herzen schlägt ihm wärmste Verehrung und Dankbarkeit entgegen.

Mit dem Werk Adolf Hitlers auf Leben und Tod verbunden, grüßt heute auch die Wehrmacht in ihm den Mann, der mit starker Hand das neue Deutschland der Ehre schuf und aus seinem Versuchsfeld wieder auf den Platz zurückführte, den ihm in der Welt zukommt. Sie grüßt in begeisterter Hingabe und Treue den Mann, der einst selbst aus ihren Reihen kam und innerlich stets einer der ihren geblieben ist.

Mit dem persönlichen Eid, den der deutsche Soldat als Waffenträger der Nation beim Heimgange des Reichspräsidenten Generalfeldmarschall von Hindenburg leistete, band er sich und das von ihm durch die Jahre des Niedergangs gerettete Werk unlöslich an den Führer. Mit der allgemeinen Wehrpflicht, die Deutschland seine Wehrhoheit wiedergab, legte Adolf Hitler die Erziehung der gesamten waffenfähigen Mannschaft vertrauensvoll in die Hände der Wehrmacht und machte damit den Soldatendienst wieder wahrhaft zum Ehrendienst des ganzen deutschen Volkes.

Dank hatte man nicht mit Worten oder Wünschen zu, sondern durch Taten und Leistung. Die deutsche Wehrmacht wird das in sie gesetzte Vertrauen ihres obersten Befehlshaber und der Geschichte rechtfertigen durch treue und hingebungsvolle Arbeit an dem ihr anvertrauten Werk. Mit diesem Gelöbnis grüßt sie den Führer an seinem heutigen Ehrentag.

Der Reichswehrminister, Generaloberst von Blomberg, wird am 20. April, 11.10 Uhr, dem Führer und Reichskanzler die Geburtstagsglückwünsche der Wehrmacht überbringen. Um 11.30 Uhr findet der Vorbeimarsch einer Fahnenkompanie vor dem Führer statt.

Die Wehrmacht wird des Geburtstages des Führers in allen Standorten des Reiches durch Appelle und Ansprachen der Kommandeure gedenken.

Tagesbefehl des Stabschefs der SA

— Berlin, 20. April.

Der Stabschef hat, wie die „NSK" meldet, an die SA zum 20. April folgenden Tagesbefehl erlassen:

SA-Männer!

Seit jenem Tag, an dem der Führer seinen ersten Mitkämpfern den Namen

Sturm-Abteilung

verlieh, gedenkt die SA mit besonderem Stolz und innerer Freude des Geburtstages ihres Führers.

Wir hatten in der Zeit des Kampfes nicht viel, und wir unserem Führer zum Geburtstag bringen konnten. Aber was wir gaben, das war das Höchste und Beste, das deutsche Männer geben können:

Das Versprechen, immer zu kämpfen, nicht zu ruhen und, wenn nötig, Gut und Blut einzusetzen, bis Deutschland wieder frei und des Führers Wille der Wille des Volkes und des Reiches ist. Die SA ist treu ihrem Wort, durch die Not der Zeit marschiert und hat im Einsatz ihres Lebens den Sieg für Führer und Volk erkämpft. Während andere in den Parlamenten in schönen oder auch unschönen Reden sich rangen und feilschten, hat die SA im Kampf auf der Straße, in Saalschlachten und im täglichen Einsatz für die Partei sich selbst im wahren Soldatengeist erzogen und den Geist geschaffen, der allein fähig war, den Sumpf des Parlamentarismus zu überwinden und im Volk die geistigen und moralischen Voraussetzungen zu seiner völkischen und militärischen Wiedergeburt zu schaffen.

Opfer, das war es, was wir einst dem Führer versprachen.

Opfer, das ist es, was uns den ersten Weg zur Errichtung der Macht gehen ließ.

Opfer wird es immer sein, das allein den endgültigen Sieg verbürgt. Und hierin marschierten, marschiert und wird immer marschieren an erster Stelle des Führers SA. Wenn ich heute unserem Führer in aller Eurem Namen ein äußeres Zeichen übergeben darf, dann ist das nur symbolisch durch Euer Treue, Euer Opfer, Euren Einsatz.

Und das ist heute Wunsch und Versprechen zugleich: So war es, so ist es, so wird es immer sein!

Heil unserem Führer!

Heil unserem obersten SA-Führer!

Ruhe!

(Weitere Meldungen hierzu siehe Seite 2.)

Tauglich für den Heeresdienst?

Die amtlichen Bestimmungen über Tauglichkeit und Waffengattung

Von unserem Berliner Büro

Berlin, 18. April.

In Verbindung mit dem Gesetz über die Allgemeine Wehrpflicht wird eine Dienstvorschrift besonders beachtet werden, die soeben veröffentlicht ist und eine „Anleitung zur Untersuchung Wehrpflichtiger und Freiwilliger für die Wehrmacht" darstellt. Die Vorschrift, die im Wortlaut im Verlag „Offene Worte", Berlin W. 35, erschienen ist, gibt klare Einzelheiten über die ärztliche Untersuchung und deren Gang, die Art des militärärztlichen Urteils und, was dem einzelnen besonders wichtig sein wird, auch die Bedingungen für die Tauglichkeit für die einzelnen Waffengattungen an.

Das Urteil über die Tauglichkeit ist dem Untersuchten bekanntzugeben. Der ärztliche Befund im einzelnen ist dem Untersuchten, seinen Angehörigen und anderen Personen nur soweit mitzuteilen, als es dienstlich notwendig oder für das eigene gesundheitliche Interesse des Untersuchten erforderlich ist.

Um den hohen Anforderungen des Dienstes in der Wehrmacht zu genügen, sollen als tauglich nur die Untersuchten bezeichnet werden, die kräftig gebaut, gut entwickelt und frei von solchen Fehlern sind, die die Gesundheit, die Beweglichkeit und Ausdauer beeinträchtigen.

Geistige Frische und Regsamkeit, Sinn für Kameradschaft und Charakterfestigkeit, sowie erhöhte und gesteigerte Leistungsfähigkeit durch körperliche Ertüchtigung in den Jugendjahren sind Vorzüge, die in gewissen Grenzen einen Ausgleich für etwa vorhandene körperliche Fehler schaffen.

Die Mindestgröße für den Dienst in der Wehrmacht beträgt 154 Zentimeter. Wehrpflichtige und Freiwillige mit einer Körpergröße unter 160 Zentimeter werden jedoch nur eingestellt, wenn besondere Verhältnisse dies erfordern.

Das militärärztliche Urteil hat zu lauten:

„tauglich" (1 oder 2),
„bedingt tauglich",
„zeitlich untauglich",
„beschränkt tauglich",
„untauglich (für Wehrdienst)",
„völlig untauglich".

Ist der Untersuchte körperlich und geistig völlig gesund, von hinreichender Größe und kräftigem Körperbau, ist er als „tauglich 1" zu bezeichnen.

Tauglich 2. Werden bei dem Untersuchten stärkere Fehler festgestellt, oder hat er eine Körpergröße unter 160 Zentimeter, so ist er als „tauglich 2" zu bezeichnen, sofern der übrige Befund nicht ein anderes Urteil bedingt.

Als tauglich 1 oder tauglich 2 sind auch Untersuchte zu bezeichnen, die an vorübergehenden Krankheiten leiden, die mit größter Wahrscheinlichkeit bis zum Zeitpunkt der Einberufung behoben sind.

Ist eine Brille nötig, um auf einem Auge volle oder fast volle Sehschärfe zu erreichen, so ist dem Urteil stets hinzuzufügen: „Brillenträger".

Bedingte Tauglichkeit wird durch Fehler und Gebrechen begründet. Hierunter sind Fehler aufzuführen, die zwar die Gesundheit nicht beeinträchtigen, die Leistungsfähigkeit aber, wenn auch nicht erheblich, herabsetzen.

Zeitlich untauglich sind solche Wehrpflichtigen und Freiwilligen, die in der körperlichen Entwicklung stark zurückgeblieben sind, oder die infolge überstandener Krankheiten noch nicht wieder im Vollbesitz ihrer Leistungsfähigkeit sind, oder die zur Zeit der Untersuchung an heilbaren Krankheiten leiden, deren Heilung bis zur Einberufung aber noch nicht mit Sicherheit erwartet werden kann.

Beschränkte Tauglichkeit haben Untersuchte mit erheblichen körperlichen Fehlern und Gebrechen, die die Leistungsfähigkeit zwar herabsetzen, jedoch noch eine beschränkte dienstliche Verwendung zulassen. Hierunter fallen auch Untersuchte, die eine Hilfsschule besucht haben, sofern sie nicht auf Grund anderer Fehler als „untauglich" oder „völlig untauglich" zu bezeichnen sind.

Bei Beurteilung der Untauglichkeit muß der Arzt prüfen, ob der festgestellte Fehler den Untersuchten nur für den Wehrdienst untauglich macht. Denn die Ergebnisse der militärärztlichen Untersuchungen sollen auch für andere Zwecke (z. B. Arbeitsdienst, allgemeine berufliche Verwendbarkeit) nutzbar gemacht werden können. Es ist hierbei von der Voraussetzung auszugehen, daß ein Untersuchter auch mit einem erheblichen körperlichen Fehler oder einer nicht heilbaren Erkrankung im bürgerlichen Erwerbsleben sehr gut noch eine voll leistungsfähige Arbeitskraft darstellen kann, auch wenn er den Sonderanforderungen des Dienstes in der Wehrmacht nicht gewachsen ist.

Als völlig untauglich sind Untersuchte zu bezeichnen, die infolge hochgradiger geistiger oder körperlicher Fehler und Gebrechen dauernd berufsunfähig sind oder nur unter besonderen Voraussetzungen eine beschränkte berufliche Tätigkeit ausüben können.

Es sind tauglich für:

1. Heer

a) Infanterie. Wehrpflichtige und Freiwillige, die den Anforderungen der Märsche gewachsen sind.

b) Artillerie. Schlankwüchsige, aber kräftige Wehrpflichtige und Freiwillige.

(Fortsetzung auf Seite 3)

Sinnbild deutscher Lebenskraft

Der Reichspressechef der NSDAP. Dr. Otto Dietrich, schreibt in der „NSK." zum 46. Geburtstag des Führers:

„Der Führer liebt es nicht, an persönlichen Gedenktagen im Mittelpunkt öffentlicher Feiern und Huldigungen zu stehen. Aber es ist nun einmal so, große Männer gehören auch an diesen Tagen nicht mehr sich selbst, sondern der Nation, die in ihrem Führer das ganze Volk geehrt sieht. Und dieser Gedanke ist es auch, der uns am Geburtstag Adolf Hitlers die Feder führt, um durch einige Striche das Persönlichkeitsbild des Führers zu erweitern und es den Volksgenossen noch näher zu bringen als bisher. Wollte man allerdings versuchen, die Persönlichkeit des Führers schon heute in ihrer ganzen Bedeutung zu erfassen, dann würde man Gefahr laufen, von der unerschöpflichen Dynamik seines Lebens, von der Unermüdlichkeit seines Wirkens und den Ueberraschungen seines Handelns ständig überholt und korrigiert zu werden. Um der Persönlichkeit des Führers in ihrem ganzen Inhalt gerecht zu werden, dazu ist er selbst noch zu jung und steht noch zu sehr mitten in der Blüte seiner Schaffenskraft. Aber jedes vollendete Lebensjahr läßt uns einen neuen Blick tun in das Geheimnis seines Schaffens. Jeder Jahresabschnitt seines Lebens ist so reich an Ereignissen und schöpferischen Taten, daß er mehr als genug Stoff bietet zu einem zeitgemäßen Ausblick. Im Jahre der nationalsozialistischen Erhebung gedachten wir Adolf Hitlers als Kämpfer und als Schöpfer der deutschen Einheit.

Im Jahre 1934 würdigten wir Adolf Hitler als Staatsmann und Baumeister des neuen Reiches. Heute, an seinem 46. Geburtstage, können wir ein neues Blatt der deutschen Geschichte aufschlagen. In seinem 46. Lebensjahr, kaum zwei Jahre, nachdem er die politischen Geschicke des Reiches als Kanzler in seine Hände nahm, hat Adolf Hitler als oberster Führer der Nation in unvergleichlicher Entschlußkraft dem deutschen Volk die Wehrfreiheit, das heißt die Freiheit seiner Entschließungen nach außen zurückgewonnen. Mitten in den Spannungen der internationalen Politik hat er durch Kühnheit und die Schnelligkeit seiner Entschlüsse wieder eine deutsche Armee aus dem Boden gestampft, das deutsche Volksheer mit seiner ruhmreichen Tradition wieder zu neuem Leben erweckt und damit den „Spielball Deutschland" aus dem Kraftfeld der europäischen Mächte befreit und uns die praktische Gleichberechtigung errungen. Das ist die große, ebenso staatsmännische wie kämpferische Tat, die alle seine Arbeit dieses Jahres einschließt und uns alle heute an diesem Ehrentag des Führers in Stolz und Dankbarkeit bewegt. Es ist soldatische Leistung des Politikers Adolf Hitler, die er in diesem Jahre vollbrachte und die einst in der Geschichte mit der politischen Leistung des Frontsoldaten Adolf Hitler auf gleicher einsamer Stufe stehen wird. Wir wissen, daß die Verwirklichung beider nur möglich war in der Ganzheit und Harmonie dieser einmaligen Führerpersönlichkeit. Die besten Eigenschaften des Politikers und Soldaten sind in dem von glühender Liebe zur Nation beseelten Mann aus dem Volk in glücklicher Weise vereint.

Darum, und nur darum, konnte er in der Zeit tiefster Schmach und Zerrissenheit aus der Nationalsozialistischen Arbeiterpartei das nationalsozialistische Deutschland schaffen. Nur darum vermochte er, der einfache Arbeiter, der deutschen Nation die soziale Freiheit zu erkämpfen. Und nur darum, in dieser harmonischen Einheit von politischem und soldatischem Führer, war es Adolf Hitler möglich, dem nationalsozialistischen Deutschland, das nicht auf den Spitzen der Bajonette, sondern im Herzen des Volkes ruht, auch die nationale Freiheit zu erringen. Welch eine Fügung des Schicksals, so müssen wir heute bekennen: der unbekannte Frontsoldat Adolf Hitler faßt in Empörung über den Verrat des 9. November den Entschluß, Politiker zu werden, um diese Schmach auszutilgen. 16 Jahre später holt derselbe Adolf Hitler als oberster politischer Führer des deutschen Volkes durch seinen kühnen soldatischen Entschluß der Nation die Wehrfreiheit und damit die Ehre zurück. Ein Sinnbild von heroischer Klarheit und seltener Ausdruckskraft. Führertum und Persönlichkeit sind entscheidend im Schicksal der Völker. Aber ebenso liegt es die Natur, Bestimmung und Schicksal einer Nation im Lebensbild ihrer großen Führerpersönlichkeiten zu offenbaren und sichtbar werden zu lassen. Wie Adolf Hitler das deutsche Volk im heldischen Kampfe zu neuem Leben emporgeführt hat, so finden wir in seinem eigenen Lebensweg die einzige Wiedergeburt der deutschen Nation verkörpert. Deshalb feiern wir am heutigen 46. Geburtstage des Führers nicht nur seine einzigartige Leistung und sein gewaltiges Werk, nicht nur seine menschliche Größe und seine staatsmännisch überragende Persönlichkeit, sondern wir sehen dar-

MARCHIVUM

über hinaus in ihm das Sinnbild der unzerstörbaren Lebenskraft der deutschen Nation, das in Adolf Hitler lebendige Gestalt geworden ist.

Aus neun Millionen unbekannter deutscher Soldaten des Weltkrieges steigt einer auf bis zur höchsten Spitze des Staates und gestaltet ihn nach seinem Bild, nach jenem Bild, das diese Millionen unserer Besten in den Schützengräben vier Jahre lang im Herzen trugen. Gibt es ein herrlicheres Symbol der ewigen Regenerationskraft eines gesunden Volkes als dieses?

Da sind die Gedanken, die uns an diesem denkwürdigen Geburtstag des Führers bewegen und die eine hohe Verpflichtung einschließen. Wenn wir in Adolf Hitler das deutsche Volk selbst verkörpert sehen, in seiner unzerstörbaren Lebenskraft, aber auch in seiner tiefen Friedensliebe, in seinem Glück und seinen Erfolgen nach so viel Unglück und Leid, aber auch in seinen Sorgen und Nöten, die der Führer mit der ganzen Bürde der Verantwortung auf sich genommen hat und nun allein auf seinen Schultern trägt, dann ist bedingungsloses Vertrauen zur Führung das moralische Gesetz, das uns alle bindet.

Gedenken wir an diesem Tage: der Führer gibt uns allen den Genius seines Schaffens, sein ganzes Sein und Leben. Schenken wir ihm zum Geburtstag das, was auch der ärmste Volksgenosse zu geben vermag, unseren festen Willen, seiner Führung in gläubigem Vertrauen zu folgen, wohin sie auch immer weist. Damit dienen wir der Nation und ehren in unserem Führer uns selbst."

Des Reichskriegsopferführers Glückwunsch

Meldung des DNB.

— **Berlin**, 19. April.

Der Reichskriegsopferführer Oberlindober hat, wie die NSK meldet, dem Führer zu seinem Geburtstag im Namen der Frontsoldaten und Kriegsopfer ein von Prof. Wolfsehr entworfenes Bild von der Entstehung der Reichsautobahn bei Rosenheim am Inn zusammen mit folgendem Brief als Geschenk übersandt:

Mein Führer!

Angesichts der Genfer Vorgänge und der erneuten Schuldlüge gegen unser deutsches Volk sind zu Ihrem heutigen Geburtstage die Wünsche der fast eineinhalb Millionen Soldaten und Soldatenfrauen in der Nationalsozialistischen Kriegsopferversorgung verbunden mit dem heiligen Gelöbnis unbedingter Gefolgschaft.

Sie haben den Kämpfern des Weltkrieges ihre Soldatenehre zurückgegeben, sie danken Ihnen das mit heißem Herzen und kämpfen mit Ihnen um die Ehre der Nation.

Unser bescheidenes Geschenk zeigt ein von Ihnen begonnenes Werk des Friedens und des friedlichen Aufbaues. Tausende von alten Soldaten haben bei diesem Werk Arbeit und Brot und neues Vertrauen auf die eigene Kraft gefunden. Mit ihnen sind ihre Familien zufrieden und glücklich geworden.

Auch aus diesem Grunde vereinen sie ihre aufrichtigen Wünsche zu dem heutigen Geburtstage mit den Wünschen des gesamten deutschen Volkes.

Für meine Kameraden und mich ist es eine tiefe Genugtuung, mit Ihnen mitschaffen zu dürfen an der deutschen Zukunft.

Das sei unser Geburtstagsgruß und unser Gelöbnis zugleich.

Der Glückwunsch des RDP

Meldung des DNB.

— **Berlin**, 20. April.

Der Leiter des Reichsverbandes der deutschen Presse, Weiß, hat, dem „Völkischen Beobachter" zufolge, an den Führer folgenden Geburtstagsglückwunsch gerichtet:

Mein Führer! Zu Ihrem Geburtstage erlaube ich mir, namens des Reichsverbandes der deutschen Presse und in meinem eigenen Namen Ihnen die ergebensten Glückwünsche zu übermitteln.

Die deutschen Schriftleiter gedenken an diesem Tage voll Dankbarkeit der befreienden Tat, mit der Sie, mein Führer, auch für die deutsche Presse die Voraussetzungen zu ihrer Erneuerung im Geiste der nationalsozialistischen Staatsauffassung geschaffen haben. Es ist ihnen daher ein Bedürfnis, aus diesem Anlaß das Gelöbnis zu erneuern, daß sie ihre Ehre dareinsetzen werden, stets freudig und verantwortungsbewußt die Aufgaben zu erfüllen, die der deutschen Presse von Ihnen, mein Führer, gestellt werden.

Genehmigen Sie mit meinen Geburtstagswünschen die Versicherung meiner größten Verehrung und treuen Ergebenheit.

gez. Weiß,
Leiter des Reichsverbandes der deutschen Presse.

Weitere Glückwünsche

Meldung des DNB.

— **Berlin**, 19. April.

Der Bundesführer des NSDFB (Stahlhelm), Reichsarbeitsminister Seldte, hat dem Führer und Reichskanzler zu seinem Geburtstage ein Glückwunschschreiben gesandt, in dem er ihm den soldatischen Dank des Frontkämpferbundes für die historische Tat vom 16. März zum Ausdruck bringt.

Der Leiter des Hauptamtes für Beamte der Reichsleitung der NSDAP und Reichswalter des Reichsbundes der deutschen Beamten, Pg. Hermann Neef, hat dem Führer eine Glückwunschadresse überreicht, in der ihm die unwandelbare Treue, Gehorsam, Liebe, Verehrung und Dankbarkeit der deutschen Beamtenschaft versichert und der Wunsch zum Ausdruck gebracht wird, daß der Führer auch im kommenden Jahre bei Kraft und Gesundheit erhalten bleiben möge. — Als äußeres Zeichen der Dankbarkeit des Reichsbundes der deutschen Beamten überreichte Pg. Neef dem Führer eine Million Mark zum Zwecke der Ertüchtigung des deutschen Volkes.

Auch der Verband ausländischer Pressevertreter hat an den Reichskanzler einen Glückwunschbrief gesandt, in dem dem Wunsche Ausdruck gegeben wird, daß dem Streben des Kanzlers, friedliche Harmonie im Verhältnis zwischen Deutschland und seinen Nachbarn herzustellen, zum Wohle der zivilisierten Menschheit Erfolg beschieden sein möge.

Spende des Kameradschaftsbundes deutscher Polizeibeamter

— **Berlin**, 19. April. Der Kameradschaftsbund deutscher Polizeibeamten (im Reichsbund der Deutschen Beamten DB) übergab der Reichsleitung der NSDAP den Betrag von 5000 Mark zur Verwendung für notleidende Volksgenossen am Geburtstage des Führers und Reichskanzlers Adolf Hitler.

Beförderungen in der SS

— **Berlin** 18. April.

Aus Anlaß des Geburtstages des Führers sind laut „NS-Korrespondenz" unter anderem folgende Beförderungen in der SS ausgesprochen worden:

Der Brigadeführer im Oberabschnitt Süd-Ost Redieß zum Gruppenführer;

der Standartenführer Steindrink im Stabe des Reichsführers-SS zum Oberführer;

der Standartenführer Dr. Böpple Rasse- und Siedlungshauptamt, zum Oberführer;

der Standartenführer von Humann im Oberabschnitt West zum Oberführer;

die Standartenführer Dr. Gramitz, von Ribbentrop, Dr. Conti im Oberabschnitt Ost zu Oberführern;

der Obersturmführer Dietrich z. b. V. Reichsführung-SS zum Standartenführer;

die Obersturmbannführer Dr. Bendler, Lehler, Brand, Dr. Best, Oberg, Dr. Behrends und Bork im Sicherheitshauptamt zu Standartenführern;

die Obersturmbannführer Freiherr von Lanne, Meßner und Krause im Rasse- und Siedlungshauptamt zu Standartenführern.

Gesamtrücktritt des bulgarischen Kabinetts

Meldung des DNB.

— **Sofia**, 18. April.

Ministerpräsident General Tlatew empfing Donnerstag abend Vertreter der Presse, denen er mitteilte, daß er dem König das Rücktrittsgesuch der gesamten Regierung überreicht habe. Das Gesuch sei vom König angenommen worden, der ihn mit der Weiterführung der Geschäfte bis zur Bildung einer neuen Regierung beauftragt habe.

Amtlich wird mitgeteilt, daß der König den ehemaligen Gesandten Andrej Toscheff mit der Bildung des neuen Kabinetts beauftragt habe. Wie dieser erklärte, ist sein Mandat unbeschränkt.

Schwierigkeiten beim Pakt Paris-Moskau

— **Paris**, 20. April.

Die Verhandlungen über den französisch-sowjetrussischen Vertrag sind in letzter Minute auf solche Schwierigkeiten gestoßen, daß Litwinow es vorgezogen hat, nicht nach Paris zu kommen, sondern unmittelbar nach Moskau zurückzukehren. Sämtliche Veranstaltungen, bei denen das Abkommen paraphiert bzw. gebührend gefeiert werden sollte, mußten abgesagt werden. In amtlichen und halbamtlichen Kreisen bemüht man sich, von „Abweichungen" in der Auslegung des Wortlautes" zu sprechen. Man läßt erklären, daß das Abkommen in nächster Zeit vom Laval und dem Sowjetbotschafter Potemkin paraphiert werden könnte und vom französischen Außenminister in Moskau unterzeichnet werden würde. Dabei wird zugegeben, daß die Abreise Lavals nach Warschau und Prag erst nach den Gemeindewahlen, die am 5. Mai stattfinden, erfolgen wird.

Freiherr von Sternbach wieder in Freiheit

— **Innsbruck**, 19. April. Nach einer soeben in Innsbruck eingetroffenen Meldung wurde der zu zwei Jahren Verbannung verurteilte Freiherr von Sternbach auf Anordnung des italienischen Regierungschefs in Freiheit gesetzt, so daß er in die Heimat zurückkehren kann.

Moskau erzwingt Freilassung internierter Kommunisten

Meldung des D.N.B.

— **Amsterdam**, 20. April.

Das Organ der Nationalsozialistischen Bewegung (NSB) „Volk en Vaderland" veröffentlicht am Freitagabend eine aufsehenerregende Enthüllung im Zusammenhang mit der vor mehreren Tagen verfügten plötzlichen Freilassung einer Anzahl früherer deutscher Kommunisten aus dem Internierungslager Havanna.

Diese Maßnahme hat in der holländischen Oeffentlichkeit große Ueberraschung hervorgerufen. Dem genannten Blatt zufolge soll die Freilassung dieser kommunistischen Agitatoren, unter denen sich auch der frühere deutsche Reichstagsabgeordnete Crenzberg befand, auf Druck der Sowjetregierung hin erfolgt sein, die gedroht habe, alle Aufträge zu annullieren, wenn die festgenommenen Kommunisten nicht unverzüglich wieder auf freien Fuß gesetzt würden. Der Justizminister habe diesem sowjetrussischen Verlangen entsprochen, obwohl die Amsterdamer Staatsanwaltschaft abgeraten habe.

„Volk en Vaderland" bezeichnet es als äußerst wichtig, daß das niederländische Volk den wahren Hergang dieser Angelegenheit erfahre und gibt folgenden Kommentar:

„Die Freilassung ist erfolgt, ohne daß eine Ausweisung stattgefunden hat, so daß diese höchst gefährlichen Individuen jetzt frei in Holland umherlaufen, ohne daß man weiß, wo sie sind und was sie unternehmen. Auf welche Weise schützt der niederländische Justizminister die öffentliche Sicherheit? Das Urteil hierüber überlassen wir gern der öffentlichen Meinung. Es ist nur schade, daß diese wieder zwei Jahre warten muß, ehe sie ihr Urteil aussprechen kann."

Mit letzterer Bemerkung spielt das Blatt darauf an, daß erst in zwei Jahren wieder Wahlen in Holland abgehalten werden.

Tauglichkeit für den Heeresdienst?

(Fortsetzung von Seite 1)

c) **Kavallerie.** Wehrpflichtige und Freiwillige mit nicht zu hohem Körpergewicht. Das Gewicht ist 65 Kg. möglichst nicht überschreiten. Da das Gewicht mit Körpergröße eng verkoppelt ist, soll die Größe 172 Ztm. möglichst nicht überschreiten. Kurzer Oberkörper und lange Beine wird man meistens unter den Bewerbern von schlankwüchsiger Form finden. Geistige Begabung ist notwendig, Gewandtheit und eine gewisse Schreibfertigkeit erwünscht.

d) **Pioniere.** Muskelkräftige Wehrpflichtige und Freiwillige. „Muskulöse" oder „runde Körperformen". Untersuchte mit einer Körpergröße unter 165 Ztm. sind nur in beschränktem Maße zuzuteilen.

e) **Nachrichtentruppen.** Geistig geweckte Wehrpflichtige und Freiwillige mit guter schneller Handschrift. Farbenschwache sind nur in beschränktem Umfange zuzuteilen.

f) **Kraftfahrtruppen.** Gewandte und geistig geweckte Wehrpflichtige und Freiwillige mit gutem Hör- und Sehvermögen und unbehinderter Nasenatmung. Farbenschwache und Brillenträger sind nur in beschränktem Umfange zuzuteilen.

g) **Sanitätstruppen.** Geistig rege und kräftige Wehrpflichtige und Freiwillige. Berufliche Vorbildung ist weniger wichtig als Neigung zum Sanitätsdienst.

Ist ein Untersuchter zwar tauglich, aber auf Grund der vorstehenden Sonderforderungen für eine bestimmte Waffengattung nicht geeignet, ist dies im Urteil zum Ausdruck zu bringen; z. B. würde das Urteil bei einem fehlerfreien Untersuchten von 160 Zentimeter Größe und Gewicht 72 Kilogramm lauten: „tauglich 1 (nicht für berittene Waffen)".

2. Marine

Für die Wehrpflichtigen und Freiwilligen der Marine gelten hinsichtlich der allgemeinen körperlichen und geistigen Eigenschaften die gleichen Bestimmungen wie für das Heer.

Für verschiedene Dienstzweige werden mit Rücksicht auf den langjährigen Vordienst und die Ausbildung an den hochentwickelten Anlagen der heutigen Kriegsschiffe Freiwillige gebraucht, die neben allgemeiner Gesundheit und kräftigem Körperbau in einer Beziehung hervorragen: Seh- und Hörvermögen, geistige Regsamkeit und Ausdauer usw.

3. Luftwaffe

Bei der Luftwaffe sind die Anforderungen je nach der Verwendung verschiedenartig. Geistige Regsamkeit und gute Auffassungsgabe sind notwendig.

Das fliegende Personal soll möglichst eine Größe von 165 Zentimeter und nicht mehr als 190 Zentimeter haben. Farbentüchtigkeit und normales Sehvermögen (ohne Glas) wird verlangt. Die endgültige Auswahl des fliegenden Personals erfolgt erst nach eingehender Untersuchung in besonderen Fliegeruntersuchungsstellen.

Für die Luftschutztruppen ist ebenfalls unbedingte Farbentüchtigkeit und besonders gutes Seh- und Hörvermögen erforderlich. Brillenträger und Leute mit einer Größe unter 165 Zentimeter sollen nur in besonderen Ausnahmefällen zugeteilt werden.

Protest der deutschen Regierung

Meldung des DNB.

— **London**, 19. April.

Einer Reutermeldung aus Berlin zufolge hat Staatssekretär von Bülow am Mittwochabend dem Berliner britischen Botschafter, Sir Eric Phipps einen mündlichen Protest gegen die vom Völkerbund auf der Genfer Ratssitzung Deutschland gegenüber eingenommene Politik zum Ausdruck gebracht.

Generalintendant: Hans Alfred Meißner.
Verantwortlich für Politik: Hans Alfred Meißner – Handelsteil: A. D. Willy Müller – Feuilleton: Carl Christ Eisenhart – Lokales: Fritz Dr. Fritz Hammel – Sport: Willy Müller – Stadtrundfunk: Dr. Heinz, Gericht und das übrige Teil: Carl Wilhelm Frankel – Anzeigen und geschäftliche Mitteilungen: Julius Fischer, sämtlich in Mannheim. Druckerei und Verlag: Druckerei Dr. Haas, Neue Mannheimer Zeitung, Mannheim, R 1, 4–6.
Schriftleitung in Berlin: Dr. Fritz Brüllau, W 35, Gleditschstraße 44
Gültige Anzeigenpreisliste Nr. 6 – Bankkonto: Deutsche Bank und Disconto-Ges. Mannheim.

Berliner Brief

Berliner auf der Walze — Der Frankenwald kommt zu Besuch — Die Landratten in der Hafenkneipe — Vor dem Filmkongreß — Die falschen Bauernläden — Thüringer Wurst aus der Grenadierstraße

Berlin, im April.

Berliner Handwerker gehen auf die Wanderschaft. Ein alter Brauch lebt wieder auf und wird langsam von der zuständigen Handwerkskammer gepflegt. Am Donnerstag nach Ostern geht's los. Die ersten neuen Tippelbrüder werden feierlich im Lustgarten verabschiedet. Der Führer der Arbeitsfront, Dr. Ley, und der Handwerksführer Schmidt werden ihnen eine Abschiedsrede im Lustgarten halten und aus dem Vogtland kommt die Markneukirchner Junghandwerkerkapelle, um ihnen was zum Abschied zu blasen. Die Kapelle, die in Berlin gleichzeitig Propaganda für den Instrumentenbau ihrer Heimat machen will, wird den Wanderburschen das Geleit bis zum Stadttrand geben. Vertreter vieler Innungen und Verbände werden auch bis zur Grenze Berlins mitmarschieren. Im ganzen sehen sich 75 Tippelbrüder in Marsch. Das Reiseziel ist zunächst Frankfurt a. M., wo noch 925 Wanderburschen aus dem übrigen Reich zu ihnen stoßen. Von Frankfurt aus werden sich dann die neuen Ritter der Landstraße auf die einzelnen Gaue des Reichs verteilen. Beim Abschied wird dafür gesorgt, daß sich ihr Ränzel ordentlich mit Wurst und Brot füllt und wenn sie in eine Stadt kommen, werden es sich die Obermeister der einzelnen Innungen natürlich angelegen sein lassen, den neuen, amtlich konzessionierten Tippelbrüdern Unterkunft und Verpflegung zu verschaffen. Die Fürsorge der Arbeitsfront wandert wie ein unsichtbarer Schutzengel mit ihnen über die deutsche Landstraße. Sie werden die Romantik des Wanderns erleben, brauchen sie aber nicht zu unterlassen. Sie wandern nach einem festen Plan und unter einer festen Kontrolle. So erganzieren wir auch den Zauber der Landstraße und bringen das Leben „auf der Walze" in ein System.

Wenn der Berliner Lustgarten die Handwerksburschen verabschiedet hat, bekommt er neuen Besuch. Der Maibaum kommt! Der Staatskommissar für Berlin hat im vorigen Jahr die Maibaum-Sitte in Berlin wieder eingeführt. Der Maibaum kam im Vorjahre aus dem Thüringer Wald, diesmal wird er aus dem Frankenwald geholt. Im Bergtal der Langenau bei Steinwiesen, nahe Kronach in der Bayerischen Ostmark, wurde er gefällt. Der Stamm ist fünfzig Meter lang. Jetzt ist er schon auf der Reise nach Berlin. Am Anhalter Bahnhof wird er dann feierlich eingeholt. Durchs Brandenburger Tor zieht er in Berlin ein und wird dann im Lustgarten zwischen Dom und Schloß aufgestellt. Erst von den Bergwinden Frankens umweht, bekommt er nun die Berliner Luft zu spüren. Ein paar Wochen bleibt er stehen. Was kriegt er dann alles zu sehen! Aufzüge und Aufmärsche, die Buddelei unter den Linden und den Staatsrat Fortwängler, der wieder die Philharmoniker dirigiert.

Im vorigen Jahre blühte es um diese Zeit schon im Tiergarten, der April 1934 hatte 27 sonnige Tage. Heuer zeigt es jeglichen Tag, und der Maibaum trifft uns alle beim besten Schnupfen an. Ein allseitiges Niesen wird ihn begrüßen — ihn, den wir als Gerold halber ansehen, daß es nun doch einmal Frühling werden wird. Die Schneider seufzen, daß niemand einen Sommeranzug bestellen will und die Pelze wundern sich, daß sie noch nicht eingemottet werden. Müssen wir uns statt der erhofften Maibowle einen heißen Grog trauen? Der Grog fängt überhaupt an, in Berlin Mode zu werden. Denn wir haben zur Zeit die Epidemie der Hafenkneipen. Wenn eine Gaststätte nicht mehr geht, wird sie flugs in eine Hamburger Schifferkneipe umgewandelt. Die Kellner bekommen Matrosentracht, statt Bier werden „Soller Wellen" ausgeschenkt und vom Arbeitsnachweis wird ein Musiker bezogen, der nicht Piano, sondern Schifferklavier spielt. Das Ganze heißt dann „St. Pauli" oder „Helgoland-Kaffee" und wir lernen dort Hackepeter Hamburger Rund-Stück essen. An den Wänden hängen ein paar Seestücke und beim sechsten Grog haben wir wirklich den Brunn des Meeres in den Ohren, schwankend wie ein alter Seebär treten wir wieder hinaus auf den Berliner Asphalt und sind dem Omnibus nach dem Kurfürstendamm böse, daß er nicht die „Relinte" ist, mit der wir gern nach Madeira fahren.

Die Hafenkneipenepidemie hat die „Rheinlerrassen" und die „Winzerdörfer" abgelöst, die vorher Mode waren. Man wollte das Schoppenweintrinken populär machen, hat sich aber meist das Kreuzzeit verdorben, weil man meist „gesäuselt" und saures Wein verschenkte, von dem dann bald der Schädel brummte. Der industrialisierte Rheinzauber stieß der Kundschaft böse auf. Hoffentlich geht's ihr bei der St. Pauli-Romantik besser. Immerhin hat sie das Gute, daß sie den und jenen veranlassen wird, im Sommer mal wirklich an die See zu fahren, um das Meer echt zu erleben.

*

Nach dem Fest kommen 1500 Filmschaffende aus der ganzen Welt nach Berlin zum Internationalen Filmkongreß. Ihr Besuch wird fergsam vorbereitet. In den Ateliers von Johannisthal wird fieberhaft an der Fertigstellung des Films „Das Mädchen Johanna" gearbeitet, den wir als deutschen Spitzenfilm gern den Kongreßgästen zeigen möchten. Auch der neue Willi-Forst-Film „Mazurka" sollte zu Ostern fertig werden. Es ist der Film, mit dem sich Pola Negri wieder den deutschen Filmfreunden vorstellen wird. Aber eine andere Ganzdarstellerin erkrankte, die Aufnahmen mußten unterbrochen werden. Das Ensemble ging auf Urlaub, nun werden wir uns noch ein wenig gedulden müssen. Dagegen dürfte „Das Mädchen Johanna" zum Kongreß fertig werden und den ausländischen Gästen sicher einen imponierenden Eindruck von neuer deutscher Filmkunst verschaffen.

Auch einen großen Ball wird es für den Kongreß geben, für den der Marmorsaal des Zoo aufs festlichste ausgestattet wird und bei dem viele hervorragende Berliner Künstler auftreten werden.

*

Den Berliner reizt immer das, was er selber nicht ist. So wie er in den Hafenkneipen sitzt, weil er selber eine Landratte ist, so blieb er mit Vergnügen vor den kürzlich aufgemachten „Bauernläden" stehen, wo Wurst aus Thüringen, Schinken aus Holstein, Schmalz aus Pommern verkauft wurde. Solcher Läden taten sich im letzten Jahre viele auf, sie rochen dem Stadtmenschen gut nach Land und Scholle, sie stehen auf seinen eigenen alten Bauerninstinkt und wir hatten das Gefühl, die Wurst aus dem Bauernladen schmecke wirklich anders als die von „unserm Fleischer".

In Wahrheit ist festgestellt worden, daß so manche biedere Bauernwurst keine ehrliche Haut hatte, sondern bei uns in der Grenadierstraße hergestellt wurde. Diese Bauernwürste gähnten den falschen Anglern auf dem Alpendall. Nun hat die Regierung diese kostümierte Bauernware verboten. Die falschen Bauernläden müssen verschwinden. Die Warenehrlichkeit wird wieder hergestellt. Unsere Schlächter, denen die gelogene Bauernwurst schwere Konkurrenz gemacht hatte, sind mit der Maßnahme einverstanden.

Der Berliner Bär.

⊙ **Nationaltheater Mannheim.** Heute im Nationaltheater als Festvorstellung zum Geburtstag des Führers und Reichskanzlers Adolf Hitler „Der Kaiser und der Löwe", Schauspiel von W. E. Schäfer, zum erstenmal. Inszenierung: Intendant Brandenburg. In den Titelrollen: Willy Birgel und Erwin Linder. Beginn: 19.30 Uhr. — Ostersonntag erscheint im Neuen Theater zum erstenmal das Lustspiel „Hau-Ruck" von Ralph Arthur Roberts. Das Stück ist nach seinem großen Berliner Erfolg über viele deutsche Bühnen gegangen. Inszenierung: Becker. Beschäftigt sind: Die Damen Müllers und Burg und die Herren Becker, Langhans, Simshäuser, Friedrich, Hölzlin, Krause, Hartmann, Finohr, Offenbach, Renkert. — Außerdem bringt der Ostern-Spielplan des Nationaltheaters am Ostersonntag „Die Meistersinger von Nürnberg" (Beginn: 16 Uhr), am Ostermontag „Die Fledermaus". Im Neuen Theater am Ostermontag „Der Mann mit den grauen Schläfen", das erfolgreiche Lustspiel in der Inszenierung von H. C. Müller.

MARCHIVUM

Burgen, Blüten, Pfälzer Wein

Osterbummel die Hardt entlang - Verträumte Winkel - Versonnene Städtchen

Photo Geipel

Die Mandeln blühen an der Limburg

Es ist nicht nur die Blüte, die jetzt in dieser jungen Frühlingszeit uns hinüberlockt in das Land, das sich anmutig und begehrenswert zu Füßen des himmelstürmenden, lustig gezackten Hardtgebirges ausbreitet, sondern es ist die große und besondere Romantik, die dieses Weinparadies so reizvoll macht. Es ist die Schönheit uralter, verwinkelter Städte, es ist der Glanz alter deutscher Kaiserherrlichkeit, es ist die Kühnheit trutziger Felsenburgen und selbstverständlich die Magie des Weines, dieser Millionen und aber Millionen von Rebstöcken, dieser so wundervoll in eine grandiose Landschaft eingeordneten Weinberge, die die Pfalz auch für den, der sie häufig bereist, immer wieder zu einem Erlebnis werden läßt.

Während hinter Ogersheim der Frühling noch etwas zaghaft aus den Gärten herauslugt, empfängt

Photo Geipel

Sie waschen in der Frühlingssonne

uns Weisenheim am Sand bereits mit einem üppigen, in vielen Farben verspielenden Meer von Blüten. Und hier und da an der Straße, die auer durch diese Obstbaumschlangen, vorüber an bunten Häusern mit hellen, frohen Gesichtern führt, liegen oft am Tage Automobile aus dem Rheinland und aus Baden, halten Wagen aus dem Saargebiet und aus dem Ausland, aus Holland, Dänemark und auch manche aus Lothringen und dem Elsaß. Ihre Insassen sind ausgestiegen und schauen mit freudestrahlenden Augen auf diesen Blütenrausch, auf diese breiten Farbenkaskaden, diese Ströme von Weiß und Rot und Weinrot, die über die Gärten hinwegflutten. Kameras werden schußfertig gemacht, und wenn der Himmel so gütig ist, die Sonne unverhüllt von Wolkenschleiern über das Land leuchten zu lassen, dann knipsen Männlein und Weiblein wild drauf los, wohlverstanden, nachdem sie den „Gelbfilter" vor das Objektiv bugsiert und dann die schönste „romantischste" Blüten- und Dorfpartie erwischt haben.

Ein leuchtendes Kleid von Kirschblüten bedeckt dieses Land an der Unterhardt.

In Freinsheim muß man einfach, einem inneren Zwang folgend, den Wagen verlassen, denn es wäre geradezu eine Sünde wider die Schönheiten einer so alten, prachtvollen, kleinen Stadt, die so viele köstliche Spätrenaissancebauten enthält, wenn man hier achtlos von einem Stadttor zum anderen brausen wollte. Nein, hier heißt die Parole aussteigen und sehen! Hier muß man einen genießenden Bummel machen durch enge Gäßchen, über denen leuchtend schön, jubilierend wie ein Schubertsches Lied, der Frühlingshimmel steht. Man muß unter den alten Wehrgängen durchpirschen, man muß an der Festungsmauer entlang wandern und man muß sich ein paar Minuten Zeit nehmen, um den Wäscherinnen zuzusehen, wie sie hier im Freien bunte Hemden waschen, genau so lebhaft, temperamentvoll, wie die Wäscherinnen drüben an der Ill in Straßburg. Man muß auch Zeit haben, das alte, prächtige Rathaus, dieses Kleinod pfälzischen Barocks, zu bewundern und endlich einen Blick in die alte gotische Kirche zu werfen, vor deren Portal fröhliche Kinderscharen lärmend spielen.

Anno 1470 ist dieser Bau entstanden, schlank und selbstbewußt, voll Stolz streben Türme und Fenster in die Höhe. Gotisches Empfinden wird hier aufs stärkste ausgestrahlt. Aber die Portale und das Treppentürmchen sind anders. Hier haben Renaissancebaumeister gewirkt; erkennt man spätere Einflüsse. Leider ist das Innere des Gotteshauses Anno 1688 durch Brand zerstört worden und man mußte die alten Gewölbe des Schiffes und des Chores durch flache Balkendecken ersetzen. Die katholische Kirche stammt aus der Jesuitenzeit. Auch sie ist malerisch, fügt sich anmutig in den Freinsheimer Reigen der Idylle ein.

Wir fahren weiter hinüber über Berge und Täler, immer der Sonne entgegen, deren Strahlen wie Blitze über die Windschutzscheibe tanzen. Wir eilen durch Neustadt, in dessen Gärten Frühlingsfarben Orgien feiern, und nehmen dann Kurs nach Süden, immer an den Weinbergen entlang, zur Rechten von der Hardt begleitet, über die schimmernde Silberwölkchen hinwegziehen.

In Edenkoben verlassen wir die große, breite Straße, über die viele Wagen im Rennfahrertempo hinwegtoben, und fahren durch schmale Gassen heran, durch eine kleine Stadt, die ganz im Zeichen des Weinhandels steht. Vor uns schwanken die Wagen lustiger Winzer über das Pflaster. Lachen, scherzende Zurufe . . . . Sie fahren jetzt in den Winzert. Der Frühling bringt neue Arbeiten, aber auch Fröhlichkeit und neue Lebenslust.

Schmaler wird der Weg, schlangelt sich am Berghang entlang, über dem feierlich wie eine dunkle Kulisse der Wald steht. Im Süden leuchten die Häuser einer Kuranstalt auf und oben auf einem Hügel liegt ein kleines Tempelchen über das Tannengrün hinweg. Kastanienhaine ziehen hinüber zur Kropsburg, die selbst wie ein Stück mehrhaftes, unverwüstliches Rittertum mit Türmen und Mauern und Schießscharten zu uns herüberdräut. Ein prächtiges Bergnest ist diese Burg, von der man schon im 15. Jahrhundert erzählt. Damals hat der Bischof von Speyer einen Ritter von Dahlberg damit belehnt. Im Dreißigjährigen Krieg verfiel die Burg und erst im Anfang des 19. Jahrhunderts erlebte sie ihre „Renaissance", wurde sie von Schuttmassen befreit, vor dem Untergang bewahrt. In den Rebgärten unter den Wehrgängen im Schatten des Bergfriedes wächst der gute St. Martiner, ein saftiger Tropfen, den sicherlich einst die streitbaren Dahlberge mit Behagen geschlürft haben mögen.

Weiter geht unsere Kreuzfahrt durch Deutschlands größtes Weinbaugebiet. Immer weiter gen Süden. Durch Landau, die alte, schmucke Garnisonstadt, bis hinüber nach Bergzabern, dem letzten pfälzischen Vorposten an der elsässischen Grenze. Als wir auf der Höhe vor dem deutschen Zollhaus Schweigen stehen, zerreißen die eben noch grauen Wolken, fliegt ein Leuchten über das Tal, fängt sich die Sonne in den Fensterscheiben von Weißenburg. Ganz hinten dampft ein kleiner Eisenbahnzug, schrill pfeift die Lokomotive. Dort drüben steht der blau-weiß-rote Grenzpfahl, liegt ein anderes Land: Neu-Frankreich.

Als es Abend wird, fallen Regentropfen, hängen dichte Schleier über dem kahlen Haupt der Kalmit, und die Burgen und kleinen Winzerorte verschwinden unter dem Grau der Regenschauer. Eine lange rumpelnde Wagenkolonne überholen wir dann. Ein Wanderzirkus ist es, der von Landau zu kommen scheint. Ein Clown im gestreiften Sweater steht zum letzten Wagenfenster heraus, ein mißvergnügter Clown aber, der seinen Humor in Gepäckwagen verstaut haben mag. Er macht ein so trauriges Gesicht. Scheint Liebeskummer zu haben. Armer Bajazzo . . .

Uns aber hat der Wein, der hier überall wächst, Fröhlichkeit geschenkt, kann kein Wetter melancholisch machen. Bald funkeln Sterne durch die Wolkenfetzen und das milde Licht des Mondes schwimmt auf dem regennassen Asphalt der Straße, die nach Mannheim zurückführt.

C. W. Fennel.

Photo NNN

Forst im Osterschmuck

Zauber des Mittelalters: An der Stadtmauer in Freinsheim Photo NNN

Er ist's!

Frühling läßt sein blaues Band
Wieder flattern durch die Lüfte;
Süße wohlbekannte Düfte
Streifen ahnungsvoll das Land.
Veilchen träumen schon,
Wollen bald kommen.
Horch, von fern ein leiser Harfenton!
Frühling, ja du bist's!
Dich hab ich vernommen!

Ed. Mörike

Photo NNN

Sonne im Winzerstädtchen

Photo NNN

Prächtiges Portal am Bergzaberner Herzogschloß

Photo NNN

Am „Schwarzen Kreuz" bei Freinsheim

MARCHIVUM

Die Stadtseite

Mannheim, den 20. April.

Deutsche Ostern

Ostern, Ostern, Frühlingswehen;
Ostern, Ostern, Auferstehen.

Max von Schenkendorf

Ostern läutet aus tausend Glocken. Ein Frohlocken sucht sich einen Mund. Vögel finden ihre Stimme wieder, Menschen ein brüderliches Wort. Der Klang der Ostergloken reicht tief in ihre Seele hinein. Der Gruß aus der Höhe bindet ihre Gedanken zusammen zu einem neuen Bunde. Das Herz hebt sich aus seinem Sorg. Offenbarung eines unvergänglichen Lebens läßt sie hoffen auf ein Ziel der Wanderschaft, wo ihre Füße nicht mehr bei den Wurzeln ruhen, ihre Häupter nicht mehr unter Wolken schatten, sondern wo das Schwere leicht und das Leichte köstlich geworden ist.

Frühlingswehen, neues Leben, Auferstehen — das ist der innige Klang bei unseren deutschen Osterfeiern von der ältesten Zeit an bis heute. Es ist ein schönes Zeugnis für das deutsche Gemüt, daß alter Brauch und Glaube unserer Ahnen mit hinübergenommen wurde in die christlichen Festfeiern. Wie entzückte und beglückte es unser Kinderherz, wenn wir am ersten Ostertage von unseren Paten das „Osterbündel" holen konnten und heimzogen mit den in dem weißen Tuch eingeschlagenen Schätzen. Da waren die in Zwiebelschalen schön braunrot gefärbten Eier, zuweilen wohl durch eine Handvoll dazu gelane grüne Saat vom Felde noch ein wenig dunkler schattiert, hinzu kam das runde Osterbrot, in dessen Mitte vier Streifen eingedrückt waren, die an die vier Radspeichen des Sonnenrades erinnern sollten. Wenn wir Kinder fragten, warum es zu Weihnachten lange Wecken und zu Ostern runde Brote gab, dann sagte die Mutter wohl „Das ist so, das gehört dazu, damit Ostern ist"; aber wir verstehen heute wieder, daß hier uralte germanische Sinnbilder sich überliefert hatten.

Deutsche Ostern! Um diese Zeit klingt schon der Vogelruf im deutschen Wald, der erste Kuckuck läßt sich hören, und es blüht wohl der Schlehdorn am deutschen Wiesenhang, wie ehemals in der dichten Hecke, die den heiligen Hain umhegte, durchwuchert von Wildrosen und Brombeergerank. Die Kirche hat nicht vergessen, daß dieser Kuckucksruf zum alten Osterfest gehört, wie der Hahn ruft zur Weihnachtsfeier; in den alten Orgeln ist dieser Kuckucksruf eingebaut, und zu Ostern ließ man ihn erschallen. Was Ostern ohne Glockenläuten wäre? Dem todwilligen Faust reißen die Chöre den Gifthecher von den Lippen. Glockenklang, am Ostersonntag durch Täler oder durch Straßen der Städte hallend, hat nicht nur etwas dröhnend Feierliches, sondern etwas erhebend Inniges an sich. Kein Mensch spricht heute die Glocken als Eindringlinge an, wie ja auch das, was christlicher Glaube zum deutschen Osterfest hinzugefügt hat, keine äußerliche Zutat geblieben ist, sondern mit dem alten Wesen zur Einheit verwuchs. Schlägt das Herz nicht höher, wenn Faust spricht: „Vom Eise befreit sind Strom und Bäche durch des Frühlings holden belebenden Blick; im Tale grünet Hoffnungsglück." Und wenn er dann fortfährt: „Die feiern die Auferstehung des Herrn, denn sie sind selber auferstanden; aus Handwerks- und Gewerbesbanden, aus der Kirchen ehrwürdiger Nacht sind sie alle ans Licht gebracht."

Das war Ostern und das ist Ostern — deutsche Ostern.

Wer aber Sehnsucht nach Gott und seiner Auferstehung hat, wird göttlicher Art.

Es ist Ostern, wir heißen euch hoffen!

Karfreitag mit Sonne

Was niemand erwartet hatte und doch von der Wetterwarte vorausgesagt war, trat ein: das Wetter wurde besser und brachte einen Karfreitag, mit dem man sehr wohl zufrieden sein konnte, wenn auch nicht den ganzen Tag die Sonne schien. Für die Mannheimer war dieser Festtag seiner Art entsprechend ein sehr stiller Tag, an dem man Einkehr durch Besuch der Gottesdienste hielt. Die Sonne, die in der Frühe nach den vielen Regentagen wieder einmal schien, lockte die Frühaufsteher zu Spaziergängen in die nähere und weitere Umgebung der Stadt. Vor allem war in der Frühe des Karfreitags der Waldpark sehr belebt. Der Nachmittag brachte eine Vermehrung der Spaziergänger, die in erhöhtem Maße auch den Käferthaler Wald als Ausflugsziel wählten. Ueberall freute man sich über die grünende Natur, hatte aber fest, daß die Baumblüte noch in der Entwicklung ist. Die Vollblüte wird wohl in den Ostertagen erreicht sein. Jedenfalls bieten die vielen Erdbeerkulturen in den Kleingärten jetzt schon ein bezauberndes Bild, das seinen besonderen Reiz durch die Pfirsichbäume mit ihrem zarten Rot erhält. Als Höchstwärme wurden am Karfreitag 17 Grad festgestellt, was gegenüber den Vortagen wohl eine erfreuliche Wärmesteigerung bedeutete, doch der Jahreszeit entsprechend noch zu gering war.

Der Ausflugsverkehr in die Berge wurde durch das sonnige Wetter des Vormittags sehr gefördert. Man fuhr vor allem in die reiche Baumblüte nach Heidelberg und an die Bergstraße, teils mit der Reichsbahn, teils mit der OEG, oder auch mit Großraumwagen in Gesellschaftsfahrten. Daß man die Pfalz und die Hardt nicht vergaß, war ganz selbstverständlich. Neben sehr vielen Radfahrern waren zahlreiche Kraftwagen unterwegs. Besonders an der Bergstraße herrschte ein ganz ungewöhnlicher Verkehr von Fahrzeugen, die aus allen Teilen Deutschlands kamen.

Die Wintersportler ließen es sich nicht nehmen, die nochmals günstigen Sportverhältnisse im Hochschwarzwald auszunutzen. Zahlreiche Brettelhupfer fuhren am Donnerstag bereits nach dem Schwarzwald, um dort Ostern im Schnee zu verleben. Der allgemeine Reiseverkehr scheint bereits etwas abgeflaut zu sein, was im Hinblick auf den bevorstehenden Schulbeginn auch durchaus verständlich ist.

Nach dem verheißungsvollen Auftakte des Karfreitags darf man wohl auf ein schönes Osterwetter hoffen und in diesem Sinne wünschen wir unseren Lesern: ein frohes Osterfest!

** **Marktverlegung.** Anläßlich der Osterfeiertage wird der Neckarmarkt auf Dienstag, den 23. April, verlegt.

** **Kunstnachrichten.** Im Schaufenster der Kunsthandlung Windele in D 2, 4/5 ist gegenwärtig ein Originalgemälde des einheimischen Kunstmalers Anton Hamblik ausgestellt, das den Tag der nationalen Arbeit, den 1. Mai, in symbolischer Weise verherrlicht.

** **Die Neuemüs-Gewerbeschule** mit Deutschenlehrschule gibt im Anzeigenteil bekannt, wann und wo sich die Lehrlinge und Lehrmädchen zu melden haben.

Wo tausend Osterküken piepsen . . .

Entenzucht Mannheim-Land — Von Brutöfen und künstlichen Glucken — Anstrengende Mutterpflichten der Geflügelfarmerin

Erlenhof, Luzenberg, Hafenbahnstraße — links wogt das Hochwasser des Rheins, rechts reiht sich Fabrik an Fabrik. Dann hört die Großstadt auf, und niedrigere Häuserzeilen künden die mehr dörflichen Bezirke Sandhofens an. Aber von der Endstation der Straßenbahn ist es noch ein gutes Stück Weges bis zum Ziel unserer vorösterlichen Erkundungsfahrt. In die „Verlängerte Ausgasse" wollen wir, wo sich seit Jahr und Tag schon ein Mannheimer Geflügelfreund eine kleine Entenfarm eingerichtet hat. „Ausgasse", das klingt schon ordentlich nach Feld und Acker; und wer sich ein bißchen mit den volkstümlichen Bezeichnungen auskennt, der weiß von vornherein, daß sie am alleräußersten Ende des Dorfes liegen muß. Was aber die sogenannte „Verlängerung" angeht, so erweist sie sich bei näherem Zusehen einfach als ein Stückchen Landweg, der irgendwo ziemlich weit draußen von zwei einzeln stehenden Häusern gesäumt ist.

Photo NMZ.

Und so stapft man denn gegen Wind und Regen weiter, bis vor die niedrigen Drahtgehege, in denen Dutzende dicker weißer und etwas zierlicherer brauner Enten herumwatscheln. Ein Hofhund schlägt an, ein Schwarm bunter Tauben fliegt auf, durch die großen Glasfenster eines langgestreckten Holzhauses gegenüber dem ländlichen Wohnhaus sieht man ein gelbes Gewimmel — das also ist die Heimat der niedlichen Entenküken, die uns im Kreise all' des frühlingsmäßigen Jungzeugs auf dem Mannheimer Wochenmarkte schon oftlich soviel Spaß gemacht haben.

Erst geht es zu den Brutapparaten; denn — nicht wahr — diese Hunderte von Eiern Monat für Monat mit richtigen Entenmüttern auszubrüten, das würde ohnehin heutzutage niemand mehr in den Kopf kommen, ganz abgesehen davon, daß die in Jahren sorgfältig durchgezüchteten Nutzenten wohl ausgezeichnete Eierleger sind, sich das geduldige Sitzen auf dem Nest dafür aber fast gänzlich abgewöhnt haben. Also führt uns die Farmerin, die gerade wieder einmal ihre mehr als tausendstimmigen Tierkinder gefüttert hat, zunächst einmal in den Brutraum, der sich in einem Anbau des Wohnhauses befindet. Wie die Weinfässer im Keller, so liegen da schön ordentlich ausgerichtet die tonnenförmigen „Wasserbrüter" nebeneinander: fünf Stück mit je vier- bis sechshundert Eiern. Da es hier draußen natürlich keinen elektrischen Strom gibt und man zugunsten des für die Entenzucht geeigneten und billigen Geländes ohnehin auf fast alle technischen Möglichkeiten der nahen Großstadt verzichtet hat, werden die Brüter mit Petroleum beheizt, damit das in dem Metallmantel eingeschlossene Wasser die nötige Wärme entwickelt. Das allein schon ist ein ganzes Stück Arbeit, denn die großen Lampen fressen eine Menge Brennstoff, und peinlich saubergehalten werden müssen sie auch, weil sonst die Temperatur im Brutapparat nicht stimmt und so ein paar Hundert Eier ja immerhin nicht einfach in Verlust geraten dürfen. Ueberhaupt ist das mit dem künstlichen Brüten nicht so einfach und erfordert, — das sieht man ohne weiteres an dem Zahlenverhältnis zwischen Einsatz und Ergebnis, — nicht nur strengste Sorgfalt, sondern wie jede Tier- und Blumenpflege vor allem auch eine glückliche Hand.

„In den sechs Jahren, die ich jetzt Enten züchte," erläutert uns die kundige Kükenmutter, „hab' ich mir natürlich so meine Spezialmethoden herausgearbeitet, wie das wohl jeder richtige Züchter macht. Und dann kommt es ja auch vor allem auf die Eier an. Voriges Jahr, da haben wir welche von auswärts bezogen, und da kam's denn schon am achten Tage beim Durchleuchten heraus, daß sie fast alle taub waren. Dies Jahr verwende ich wieder nur Eier von unsern eigenen Enten — da weiß ich wenigstens, was ich habe."

Und dann berichtet sie stolz, daß erst am Palmsonntag wieder von 420 eingelegten Eiern 370 Küken „geschlüpft" sind. Aber viel Mühe kostet es die Tage hindurch, bis sie soweit sind. Erst müssen die höchstens eine Woche alten Eier gewaschen und möglichst noch naß in die Hürden gebracht werden. Dann kommt das tägliche Umwenden morgens und abends, damit der Keim sich nicht an der Eisaut festsetzt und abstirbt. Bis zum Tage der Durchleuchtung wird „ohne Lust" gebrütet; und nun setzt folgende Luftzufuhr ein, denn das Ei ist jetzt soweit entwickelt, daß es „atmet" und deshalb bestimmte Mengen Sauerstoffs verbraucht. Am seltsamsten aber mutet es den Laien an, wenn er einmal sein Ohr an so eine Brutmaschine legen und in die dunkle Wärme hineinhorchen darf, aus der bald all' das junge Leben ans Licht kommen soll. Da hört man nämlich schon vier Tage vor dem Zeitpunkt des Ausschlüpfens die Entlein nicht nur knisternd in ihren Eiern sich regen, sondern auch bereits ganz leise zirpen und piepsen, und doppelt eindringlich empfindet man jenes holde Wunder der Schöpfung, die sich mit Hilfe einer Petroleumlampe das schlummernde Leben abtasten läßt und die kühlen, grünlich-weißen Eier in blutwarme, kleine Federbällchen mit Füßchen, Aeuglein und einem ewig hungrigen Schnabel verwandelt.

Wenn sie nämlich erst da sind, die winzigen Dinger, dann wird die Arbeit nicht weniger; denn jetzt geht die Sorge mit den schirmförmigen Warmdächern im Kükenstall und dem Füttern an und läßt die unermüdliche Pflegerin Tag und Nacht nicht los. Der Mann, — ja, der ist tagsüber in Mannheim in Geschäft und ist auch müde genug, bis er heimkommt. Also ruhen Last und Verantwortung für all' das junge Leben allein auf den schmalen Schultern der tüchtigen Farmerin, die hier draußen auch als Hausfrau und Mutter zweier prächtiger Buben wahrlich keinen leichten Stand hat. Ihr Essen und ihre Ordnung wollen die Menschenkinder; fünf bis sechs Mahlzeiten innerhalb vierundzwanzig Stunden brauchen die „Entel". Da heißt es halt in den Monaten des Zuchtbetriebs, der meist im Februar einsetzt und bis zum Herbst weiterläuft, jeden Morgen um halbsechs aufstehen, außerdem aber noch abends um zehn und nachts um zwei Uhr den „künstlichen Glucken" ein ganz Kreuzkorb hereinschieben, die Brutlampen nachsehen und den Küchlein ihren nahrhaften Brei verabreichen. Wenn aber gar eine Partie Eier am Schlüpfen ist, dann muß man wohl auch Mal eine ganze Nacht um die Ohren schlagen und dabeibleiben, muß achtgeben, daß die Eigenwärme der Tier nicht zu groß wird, die noch feuchten Küchlein in die dazu bereitgestellten „Schubladen" eines andern Brutschrankes sammeln und sie dort trocknen lassen, bis sie nach weiteren 24 Stunden zum ersten Male fressen dürfen.

Photo Fischer, Mannheim

Bad Reichenhall

Im schönsten Teil der bayerischen Alpen. Spezialbad für Bronchitis, Emphysem, Asthma, Kehlen-, Hals- und Herzleiden. Erholung und Sport. Freiluftschulkurs 1000 m. Prospekte und Auskunft durch den Kurverein

Sind sie aber erst alle glücklich soweit, dann ist es immer wieder ein richtiges Ostervergnügen, wie das herumwimmelt, mit den kurzen Flügelstummelchen schlägt, vor lauter Uebermut auf der glatten Blechwölbung der wärmenden „Ersatzmutter" herumtutzt und ohne Unterlaß vor sich hinschnattert, so daß dieser zarte, helle Ton beständig in dem großen Holzstall mitschwingt. „Piep — piep — piep", schwätzen die gar nicht so häßlichen jungen Entlein, „wir leben, wir leben, wir freuen uns auf die Sonne und denken nicht daran, daß wir das Stück weiß nicht mal eine Mark kosten, obwohl doch soviel Arbeit machen und später sehr einträgliche dicke Waschelenkis werden . . ."

Dann nimmt man Abschied von den österlichen Tierkindern, von der in ihrem kleinen Kreise so pflichtgetreuen jungen Frau, den netten Buben. Querfeldein geht es jetzt dem Dorfe zu, während unter dem grauverhangenen Aprilhimmel die Stelzen trillieren, ein Hase seitwärts über die junge Saat davonhoppelt und drüben am Rheindamm ein Schäfer mit seiner Herde zieht. Neben der Freude an dem unmittelbaren Eindruck aber trägt man auch die Erkenntnis mit nach Hause, daß es gar nicht immer nötig ist, nur den Höchstleistungen der technischen Vollkommenheit nachzujagen, nur kunstvoll ausgebaute Großbetriebe und bis ins letzte durchorganisierte Mustermirtschaften anzusehen. Näher der Erde und näher dem wirklichen Leben mit seinen Mühen ist doch der unbekannte Volksgenosse, der sich sein Haus und Heimat Stück um Stück erschaffen muß, — ist jene sorgliche Mutter dort in dem bescheidenen Anwesen zwischen Aeckern und Wiesen, weil ihr Dasein eine Ganzheit fraulichen Wirkens umfaßt.

M. S.

Osterhase in städtischen Diensten . . .

Ein fröhliches Familienfest für die Kinder

Kein Zweifel, wir haben hier bei uns in Mannheim zur Zeit nicht nur eine städtische Straßenreinigung, eine städtische Kunsthalle, ein städtisches Nachrichtenamt, sondern sogar einen Osterhasen in städtischen Diensten. Die Bürgerschaft braucht sich aber nicht zu beunruhigen, — es kostet deswegen nicht mehr Steuern, denn dieser ganz ausnahmsweise wohlwollende und bedachtsame Osterhase saß sozusagen nur unserm Stadtoberhaupt persönlich auf der Tasche und legte dessen Weisungen gemäß jene Mengen schöner bunter Ostereier, die am Gründonnerstag nachmittag im Kolpinghaus an 500 Mannheimer Kinder verteilt wurden.

Es war eine rechte Familienfeier, zu der Oberbürgermeister Renninger seine kleinen Gäste geladen hatte.

Die Volksdienstkapelle unter Musikzugführer Fuhr spielte auf, und nach einer väterlich-warmen Begrüßungsansprache des Gastgebers folgten gerade soviele heitere Darbietungen, als nötig waren, um die Spannung der Kinder auf die bereits in Augenschein genommenen Gaben für ein Stündchen in Schach zu halten. Fräulein Mack sang ein paar nette Kinderlieder; eine Kindergruppe in orientalisch-prächtiger Gewandung führte unter reger Anteilnahme des 3—8jährigen Publikums die Geschichte von dem listenreichen Abu Hassan auf, schließlich stürzte ein „Osterhasentanz" ein ganzer Trupp solcher braunen Gesellen mit langen Wackelohren auf der Bühne herum. Und dann ging es abteilungsweise in das gelobte Osterland, wo jedes der vom Jugendamt bestimmten Kleinen sein Nest voller Süßigkeiten und obendrein noch einen schönen großen Hefeteig-Hasen in Empfang nehmen durfte. Und wenig ist es wirklich nicht gewesen, was in den vom Blindenheim gefertigten hübschen Weidenkörbchen drin war: Dafür hatte als eine rechte Stadtmutter Frau Renninger selbst Sorge getragen, weil solche Körbchen ja nicht nur für Ostereier, sondern später auch als Aufbewahrungsort für die strafbedürftigen Strümpfe ihrer Besitzer sehr nützlich sein können...

Die Begeisterung unter den Kindern war riesengroß,

und manche Mutter hatte nachher ihre liebe Not, weil so ein winziger Dreikäsehoch nicht einmal auf der Treppe Vernunft annehmen wollte, sondern nach kreischend und tollend Feierwerkio schrie, wenn man ihm seine Beute abzunehmen versuchte. Befanden nun zwar die und da auch einige Zweifel, ob angesichts dieser erbaulichen Bescherung nicht sogar das Weihnachtsfest von solchem neuen Osterbrauch in Schatten gestellt sei, so herrschte über die Verteilungsfrage doch volle Einigkeit: „Glei esse darf mer's net, — erscht em Bappe zeige."

Damit übrigens die 27 wackeren Volksdienstler nicht leer ausgingen, hatte der Osterhase in städtischen Diensten ausnahmsweise von seiner regelrechten Lebensweise Abstand genommen und ihnen einen tüchtigen Imbiß aus Würstchen und Kartoffelsalat bereitgestellt.

M. S.

FREINSHEIM ~ BAUMBLÜTE!

Wanderer, meidet die Autostraßen, benützt die Feldwege! **Rote Scheibe:** Weisenheim-Freinsheim, Friedhofturm-Kallstadt-Peterskopf-Lindemannsruhe ● **Grüne Scheibe:** Alt-Freinsheim mit Blüte ● **Gelbe Scheibe:** Freinsheim - Herxheim - Weisenheim a. Berg - Ungeheuersee - Lindemannsruhe

Forsthaus Lindemannsruhe — Autostraße

im Freinsheimer Winzerverein
Festlich geschmückte Blütenskle, 2 Musikkapellen, Parkplatz
Ferner in den Ausschankstellen: **Ehrhard - Warth - Lauter Knödler - Röth und Selzer**
die rassigen naturreinen **Freinsheimer Weine**

Frohe Familien in Neueichwald

Die ersten Volkswohnungen bezogen – Glücklich der Enge entronnen

Das Verschwinden von Elendsquartieren zu fördern und die bessere Unterbringung der Volksgenossen, die bisher in unzulänglichen Wohnungen hausen mußten, zu betreiben, ist eine Aufgabe, die sich entsprechend dem Wunsche des Führers jede nationalsozialistische Stadtverwaltung gestellt hat. Wir Mannheimer dürfen mit großer Genugtuung feststellen, daß man durch den Bau von Volkswohnungen einer glücklichen Lösung zustrebt und auf dem besten Wege ist. Abgesehen von den mannigfachen anderen Siedlungsplänen im gesamten Stadtgebiet hat man eine besondere Gruppe von Volkswohnungen geschaffen, die dazu bestimmt sind, vorwiegend Leute aufzunehmen, die bisher in Baracken und Lauben gewohnt haben. Man hat hierbei vor allem an die Bewohner der Spelzengärten, der Benzbaracken und der übrigen Barackensiedlungen gedacht, die nun und nach aus den engen Wohnverhältnissen heraus sollen.

Die ersten Volkswohnungen errichtete man im Anschluß an die Neueichwaldsiedlung I. Die Häuser werden so angeordnet, daß je fünf einen Wohnhof bilden und zugleich den Abschluß der Durchgangsstraßen durch die Neueichwaldsiedlung ergeben. Die Wohnhöfe erhalten jeweils die Namen der Spaziergänge: Hainbuchenhof, Föhrenhof, Eichenhof, Akazienhof und Ahornhof.

Diese Volkswohnungen werden als zweistöckige unausgebaute Doppelhäuser errichtet, so daß in einem Doppelhaus vier Familien unter vollkommen gleichen Bedingungen untergebracht werden können.

Jede der vier Familien eines Doppelwohnhauses erhält ihren eigenen Hauseingang, wie überhaupt, von wenigen Ausnahmen abgesehen, alles getrennt ist. Gemeinsam ist lediglich der Eingang zu den Kellern und der gemeinsam zu benützende Pumpbrunnen vor dem Haus. Getrennt sind die Stallungen, die Waschküchen und selbst die Dunggruben. Die Wohnungen bestehen aus Wohnküche, Elternschlafzimmer, Kinderschlafzimmer. Während das kleinere Zimmer eine Fläche von 9,75 Geviertmeter aufzuweisen hat, sind die Küche und das große Schlafzimmer je über 13 Geviertmeter groß. Insgesamt stehen also für jede Wohnung etwa 40 Geviertmeter als nutzbare Fläche zur Verfügung. Als Gartengelände, das von den Küchenfenstern aus zu überblicken ist, wurden je 400 Geviertmeter zugeteilt.

Im Gegensatz zu den anderen Siedlungshäusern können diese Volkswohnungen nicht als Eigentum erworben werden.

Die Herstellung der Häuser erfolgt durch die Bewohner in Gemeinschaftsarbeit, so daß jeder Bewohner einer Volkswohnung mitschaffen muß, um überhaupt zu einem Siedlungshaus zu kommen. Für die beim Bau geleistete Arbeit werden auf die zu entrichtende Miete 600 Mark aufgeschrieben, die nach und nach zur Anrechnung kommen. Zunächst sind im Monat zwölf Mark Miete zu zahlen. In 6½ Jahren ist die Arbeitsleistung dann abgezahlt, da die Miete auf zwanzig Mark heraufgesetzt wurde.

Der erste Wohnhof in der Neueichwaldsiedlung ist nun fertiggestellt und in den letzten Tagen bereits bezogen worden. Es handelt sich um den Hainbuchenhof, der in den fünf Doppelhäusern zwanzig Familien eine Heimstatt gewährt. Man muß wirklich den Namen Heimstatt gebrauchen, wenn man feststellt hat, wie glücklich sich diese Volksgenossen in ihrem neuen Heim fühlen. Oft finden diese Menschen kaum Worte, um ihre beglückenden Gefühle zum Ausdruck zu bringen. Wohnten die Leute bisher doch in unzulänglichen Baracken und anderen Unterkünften, die nicht als Wohnung anzusprechen waren. Der Wunsch, in andere Verhältnisse zu kommen, veranlaßte sie, sich gleich zu melden, als der Bau der Volkswohnungen freigegeben wurde. Nun ist es so weit und die ersten glücklichen Gesichter trifft man im Hainbuchenhof. Die Gemeinnützige Baugesellschaft, die für die Stadt die Betreuung der Siedlung übernommen hat, ließ den Leuten nicht nur einen Küchenherd setzen, sondern auch die Waschküche mit einem großen Waschkessel einrichten. Durch diese Waschgelegenheit werden die Leute von allem Anfang an gehalten, die Waschküche auch zu benützen. Durch Gemeinschaftsarbeit unter fachmännischer Anleitung wurden auch Wassersteine hergestellt, die den Umgang mit Wasser in der Küche sehr erleichtern, obgleich der hohen Kosten wegen von einer Verlegung einer Wasserleitung Abstand genommen werden mußte. Elektrisches Licht ist hingegen in allen Wohnungen vorhanden.

Noch gibt es manches zu tun, bis alles soweit ist, wie man es haben möchte. Die Herstellung der Wege und des Geländes kommt zunächst daran, wie auch die Häuser bald ihren Verputz erhalten. Antennen zeugen davon, daß die neuen Bewohner die Zeitverhältnisse erfaßt haben und durch Rundfunk mit dem ganzen Volk sich verbunden fühlen. In den Gärten wird fleißig gearbeitet; da und dort sieht man schon Bäume. Selbst in den Ställen sind die ersten Tiere — vorwiegend Hühner — untergebracht, und mit leuchtenden Augen erzählen die Leute, daß bei nächster Gelegenheit der Tierbestand um dieses oder jenes Tier ergänzt wird. Die einen wollen eine Ziege, die andern legen sich Enten zu.

Der zweite Wohnhof der Volkshäuser-Siedlung, der schon recht gut gediehen ist, wird gegenwärtig eingedeckt. Ein Teil der Arbeiter ist noch mit den Innenarbeiten beschäftigt.

Man hofft, die fünf Häuser des Eichenhofes zum 15. Mai beziehbar machen zu können,

so daß für weitere zwanzig Familien das Wort Heimat den richtigen Klang bekommt.

Wenn man das große Glück dieser Volksgenossen sieht, die durch eine vernünftige Wohnungspolitik zu gesunden Wohnungen in Licht und Sonne neben dem Wald gekommen sind, dann kann man es gar nicht verstehen, daß sich erst etwa hundert Mannheimer gemeldet haben, die eine solche Volkswohnung haben wollten. Diese Zahl ist geradezu beschämend, wenn man bedenkt, daß es in Mannheim allein 600 Barackenwohnungen gibt. Immer wieder muß die Feststellung gemacht werden, daß es doch noch Menschen gibt, die sich im Schmutz und in der lichtlosen und drangvollen Enge wohlfühlen. Sie wollen aus ihren Elendsquartieren nicht heraus, und es scheint, daß manche von ihnen die Arbeit scheuen. Es handelt sich meist um jüngere Leute, die nicht dazu zu bringen sind, sich am Hausbau zu beteiligen, um endlich eine anständige Wohnung zu bekommen. Wenn erst die große Umsiedlung von den Baracken zu gesunden Wohnungen in vollem Gange ist, dann wird man auch Mittel und Wege finden, die Trägen aus ihren Löchern herauszuholen.

Die Mannheimer, die zu ihrem Oberspaziergang ihre Schritte nach dem Käfertaler Wald lenken, sollten nicht versäumen, auch diese Siedlung zu besuchen, um zu sehen, wie schön und gut dort die Ärmsten unserer Volksgenossen untergebracht sind. —r.

Die nächste Ausgabe

der Neuen Mannheimer Zeitung erscheint der Osterfeiertage wegen am Dienstagvormittag 6 Uhr.

Die Sportausgabe

erscheint am Ostermontagabend ½8 Uhr.

Osterfeier der Deutschen Glaubensbewegung

Die Kreisgemeinde Mannheim der Deutschen Glaubensbewegung lud gestern nachmittag in die Harmonie zu einer Feierstunde „Deutsche Ostern im alten und neuen Glauben" ein. Gustl Weber sprach zunächst mit Schwung und guten Steigerungen die „Male Beeke" von Hermann Löns, die bekannte Geschichte von Menke, dem Spielmann, der Karl des Großen blutiges Gericht gegen die Sachsen miterlebte.

An dieses Beispiel für fränkischen Bekehrungseifer und an die 32 Jahre der Sachsenkämpfe konnte dann der Redner des Tages, Frieder Schlen aus Regensburg, anknüpfen, und ging alsbald dazu über, den Geist, der den neuen Staat zu erfüllen hätte, an seinem Gegensatz darzutun. Ein Jenseitigkeitsglaube etwa, der den Körper und das Körperliche schwach zu halten bemüht sei, mühte auch die Werte des Blutes, des Volkstums, der Rasse „ablehnen oder mindestens als unbedeutend hinstellen" und verkünden: gehet hin und lehret alle Völker! Ebenso wie im Jenseitigen international sei aber auch der diesseitige Materialismus der reinen Interessen nicht im Volke wurzelnd. Der wahre nationalsozialistische Staat trage die Autorität in sich, weil das Volk sagen könne: wir sind der Staat. Der reine Machtstaat Karl des Franken oder der liberale Staat brauche eine höhere Würde, eine Legitimation, die von außen aufgepfropft sei und von Gottes Gnaden scheinen wolle. So habe sich auch der Staat Mussolinis alsbald dahin entwickelt. Denn Italien mit seinem Völkergemisch sei als Volksstaat unmöglich; und so mußte der Duce mit all den alten feindlichen Mächten paktieren, die er zuerst bekämpfte; es ziehen heute die katholischen Feldgeistlichen in der Uniform der Balilla mit auf die Felddienstübungen. Für diesen Staat ist eben eine Macht nötig, „die den Segen erteilt".

Die deutsche Glaubensbewegung bekenne sich mit Rosenberg in diesem Kampfe zur Seite Widukinds, und derjenige, der in dieser Sache, die die Sache der geistigen Erfüllung des Staates sei, nicht zu ihr halte, der sei ein zwiespältiger Mensch, so wenig geeignet, das Staatsgebäude mitzutragen wie eine Säule, wenn ein Riß und Spalt durch sie hindurchgeht. Die Bewegung wolle die Herstellung der alten Einheit von Recht, politischer Führung und Glauben, oder noch deutlicher: von Führer, Priester und Richter. Das sei ihr Frühling, das ihre deutschen Ostern.

Der junge Redner sprach frei und klar mit einer klangvoll ruhigen Stimme. Der Saal war gut besetzt.

Das Stolz-Quartett spielte dann in angenehm kultivierter Weise zwei Sätze aus dem c-Moll-Quartett von Haydn. Dr. Kr.

** **Ihren 85. Geburtstag** begeht Frau Maria Strauß geborene Kramek, Käfertal, Mannheimer Straße 45, am 21. April in großer Rüstigkeit. Der Ehemann, Wagnermeister Valentin Strauß, wird am 29. April 77 Jahre. Die betagten Eheleute sind schon seit über 50 Jahren treue Leser der „Neuen Mannheimer Zeitung". Unseren herzlichsten Glückwunsch!

** **Sein 40jähriges Arbeitsjubiläum** bei den Motoren-Werken Mannheim, vorm. Benz, konnte Herr Hermann Brandel, Bürgermeister-Fuchs-Str. 11, begehen. Geboren am 24. September 1872, ist er bei der Firma Benz & Cie. 1895 eingetreten. Das Jubiläum erhält eine besondere Note dadurch, daß Hermann Brandel in engster Zusammenarbeit mit dem Gründer des Werkes und dem Erfinder des Automobils 12 Jahre lang, bis 1907, als Bohrer tätig war. Bis Kriegsausbruch arbeitete Brandel als Bohrer, um dann als Sanitäter dem Ruf des Vaterlandes zu folgen. Im Jahre 1915 zog sich Brandel im Heeresdienst eine Halswirbelentzündung zu, an deren Folgen er heute noch leidet. Infolge dieses Leidens konnte er nach der Entlassung aus dem Heeresdienst seine alte Tätigkeit nicht wieder aufnehmen und wurde dann in der Zeichnungs- und Werkzeugausgabe beschäftigt. Brandel, der mit vorbildlicher Treue und Fleiß 40 Jahre hindurch dem Werke diente, wurde an seinem Jubiläumstag durch Ansprachen und Geschenke von der Betriebsführung und Gefolgschaft geehrt.

** **Das Städtische Museum für Naturkunde** (Naturalienkabinett) ist von Ostermontag, dem 22. April ab wieder geöffnet. Die Besuchsstunden sind an Sonn- und Feiertagen von 11—13 Uhr und 15 bis 17 Uhr, Mittwochs von 15—17 Uhr. Eingang bei der Durchfahrt zum Schloßgarten. Neu aufgestellt wurde ein Renntier, ein Moschus-Ochse, ein Sumpfbiber (Nutria), eine Murmeltier- und eine Bisamrattengruppe.

Der Fritz'l loßt sich nix weismache

Der Babbe hat die Oster-Eier
in seiner Wohnung gut versteckt,
doch hat sein kleener Bu, der Fritz'l
den ganze Schwindl schun entdeckt.

Dann wie er nämlich ganz verstohle
durchs Schlüsselloch hat spikeliert,
da sieht er, wie der gute Babbe
hat still de Osterhas markiert.

Am ann're Morge macht der Fritz'l
sich uff die Eiersuchereei,
un was der Babbe hat versteckt,
in zwee Minute bringt er's bei.

Un wie er alles hat beisamme,
do sächt der Babbe tief bewegt:
„Mein kleener Bu, die schönen Eier
hat all der Osterhas gelegt."

Do fangt der Fritz'l an zu lache,
un ganz verschmitzt rümpft er die Nas,
dann sächt er: „Ach, des weeß ich besser,
du bischt jo selbscht der Osterhas,

un du bischt auch der Belzenickl,
der Nikolaus, ja, wie ich sach,
du bischt auch 's Christkindl, des ist sicher,
un ich glaub als — der Storch bischt auch."

Jakob Faust, Mannheim.

ADLER zeigt an:

13 INTERNATIONALE KLASSENREKORDE

anerkannt von der A. J. A. C. R. Paris.

Aufgestellt auf ADLER TRUMPF-JUNIOR 1 Liter Sport mit stromlinienartigem Aufbau
25.–31. März 1935 auf der Berliner Avus.

4000 km: 36 Std. 20 Min. 34 Sek. = 110,063 Stdkm. Durchschn.
3000 Meilen: 43 Std. 53 Min. 34⅘ Sek. = 109,995 Stdkm. Durchschn.
5000 km: 45 Std. 26 Min. 36⅘ Sek. = 110,027 Stdkm. Durchschn.
48 Stunden: 5.283,944 km in 110,082 Stdkm. Durchschn.
4000 Meilen: 58 Std. 37 Min. 21 Sek. = 109,810 Stdkm. Durchschn.
72 Stunden: 7.828,151 km in 108,724 Stdkm. Durchschn.
5000 Meilen: 73 Std. 59 Min. 36⅘ Sek. = 108,749 Stdkm. Durchschn.
10000 km: 93 Std. 15 Min. 05 Sek. = 107,237 Stdkm. Durchschn.
96 Stunden: 10.295,547 km in 107,245 Stdkm. Durchschn.
120 Stunden: 12.736,822 km in 106,140 Stdkm. Durchschn.
15000 km: 141 Std. 15 Min. 05 Sek. = 106,194 Stdkm. Durchschn.
144 Stunden: 15.299,405 km in 106,246 Stdkm. Durchschn.
10000 Meilen: 151 Std. 18 Min. 10⅘ Sek. = 106,365 Stdkm. Durchschn.

DIE WAGEN DER ERFOLGE:

Adler Trumpf-Junior 1 Ltr.
Adler Trumpf 1,7 Liter
Adler Diplomat 3 Liter
Adler Primus 1,7 Liter

Diese Leistung mit einem serienmäßigen Motor u. Fahrgestell (Verbrauch unter 9 Ltr. Gemisch auf 100 km) ist ein unleugbarer Beweis für Qualität und Wirtschaftlichkeit.

So baut ADLER!

ADLERWERKE VORM. HEINRICH KLEYER AKTIENGESELLSCHAFT / FRANKFURT AM MAIN

Filiale: Mannheim, Neckarauer Straße 150-162, Fernsprecher 42051-52, Ausstellungsräume N 7, 4

MARCHIVUM

Karl Martin Volz †

Der Stadtteil Seckenheim hat einen schweren Verlust erlitten: Karl Martin Volz, der Geschäftsführer des ländlichen Kreditvereins, ist in der Frühe des Gründonnerstags einer überraschend aufgetretenen Darmerkrankung erlegen. Ein überaus arbeits- und erfolgreiches Wirken für seine Heimat kommt damit zu einem jähen Abschluß, viel früher als allgemein erwartet.

„Schorsch-Volze-Karl" hatte als zweiter Sohn des vor erst acht Jahren heimgegangenen langjährigen Bürgermeisters Georg Volz nach Anlagen und Fähigkeiten alle Anwartschaft, in Seckenheim oder auswärts mindestens ebenso hoch zu kommen wie viele seiner Vorfahren. Nach dem Besuch höherer Schulen begnügte er sich, nur Bauer in seiner Heimat zu werden, seine Kräfte aber überall und jederzeit für das allgemeine Wohl einzusetzen. Hierzu fand er reichlich Gelegenheit, als er nach Rückkehr aus dem Kriege zur Geschäftsführung im ländlichen Kreditverein berufen wurde und dieser Schöpfung seines Vaters in den kritischen Zeiten seither die wertvollsten Dienste leisten durfte. Wenn der wirtschaftliche Zusammenschluß des Seckenheimer Bauernstands einschließlich Handwerk und Gewerbe in dieser Kreditgenossenschaft nach den Verlusten der Inflationszeit sich so gut erholen konnte und auch die einzelnen Wirtschaften der Genossenschafter sich ohne allzu große Einbußen an Vermögen über die schweren Jahre der Nachkriegszeit erhalten konnten, so wissen die Seckenheimer ganz genau, wem sie dies zu danken haben und werden es dem Entschlafenen nicht so bald vergessen.

Die Volz sind wohl das älteste Geschlecht Seckenheims; schon 1676 sind sie erwähnt. Ein lückenloser Ahnennachweis beginnt 1650 mit dem Schultheiß Velten Volz. Seitdem ist wohl keine Generation vorbeigegangen, aus der nicht ein Ahne als Schultheiß, Prätor, Bürgermeister, Centschöffe, Gerichtsverwandter usw. zu den durch Amt und Würde anerkannten obersten Leitern der Gemeinde Seckenheim aufgestiegen wäre.

Das unerwartet frühe Hinscheiden von Karl Martin Volz hat im Wirtschaftsleben von ganz Seckenheim eine tiefe und breite Lücke aufgerissen, die nicht leicht und rasch zu schließen sein wird. Ein dankbares Andenken ist dem Verstorbenen in weitestem Maße gesichert.

H. M.

** **Wiedersehensfeier der ehem. Eisenbahner.** Der Verein ehem. Verkehrstruppen, gegr. 1911 Köln, in Verbindung mit dem Verein ehem. Eisenbahnpioniere in Wuppertal, begeht für die Eisenbahnregimenter 1, 2, 3, 4 und deren Unterformationen, mit Angehörigen, am 4. und 5. Mai in Köln eine Wiedersehensfeier. Anmeldungen für die Feier nehmen entgegen Verein ehem. Verkehrstruppen Köln, Restaurant Kolthöfer, Marzellenstraße 19, Postscheckkonto 946 67, oder Verein ehem. Eisenbahnpioniere Berg. Land, Postscheckkonto Karl Roth, Remscheid-Hasten, Essen 206 32.

Wetter-Aussicht

Bericht der Oeffentlichen Wetterdienststelle in Frankfurt a. M. vom 19. April: Infolge der Entwicklung eines osteuropäischen Hochdruckgebiets hat sich bei uns eine Zufuhr warmer subtropischer Luft eingestellt. Zudem gelangen nur schwache Störungen nach Deutschland, so daß im wesentlichen auch für die Feiertage ein freundlicher Witterungscharakter gesichert ist. Vorübergehende Störungen teilweise gewittriger Natur sind jedoch nicht ausgeschlossen.

Voraussage für Sonntag, 21. April

Vielfach aufheiternd und tagsüber recht warm. Neigung zu kurzen, teilweise gewittrigen Störungen, meist östliche und südliche Winde.

Höchsttemperatur in Mannheim am 19. April + 15,9 Grad, tiefste Temperatur in der Nacht zum 20. April + 5,5 Grad; heute früh 8⁰⁰ Uhr + 6,9 Grad.

Wasserstandsbeobachtungen im Monat April

Pegel-Vogel	16.	17.	18.	19.	20.
Rheinfelden	3,18	3,25	3,37	3,13	3,05
Portlandb.	2,80	2,90	2,95	2,88	2,88
Kehl	3,46	3,48	3,52	3,79	3,95
Maxau	5,49	5,46	5,46	5,34	5,49
Mannheim	4,74	4,69	4,61	4,50	4,57
Mainz	3,48	3,61	3,70	3,74	3,79
Köln	4,08	4,11	4,20	4,20	4,20

Pegel-Vogel	17.	18.	19.	20.
Mannheim	4,82	4,09	5,00	5,08
Jagstfeld	1,49	1,46	—	1,26
Heilbronn	1,06	1,11	—	1,30
Wiesloch	0,80	0,80	—	0,80
Diedesheim	2,00	2,22	1,95	1,74

Wie Hans Stuck Rennfahrer wurde

Copyright by Paul Neff Verlag Berlin W 30

Vollgas! Kompressor! Rekord!

Der Mann, dem kein Auto schnell genug ist - Ein Leben am Steuer! *Von Ernst Rosemann*

Stuck wird an den Start geschoben. Paula steht daneben und denkt: „Einmal möchtest du doch . . ." Hans ist ein in jeder Beziehung tüchtiger Mann, kann sogar Gedanken lesen, er packt sie am Arm und kreischt ihr ins Ohr „Los — steig ein — sehr mit!" — Er scheint ihr etwas verrückt geworden — immerhin. Sie läßt sich das nicht zweimal sagen. Schon sitzt sie drin — schon fällt die Startflagge — schon sind sie unterwegs. Hans und „Schmiermaxe" Paula.

Es ist ein sonderbares Gefühl, zum ersten Male mit Geschwindigkeiten bis zu 200 Kilometerstunden und mehr dahin zu brausen. Ganz komische Angelegenheit. Da drückt der Fahrwind den Kopf etwas zurück — nein, es scheint zunächst nur so. Man kann ihn doch ganz frei bewegen. Man gewöhnt sich im Augenblick an diese Geschwindigkeit, ja, man empfindet sie bald als wohltuend, es müßte immer so gehen. Der Kompressor heult. Hinter ihnen liegt Burggaller mit seinem Bugatti. Der hält sich dicht auf, ist gar nicht abzuschütteln. Jetzt kommt eine Kurve. Da sind es immer noch 110 Kilometerstunden. Da scheint der Wagen fast stillzustehen. Der Tourenzähler steigt schon wieder. 160 — 180 — wieder 200. Die Bäume stürzen — man hat gar keine Zeit, nach links oder nach rechts zu sehen. Immer nur geradeaus. „Halt dich fest!" — brüllt Stuck. Paula fliegt schon einen halben Meter in die Höhe — sie hält sich aber. Ja, Rennwagen sind hart gefedert. Stuck schaltet in diesen Kurven ununterbrochen. Er jongliert mit dem Wagen geradezu. Man fühlt sich immer sicherer. Nur beim Ueberholen, da scheint es immer geradezu um ein Haar daneben vorbei zu gehen. Der kleine, blaue Amilcar, der will überhaupt keinen Platz machen — die Menschen gestikulieren — soviel ungefähr sieht man — die Paula sieht das, der Hans nicht, der pfeift auf seinen Vordermann auf und auf die Strecke. — Jetzt sitzt er ihm fast auf dem Rennschwanz. Der geht eine Kleinigkeit nach rechts — Paula zuckt etwas — da sind sie vorbei. Doch nicht so ganz einfach, mit 200 Kilometerstunden einen zu überholen. — Wieder Kurve. Da setzt eine Kerze aus. Man hört es ganz deutlich. Stuck flucht — noch vier Runden — wieder die lange Gerade, jetzt arbeiten sie wieder. Drei Runden — zwei Runden — eine Runde — der Motor läuft immer unruhiger. Wenns doch nur noch — festhalten — reichen würde. — Die Bahnüberführung — da sind die Tribünen — das Ziel — man ist durch — die Bremsen kreischen — Sieg und Rekord. Stuck hat in absoluter neuer Rekordzeit das Hohenzburg-Rennen gewonnen. Mit dem SSK und Paula als Schmiermaxe. Die steigt aus und kramt in ihrer Tasche nach einem Spiegel. Sie sieht sich und lacht fürchterlich. So hat sie noch nie ausgesehen. Sie kramt weiter in der Tasche, findet einen Schreibblock, nimmt die Bridgekarten und schreibt auf. „Der Dreck im Gesicht ist doch das Allerschönste!" — Das ist das Stichwort für das nächste Feuilleton. —

Besser als . . .

Die Bugattis sind schnell geworden und die Alfas und die Maseratis. Das sind eben diese kleinen, hochtourigen Renner. Der deutsche Sportwagen, der Mercedes SSK, der ist zwar auch sehr schnell, er ist doch aber mit seinem Gewicht den kleinen Raubtieren nicht mehr ganz gewachsen. Das wissen die Deutschen sehr genau — der Wagen ist aus ganz andern Konstruktionsprinzipien entstanden; als er gebaut wurde, gab es nur Rennen für Sportwagen — und es gehört Mut dazu, immer noch mitzufahren. Es ist schon phantastisch, daß dieser Wagen immer noch mithält. Na ja, es ist Saisonschluß — war mir im nächsten Jahre machen, das weiß der Teufel.

Auf zum Masaryk-Ring in die Tschechoslowakei. Es herbstelt mächtig. Wenn wir Glück haben, wird dieses Rennen bei Schneesturm ausgetragen. Das wäre schließlich mal was Neues. Brünn lebt im Rennfieber. Jeder Taxi-Chauffeur glaubt mindestens hundert Sachen aus seiner Klapperkiste herauspressen zu müssen. Die Autogrammjägerei beginnt wieder und die Tschechinnen lassen nicht locker. Dem Hotel gegenüber befindet sich eine Mädchenschule. Die Lehrerinnen sind verzweifelt, denn die Mädchen schauen nicht in die Bücher, sondern aus den Fenstern. In diesem Hotel wohnt auch Louis Chiron. Louis kommt von einem Ausgang zurück und sieht vor dem Hotelportal fünfzig Mädchen mit gezückten Schulheften und Bleistiften stehen, sieht das und macht kehrt. Er wird wo anders zu Mittag essen müssen — doch die Küche ist hier so gut. Was wird er tun? — — Eine halbe Stunde später durchschreitet ein eleganter, schlanker junger Mann mit schwarzem Menjou-Bärtchen das Portal, von den Mädchen keines Blickes gewürdigt. Kommt dann Laszlo Hartmann, Ungarns Meisterfahrer, die Treppe herunter, sieht die Paula stehen und fragt „Bitterschön, Frau von Stuck, bitterschön, warum eigentlich, warum hat sich der Chiron — wie sagt man — warum hat er sich so einen Bart angeklebt, bitterschön?" — Es hatte sich auch bei den Mädchen inzwischen herumgesprochen und Chiron kann an diesem Tage das Hotel nicht mehr verlassen.

Das Rennen beginnt — es ist eine wüste, schwere Rennstrecke, das Ueberholen auf den schmalen Straßen geradezu ein Rekord für sich. Es kleben wieder so einige Wagen an den Sandlöcken und liegen in den Gräben, doch es tut sich keiner etwas Böses. Alle Augenblicke verändert sich das Bild. Nur zwei halten sich ganz vorn. Chiron mit immerhin beachtlichem Vorsprung vor Caracciola. Man rechnet aus. Wenn Caracciola so weiterfährt, dann kann er den Chiron noch erreichen. Dahinter spielt sich ein weiterer Kampf ab: Fagioli, Stuck und von Morgen. Diese drei Leute sind die Favoriten — sie müssen, sie werden das Rennen entscheiden.

Der Kampf tobt weiter, geht seiner Entscheidung zu. Paula mit der Helferbinde am Arm — das Kennzeichen für die Rennfahrersfrau — sitzt im Depot, guckt sich immer wieder ihre Stoppuhren an, notiert die gefahrenen Rundenzeiten und kneift einmal dem rechten und einmal dem linken Monteur in den Arm: „Wenn der Hans jetzt" — und sie rechnet — „es ist immerhin nicht ausgeschlossen, noch vier Runden . . ." — Sie rechnet wieder, kalkuliert mit dem Rennleiter der Daimler-Benz, Oberingenieur Neubauer, dem raffiniertesten Rennleiter seiner Zeit, die Chancen von Rudi und Hans aus. Da kommt eine Nachricht: Caracciola, Stoßdämpfer gebrochen, leichten Unfall erlitten! — Paula kneift wieder und sagt: „Hans Dritter, Kinder — besser als die hohle . . ." — dann ist sie schon wieder bei ihren Stoppuhren. — Stuck gewinnt Runde um Runde an Zeit, er kommt Fagioli schon näher. — Fagioli hat Achsbruch, Nacht liegen, Chiron fliegt, Stuck ist Zweiter, von Morgen Dritter. Das war eines der schönsten Rennen, die Stuck gefahren hat.

Amerika ruft!

Mercedes-Benz verzichtet im Jahre 1935 darauf, Rennen zu beschicken. Sie haben gewichtige Gründe dafür. Stuck will keine Pause und er erwirbt den schönen SSK. Stuck will auch keine Winterruhe haben. In Südamerika hat man von ihm gelesen, in Südamerika möchte man diesen Mann und diesen Wagen einmal kennenlernen. Telegramme werden gewechselt. Hinüber und herüber. Das Paula soll drüben einige Turniere bestreiten. Man weiß auch von ihr viel. Zwei so prominente deutsche Sportler, das ist ein Ereignis, das soll eine Reihe von Ereignissen werden. Am 15. Dezember 1934 erhalten sie abschließenden, zusagenden Bescheid mit der Verpflichtung, schon am 27. Dezember die Ueberfahrt anzutreten. Stuck und Paula sind Menschen von schnellen Entschlüssen. Und Südamerika ist schließlich nicht zu verachten. Auf in die neue Welt. Abschiedsbesuche, Abschiedsempfänge — zwischendurch werden Koffer gepackt. Es ist keine tragische Angelegenheit, vielleicht nur etwas sonderbar, so von heute auf morgen abzureisen ins Land der Träume, der Sehnsucht von Millionen Menschen. Trip durch Amerika, wie andere Leute eine Sommerreise an die Ostsee antreten. In der Art, wie sie das Leben angreifen, sind sie nicht zu schlagen, diese beiden Menschen. (Fortsetzung folgt)

Filmrundschau

Alhambra: „Bengali"

Bengali hat weder was mit Feuerwerk noch mit Fakiren zu tun, sondern ist ein indisches Lanzenreiter-Regiment, das unter englischen Offizieren an der windigen Nordwest-Ecke des englischen Kolonialreichs, am Khyberpaß, liegt. Charakter und Schicksal von 5 solchen Offizieren, Oberst, Adjutant und drei Leutnants, wird geschildert, und eine Episode in der Regimentsgeschichte wird erzählt (im Ausland lief der Film darum vielfach unter dem besseren Titel „Die Söhne Englands"). Das ist alles; aber es wird auf so eine ungemein noble, anständige und künstlerische Weise gespielt, daß man den Film ohne weiteres neben der „Königin Christine" zu den besten rechnen muß, die die Amerikaner uns in den letzten Jahren geschickt haben. Das ist das hohe Lied der Kameradschaft und Ritterlichkeit, von soldatischer Disziplin, die einen harten Sieg über Vaterliebe davonträgt und noch höher überstrahlt wird vom Heldentum des tapferen Offiziers, der Regiment und Ehre des Kameraden reitet und dabei draufgeht.

Da stehen sind wir auf, die lässig eleganten Leutnants von den besten Regimentern, zugeknöpft, bissig, korrekt und voll Gutmütigkeit und Liebe für den Jungen von der Kriegsschule, der sich nicht auskennt. Der Oberst darüber, eisern, formell, seinem eigenen Sohn nur dienstlich begegnend, der Major vermittelnd. Und alsbald geht es los: Versuch, die Afridis in die Eheim zu locken, übereiltes Feuern: Salomonsoz. Munitionsschmuggel, Bildschweinstechen, Entführung des jüngsten Leutnants, der, verzweifelt über seinen Vater, Dummheiten macht, Rettungsversuche und atemlose Grausamkeit, großer Schlußkampf mit einer tollen Szene von MG-Feuer aus der freien Hand ohne Zielen. Das alles läuft ab mit hammerschlagähnlichen Reden gespickt, etwas Pathos über Pflicht und Englands Größe dazwischen, und kaum daß man eine Frau zu sehen bekommt. Der Oberst ist nicht nur ein großer Schauspieler in seiner beherrschten Sorge um den Sohn und um die nahe Zeit, da er pensioniert wird; er ist dazu ein wirklich echter Sir und früherer Offizier; solche Glücksfälle gibt es. Dann Gary Cooper, der lange Pinkel aus dem Westen, mit dem beherrschten Spiel, dem wunderbaren Lachen. Wir kennen ihn aus „Straßen der Weltstadt" und „Marokko", ein prächtiger Kerl; hier ganz Gentleman. Ritter ohne Furcht und Tadel. Die beiden jüngeren Leutnants, beides vorzüglich getroffene Typen, der eine romantisch-verspielt, der andere weltmännisch-blasiert, und doch beides Männer in der Gefahr.

Die Handlung spielt im Lager und in den Bergen am Khyberpaß, an der Grenze von Afghanistan, wo mit den wilden Bergstämmen ein gefährlich-taktischer Dauerkrieg geführt wird. Die wundervollen Aufnahmen werden zum größten Teil echt sein. Militärisch mag der Kavallerieangriff gegen ein befestigtes Dorf etwas merkwürdig erscheinen, aber das bringt die dramatische Technik mit sich. Wer sonst an soldatischen Dingen weniger Geschmack findet, der kann einiges lernen über Kolonialpolitik und über die menschliche Größe, die dazu gehört. Und wir alle können lernen, daß es im Film auch ohne Liebelei und „happy end" geht, wenn wirkliche Schauspieler wirkliches Schicksal der Gegenwart gestalten. Hr.

Hinweise

Kunsthalle. Der Lesesaal ist bis einschließlich Ostermontag geschlossen.

DAIMLER-BENZ AKT.-GES.

Fernsprecher 54221 — **WERK MANNHEIM-WALDHOF** — Fernsprecher 54221

Personenwagen — Nutzkraftwagen — stat. Rohölmotoren für alle Zwecke

— Besteingerichtete Großreparaturwerkstätte —

Fahrschule **Garage** **Tankstelle**

Besuchen Sie unsere ständige Ausstellung im Werk

Sämtliche Typen des Konzerns — Gelegenheitskäufe, gebrauchte Wagen

MARCHIVUM

SPORT DER NMZ

Osterlicher Geist im Sport

Die großen jahreszeitlichen Feste sind für den deutschen Menschen nicht nur Feiertage im äußlichen Sinne eine angenehme Unterbrechung des alltäglichen Trotts, nein, sie sind im tiefsten Sinne das Wurzel feierlicher Tage, an denen sein seelisches Erleben teil hat, die sein Denken und Tun erfüllen, ihnen Richtung und Ziel geben, wie es wohl in gleicher Weise bei keinem Volk der Erde der Fall ist. Ist Weihnachten das große Fest des Friedens und der Besinnung, so trägt das Osterfest aus Urmächtigen her den Charakter des Werdens, des neuen frohen Aufbruchs. Wie keine andere Zeit ist darum Ostern in unzähligen Sitten und Bräuchen im volkstümlichen Leben verwurzelt. Aus heidnischen und christlichen, aus vorgeschichtlichen und geschichtlichen Symbolen, ist ein untrennbares Ganzes geworden, das, um in großen, einander bedingenden Gegensätzen zu sprechen, Seele und Geist, naturhaften und geschichtlichen Leben umfaßt. Ostern ist ja nicht nur das Kirchenfest christlicher Welt überhaupt, das schon seit den ersten Tagen des Christentums gefeiert wurde, sondern die Urklänge dieses Kraftmythus gehen viel weiter zurück und sind bei fast allen alten Völkern der Erde anzutreffen. Bei den Germanen war es der Tag der Frühlingsgöttin Ostara, der zu ihren Ehren die Feuerräder von den Bergen rollten, Symbole des siegenden Lichts, des Sieges der lichtspendenden und zum neuen Leben weckenden Sonnenrades, das im Hakenkreuz seine ernste, vor vielen Jahrtausenden entstandene Form gefunden hat. Im alten China beschenkte man sich mit handbemalten Ostereiern, eine Sitte, die nichts anderes ist als eine faktische Handlung, und der das heilige Wunder bewußt werden sollte. Zahllos sind die Bräuche und Mären, die sich an das Osterfest knüpfen. Ihnen allen ist gemeinsam, daß Vergeistigtes und von ewigen Jugendtagen durch das Christentum zu einer neuen religiösen Vertiefung verknüpft wurde. Dieses Neue will sich in der einzigen Kraft nicht nur der Natur, sondern auch des menschlichen Geistes der, der Kraft, die immer wieder emporringt und dem Guten und Starken, dem Glauben an alles Edle und Wahre zum Durchbruch verhilft.

Ist darum nicht Ostern ein Fest, das dem Geist des ewigen, unbeschwerten Erziehungswerkes der Leibesübung entgegenkommt wie kein anderes? Wie unsere Vorfahren Jahrhunderte um die lodernden Feuer aufführten, so sehen in der heutigen deutschen Sportjugend die Kräfte des neuen Werdens, das Bewußtsein, daß die große Aufgabe, die ihrer harrt, nach langen Monaten winterlicher Starre mit frischen Kräften angepackt werden muß. Die Osterzeit ist seit alterher das äußere Zeichen zu diesem Aufbruch, zu diesem Zusammenfassen aller Gleichgesinnten. In früheren Jahren ist das Führerwunder, der gemeinsamer Gang zur Tat oft unter dem kleinlichen Gezänk des Zwiespalts, den Gegensätzen vieler Gruppen und Gruppchen erstickt. Das ist vorbei.

Die deutsche Sportjugend steht geschlossen ausgerichtet in einer großen gewaltigen Front.

Diese Front harrt eines besonders wichtigen Geschäfts: der Vorbereitung für das große Friedensfest aller Völker, der Olympischen Spiele 1936. Darum hat gerade das Osterfest 1935 für alle, die das Banner der Leibesübungen vor sich tragen, eine wichtige Bedeutung. Es ist sinnfälligster Ausdruck der untrennbaren Ganzheit von Körper und Geist, von seelischem Erleben und dem Willen zur Tat.

Der deutsche Sport hat lange Zeit unter dieser widernatürlichen Trennung gelitten, die Beziehung der körperlichen Leistung zum geistig-seelischen Menschen war gelockert, ja vielfach gelöst. Das hat sich bitter gerächt. Als unter nationalsozialistischer Führung auch für das Leibeserziehungswerk der große Grundsatz aufgestellt wurde, daß nicht die Leistung an sich maßgebend sein kann, sondern Richtschnur aller Wertung immer die Persönlichkeit sein muß, die diese Leistung vollbringt, die Fähigkeit des Charakters ebenso wie der Wille, sich einzuordnen in die große Gemeinschaft, teilzuhaben an den ewigen Werten des Volkstums, da

erfuhren die Leibesübungen in allen Disziplinen innerhalb der knappen Zeitspanne eine Wandlung, deren segensreiche Auswirkung heute nicht nur für uns ersichtlich ist, sondern die alle Welt anerkennen muß.

Der deutsche Sport hat unter dem Grundsatz der Einheit von Körper und Geist, der sich in dem Willen zur Kameradschaft, in dem Bekenntnis, daß das oberste Wertprinzip Volk und Nation ist, ausprägte, einen Aufschwung genommen, zu den zu erinnern das Osterfest 1935 die gegebene Gelegenheit ist.

So gereichen, bedeutet das Osterfest dieses Jahres die verpflichtende Feierstunde aller Turner und Sportler, das große Aufbauwerk fortzusetzen, noch stärker den nationalsozialistischen Charakter der Leibeserziehung zu betonen. Ostern ist nicht nur ein Fest der Freude, es ist auch mehr noch ein Fest der Tat. Wie das Osterfest jedem Menschen die Verpflichtung auferlegt, mit neuen Kräften und unverzagt ans Werk zu gehen, so lautet die Verpflichtung für unsere Turner und Sportler, in österlichem Geist ihre große und herrliche Aufgabe anzufassen, die einmal lautet, den Gedanken der Leibesübung noch tiefer mit dem kulturellen Wollen unseres Volkes zu verbinden und zum anderen, daß Leistung und Charakter der deutschen Turner und Sportler bei den Olympischen Spielen 1936 Zeugnis davon ablegen, daß die große Front des Leibeserziehungswerkes eingeordnet ist in den Willen der Nation. Dieser Wille heute in seiner letzten und umfassendsten Formulierung: Deutschland!

Süddeutsche Mannschaften auf Reisen

Freiburger FC gefällt in Chemnitz

Nach einer recht langen und beschwerlichen Reise trat am Karfreitag der Freiburger FC in Chemnitz vor 4000 Zuschauern gegen den dortigen BC an und siegte nach einem guten Spiel mit 5:3 (4:2) Toren. Besonders in der ersten Hälfte zeigte die badische Elf hervorragendes Können, wobei in erster Linie der Mittelstürmer Peters, der allein vier Tore erzielte, angenehm auffiel. Nach dem Wechsel stellten die Badener verbalten und ließen so die Einheimischen stark aufkommen, ohne dabei aber den Sieg aus der Hand zu geben.

Holstein Kiel — Wormatia Worms 1:1

Die Wormser Wormatia bestritt das erste Spiel ihrer Nordostdeutschlandreise gegen die bekannte Mannschaft von Holstein Kiel. Die Hessen schlugen sich ausgezeichnet und holten ein ehrenvolles Unentschieden heraus. Bei der Pause führte Holstein mit 1:0, später gelang den Gästen noch der verdiente Ausgleich.

9:3-Sieg des FSV Frankfurt

Auf ihrer Reise durch Süddeutschland trat die Mannschaft des FSV Frankfurt am Karfreitag vor nur wenigen Zuschauern in Ludwigshafen gegen die dortigen Sportfreunde an. Die Südwestdeutschen zeigten in diesem Spiel recht erfreuliche Leistungen, vor allem wußten die beiden Außenstürmer zu gefallen. Besserer als Mittelstürmer war nicht der beste Spieler des Feldes und trug zu einem Drittel zum hohen 9:3 (3:1) Sieg der Frankfurter bei. Die Einheimischen waren in technischer Beziehung den Frankfurtern nicht gewachsen und mußten deshalb im Sturm noch zu unerschütterlich.

Leichter Sieg von Eintracht Frankfurt

Die Frankfurter Eintracht begann ihre Osterreise mit einem Spiel gegen die Sportfreunde Freiberg, den Vorjahrsmeister einmal angehörte. Vor 3000 Zuschauern erlangen die Frankfurter noch technisch und taktisch besseren Fuß einen leichten 5:1 (2:1) Sieg. Mitte (2), Mons (2) und Stroscher waren für Frankfurt die Torschützen, während das einzige Gegentor für die Gastgeber kurz vor der Pause durch einen Elfmeter-Ball erzielt wurde.

Borussia Neunkirchen siegt in Danzig

Nach einer Umgehung durch die freie Stadt Danzig trat der BC der Borussia Neunkirchen am Freitag vor 1500 Zuschauern gegen den VfBB Danzig an, gegen den er mit 1:3 (2:2) Toren einen in jeder Hinsicht verdienten Sieg davontrug. Mittelstürmer Schütz erzielte für die Saarländer von 1. Treffer an bis in der 75. Min. erhielt Danzig noch einen, aber Danzig konnte durch einen Tor knapp vor der Pause noch den Gleichstand erzielen. Mit dem Wind im Rücken kamen die Saarländer in der zweiten Hälfte wieder durch Doerbach zum 2:2. Danzig holte wieder auf, aber der einheimische Pfeifer ließ durch ein Eigentor die Gäste wieder mit 3:3 davonziehen. Durch ein glückliches Tor kurz vor Schluß den Sieg sicher.

Nürnberger Sieg in Braunschweig

Die Elf des 1. FC Nürnberg gastierte auf ihrer Reise durch Norddeutschland am Karfreitag in Braunschweig. Vor 6000 Zuschauern kam der „Club" nach ausgeglichenen Leistungen gegen die starke Eintracht zu einem scheinen 3:0 (1:0) Sieg. Vor der Pause brachte Friedel der Nürnberger in Führung und nach dem Wechsel erhöhten Eberger, Schmitt und wiederum Friedel auf 4:0. Die Mannschaft der Eintracht wurde ohne ihren Mittelstürmer Berndt spielen. Für Blieb kaum der Ehrentreffer verdient, obwohl er nicht ganz unverdient gewesen wäre.

FC Schweinfurt in Trier

Der FC 03 Schweinfurt hatte sich am Karfreitag vor 700 Zuschauern im ersten Spiel seiner Osterreise in Trier mit Eintracht Trier auseinanderzusetzen und ein schönes Spiel, Pfeifer konnte nicht gefallen. Die Moselstadt aus der Meisterschaftsrunde waren dagegen recht gut. Da auch bei den Einheimischen der Angriff recht schwach spielte und die Läuferreihe aus der Rhöne sehr gut auf dem Posten waren, fiel während des ganzen Spiels kein einziger Treffer, obwohl Trier kurz vor Schluß eine große Torgelegenheit hatte, die aber der Rechtsaußen verpaßte, indem er kurz vor dem Tor Behrend gegen die Latte schoß.

Dreßdner SC — Fortuna Düsseldorf 1:1

Vor 8000 Zuschauern lieferte Fortuna Düsseldorf am Karfreitag in Dresden dem dortigen DSC ein gutes, technisch und taktisch bedeutend besseres Spiel, das mit einem 1:1 Unentschieden endete. Die Westdeutschen waren den Sachsen in allen Belangen etwas voraus, jedoch spielte der Angriff, in dem der neue Mittelstürmer Thielsch gänzlich auffiel, zu weich. Robitzski erzielte nach einem wunderbaren Dribbling für die Düsseldorfer vor der Pause das erste Tor, dem die Einheimischen durch Elsa 2 in der 7. Minute der zweiten Halbzeit einen Treffer entgegensetzten.

Beginn der Oster-Hockeyturniere

Hannover

Das glänzend besetzte Oster-Hockeyturnier des DHC Hannover, das dieser anläßlich seines 25jährigen Bestehens ausrichtete, nahm am Karfreitag seinen Anfang. Das Wetter war gut, die DHC-Plätze präsentierten sich in bester Verfassung, der Besuch ließ nichts zu wünschen übrig und da auch die Spiele durchweg hochwertige Leistungen brachten, gestaltete sich schon der erste Turniertag zu einem durchschlagenden Erfolg. Erfreulich ist die Feststellung, daß die beteiligten englischen Mannschaften durchweg gutes Können zeigten. In technischer Beziehung ließen sie keine Wünsche offen, vor allem die Cambridge-Elf, die den gemischt starken Leipziger SC mit 2:0 schlug, wobei beide Treffer gleich zu Beginn fielen. Der Metropolitan Police HC zeigte sich im Kampf gegen den DC Frankfurt 1880 auch von der besten Seite und machte im Endspurt aus einem 1:2 noch einen 3:2-Sieg. Einen schönen Torschützen hatten „Die Hochwaldhausen" im Kampf gegen den gutgebrauchten Verein zur Stelle, sonst wäre ihre Niederlage (1:6) nicht so deutlich ausgefallen. Die Elf des Berliner SC war nicht zur Stelle, so fiel das Spiel gegen Club zur Bahr Minden aus. — Die Ergebnisse der Karfreitags-Spiele:

Metropolitan Police HC — DC Frankfurt 1880 3:2 (1:2); Rot-Weiß Köln — Eintracht Hannover 0:1 (0:0); DHC Hannover — The Hochwaldhausen 6:1 (4:0); Berliner HC — Hannover 78 1:0 (1:0); Univ. Cambridge — Leipziger SC 2:0 (2:0); Wanner THC — DHC Hannover 2:6 (1:3); Hannover 78 — Flipper Hamburg (Frauen) 4:2 (0:3); DHC Hannover — Berliner HC (Frauen) 1:4 (1:1).

Heilbronn

Das große Jugend-Hockeyturnier in Heilbronn, an dem rund 25 Mannschaften, darunter auch drei englische, beteiligt sind, brachte am Karfreitag schon schöne und flotte Spiele. Obwohl die englischen Schüler im Alter den deutschen Spielern etwas voraus sind, hielten sich die deutschen Mannschaften ausgezeichnet. Die Elf des Berliner HC konnte dank ihrem großen Kampfgeist sogar einen 2:1-Sieg über Ealing London davontragen. Sehr gutes Können zeigte die Mannschaft der Hitchin School London, die gegen den RSV Leipzig 2:0 gewann. Die Sachsen waren im Feld ziemlich gleichwertig, hatten aber im Schußkreis viel Pech. Im Treffen zwischen Alter Hamburg und HC Heilbronn landeten die körperlich überlegenen Nordbeutschen einen glatten 4:0(2:0)-Sieg. Germania Mannheim schlug den HC Schwetzingen dank einem wirkungsvollen Endspurt mit 2:1 (1:1), nachdem die Partie kurz vor Schluß noch unentschieden gestanden hatte. Im einzigen Mädchenspiel des Tages war Heilbronn 96 mit 2:0 über den RSV Leipzig erfolgreich. — Die Ergebnisse:

Berliner HC — Ealing London 2:1; RSV Leipzig — Hitchin School 0:2; Alter Hamburg — HC Heilbronn 4:0; Germania Mannheim — HC Schwetzingen 2:1; Heilbronn 96 — RSV Leipzig (Mädchen 2:0).

Wiesbaden...

Das internationale Oster-Turnier des Wiesbadener THC, das dieser anläßlich seines 30jährigen Bestehens im Nerotal durchführte, brachte am Karfreitag nur zwei Begegnungen. Der Gastgeber trat mit seiner Frauen- und Männerelf gegen den starken Herrenvertreter DHC Hamburg an und machte in beiden Spielen die Ueberlegenheit der Nordhaulichen anerkennen. In der Herrenelf fehlte Männerelf spielte an Stelle von Warnholz, der wegen des bevorstehenden Länderspiels gegen Holland unter Sperre stand, der Nölert Nationalspieler Poppenholz im Tor. Neben Poppenholz gefiel vor allem noch Kapenstein im Sturm. Die Gäste gewannen verdient mit 4:2 (1:0) Treffern. Das Frauenspiel, in dem die Wiesbadenerinnen nicht die gewohnten Leistungen zeigten, sah Hamburg mit 3:1 (2:1) in Front.

Düsseldorf...

Beim Osterturnier des Deutschen SC Düsseldorf gab es am Karfreitag als mehrfaches Vergnügen das Spiel zwischen Düsseldorfer SC 99 und der englischen Elf Rochdale Eagles, in dem die Düsseldorfer mit 4:1 (3:0) Siegern blieben. Erst beim Stand von 4:0 konnten die Briten, die kampfmäßig enttäuschten, zum Ehrentreffer.

Die Ergebnisse: Düsseldorfer SC 99 — Rochdale Eagles 4:1 (3:0); DSC Düsseldorf — Danziger HC 4:0 (0:0); Glashütten THC — Düsseldorfer HC (Frauen) 1:0 (0:0); Krefelder HC — DSC Düsseldorf (Frauen) 2:0 (1:0).

Koblenz...

Die am Koblenzer Jugendturnier beteiligten englischen Schüler zeigten am ersten Turniertag vorzügliche Leistungen. Die Felsted School siegte gegen die Elf des gastgebenden Vereins, Koblenz 1890, mit 7:1 (3:1) und der HC Erkelenz mußte sich vom Prior Park College Bath sogar mit 1:8 (1:4) geschlagen bekennen.

Die Ergebnisse: Großglashütten THC — Schwarz-Weiß Essen 4:0 (2:0); 1890 Koblenz — Felsted School 1:7 (1:3); HC Erkelenz — Prior Park College Bath 1:8 (1:4).

Berlin...

Mit zwei Begegnungen wurde das Jugend-Osterturnier in Berlin eingeleitet. Die Leys School Cambridge siegte über die Junioren von Blau-Weiß Berlin knapp mit 2:1 (1:0) und im zweiten Spiel war Reinbek Hamburg mit 7:1 (4:0) über den Berliner SC erfolgreich.

HC Heidelberg Sieger in Köln

Ein ausgezeichnetes Spiel lieferte der HC Heidelberg am Karfreitag in Köln, wo er die spielkarke Elf des Kölner HC einbrachte mit 4:0 (1:0) besiegen konnte. Die Heidelberger waren technisch glatt überlegen und obwohl die Kölner ihre Mannschaft auf zwei Posten noch verstärkt hatten, reichte es für sie nicht einmal zum Ehrentreffer. Besonders in der zweiten Hälfte zeigte sich der HCH von der besten Seite. Im Spiel der Frauen-Mannschaften siegte Schwarz-Weiß Köln mit 5:0 (3:0) gegen HC Heidelberg.

Mödel und Hering siegen

Europameisterschaften der Amateurringer

Im ausgezeichnet besuchten Kopenhagener Sportpalast begannen am Freitagabend die Kämpfe um die Europameisterschaften der Amateurringer im griechisch-römischen Stil. Der Einmarsch und die Vorstellung der Teilnehmer von 13 Nationen fiel vielleicht nicht ganz so feierlich aus wie bei früheren Anlässen, aber dennoch kamen die Anwesenden, nahezu 3000 Personen, bald in Stimmung. Reichen Beifall und Vorschußlorbeer erhielten die Mannschaften des veranstaltenden Landes, ferner die Schweden, die sich der Unterstützung zahlreicher Landsleute erfreuen, die lange ausscheidenden Jeden Deutschen und nicht zuletzt die kampfbarfen Finnen. Eine volle Mannschaft stellt außer den genannten Ländern nur noch Estland, Ungarn und Polen sind mit fünf, die Tschechoslowakei mit vier, Frankreich mit drei und die übrigen Nationen mit je zwei Ringern vertreten. Insgesamt werden 61 Ringer antreten.

Die Eröffnung war den Vertretern der Bantamgewichtsklasse vorbehalten und hier kam der Deutsche Meister Willi Mödel gleich im zweiten Treffen in 9:55 Minuten zu einem mit großem Beifall aufgenommenen Sieg über den Polen Swietoslawski. Nachdem der Pole schon vorher dreimal in größter Gefahr war, mußte er schließlich durch einen Nackenhebel auf die Schultern. Einen klaren Punktsieg feierte der Däne Voigt über den Ungarn Varinca. Der Finne Hjelt warf den Letten Weinarowich schon nach 4½ Minuten Kampfdauer. Einen einstimmigen Arbeitssieg holte sich der Tschecho Nic gegen den Franzosen Bagle.

In der folgenden ersten Runde der Federgewichtsklasse kam unser Meister Sebastian Hering schon nach 1,2 Minuten durch Hüftschwung zu einem Nichtsieg über den Franzosen Francois. Eine der wichtigsten Begegnungen in dieser Klasse war das Zusammentreffen zwischen dem Schweden Persson und dem Ungarn Jombart. Keiner der beiden Ringer konnte einen wahrnehmbaren Vorteil herausholen und nur sehr knapp erhielt der Schwede mit 2:1-Richtern die Entscheidung zugesprochen. Der Däne Roge Meier gewann nach 4:23 Minuten bereits entscheidend gegen den Engländer Worrell.

Die Ergebnisse:

Bantamgewicht: Mödel-Deutschland schlägt Swietoslawski-Polen nach 9:55 Min. entscheidend, Voigt-Dänemark schlägt Varinca-Ungarn n. P., Hjelt-Finnland schlägt Weinarowich-Estland in 4:30 Min. entscheidend, Nic-Tschechei gewinnt durch Arbeitssieg gegen Bagle-Frankreich.

Federgewicht: Hering-Deutschland schlägt Francois-Frankreich nach 1:30 Min. entscheidend, Persson-Schweden wird 2:1-Sieger gegen Jombart-Ungarn, Meier-Dänemark schlägt Worrell-England nach 4:23 Min. entscheidend.

Schwere Kämpfe boten den deutschen Ringern in den Ausscheidungen am Samstag dieser. Im Leichtgewicht ist Wolfgang Ebel mit dem Schweden Olsson gepaart. Paul Böhmer hat im Halbschwergewicht den gewichtigen Finnen Pellinen zum Gegner und Europameister Karl Hornfischer kommt erneut mit seinem alten Widersacher, dem Schweden Ryman, zusammen.

Zwei weitere deutsche Siege

Der erste Abend der in Kopenhagen ausgetragenen Europameisterschaften der Amateurringer brachte noch zwei weitere deutsche Siege durch Ebel-München im Leichtgewicht und Schäfer-Schöllerlach im Weltergewicht.

In dem letzten Kampf des Federgewichts besiegte Wiinikka-Finnland den Polen Dworek mit 3:0 nach Punkten, Lihlajamäki-Finnland warf Spurnek-Tschechoslowakei in zwei Minuten. In dieser Klasse beteiligten sich als Teilnehmer.

Kanaglus-Estland hatte am ersten Abend Freilos.

Im **Bantamgewicht**, dessen erste Kämpfe bereits abgeschlossen sind, sind neun Ringer auf der Matte. Hier war Thoresen, der schwedische Titelverteidiger, am ersten Abend noch nicht in Erscheinung getreten.

Im **Leichtgewicht**, das zehn Ringer umfaßt, war Olsson-Schweden hoch überlegen, wurde aber gegen Großösterreich nur Punktsieger mit 3:0. Kostelas-Finnland brachte den Engländer Whitfield in 1:20 Min. auf die Schulern. Kurland-Dänemark wurde gegen einstimmiger Punktsieger über Kalman-Ungarn. Dann legte sich der Münchener Ebel prächtig ins Zeug. Nach mehrfachen schweren Niederwürfen erlag Kiers-Estland einem brillanten Hüftschwung mit Untergriff in 2:45 Min. Kruli-Polen brachte den Norweger Raeb in 5½ Minuten zu Fall.

In der Klasse der **Weltergewichter** mit acht Teilnehmern konnte der mittelgewichtige Schwede Sjoberg in 4½ Minuten durch wuchtiger Schlender Finsen-Dänemark bezwingen. Wolff-Finnland warf Hametner-Oesterreich in 10:30 Min. Unser deutscher Vertreter Schäfer rang Jonas-Tschechoslowakei in 14:15 Min. zum Boden und als großer Kugelei siegte. Czajewski-Polen trat Jripsaro-Estland in 15 Minuten.

Die zweite Runde der vier leichten Gewichtsklassen wird am Samstagabend ausgetragen. Unsere deutschen Ringer haben folgende Gegner: Mödel (Deutschland) gegen Hjelt (Finnland), Hering (Deutschland) gegen Martinsen (Norwegen), Ebel (Deutschland) gegen Kalmar (Ungarn), Schäfer (Deutschland) gegen Jripsaro (Estland).

Kongreß der Amateurringer

Die Europameisterschaften der Amateurringer wurden am Donnerstag in Kopenhagen mit dem Kongreß des Internationalen Ringkampfsport-Verbandes eröffnet. An der Tagung nahmen die in der dänischen Hauptstadt versammelten Vertreter von 13 Nationen teil. Wegen rückständiger Beitragsleistung waren die Verbände von Norwegen, Oesterreich und der Tschechoslowakei entschuldigt. Der Führer des deutschen Ringersports, Dr. Heul-Berlin, erklärte jedoch, für Oesterreich die Bürgschaft zu übernehmen. In gleicher Weise legten sich Schweden und Polen für Norwegen und die Tschechoslowakei ein, so daß deren Vertreter die Teilnahme an der Tagung gestattet werden konnte. Neu aufgenommen wurden Bulgarien und Griechenland, so daß nunmehr dem Internationalen Ringer-Verband 48 Länder angeschlossen sind. Die diesjährigen Europameisterschaften im freien Stil werden von Brüssel in der Zeit vom 5.—7. September veranstaltet. Im Olympiajahr 1936 fallen die Titelkämpfe aus. Deutschland erzielt die Europameisterschaften im freien Stil für 1937, was sie in der ersten Oktober-Hälfte durchgeführt werden sollen. Im Freistil, anläßlich der Pariser Weltausstellung, werden die Titelkämpfe im griechisch-römischen Stil in Frankreich durchgeführt werden.

Zum Geburtstag des Führers

Glückwunschtelegramm des Reichssportführers

Reichssportführer von Tschammer und Osten hat namens der deutschen Turn- und Sportgemeinde an den Führer und Reichskanzler Adolf Hitler, der am Samstag, 20. April, sein 46. Lebensjahr vollendet, ein Glückwunschtelegramm mit folgendem Wortlaut gerichtet:

„Deutschlands Turn- und Sportgemeinde, einig in dem Vorsatz, die gewählte Kraft des Leibes und die entschlossene Stärke des Charakters bis zum Letzten einzusetzen für die Erfüllung der Aufgaben, die Sie, mein Führer, uns stellen, versichert Sie anläßlich Ihres Geburtstages aufs Neue ihrer treuesten Verehrung und Treue, einer Treue, die sich um so fester um Sie schließt, je mehr die Welt Sie mit der schwersten Bürde belastet.

Gruppenführer und Reichssportführer gez. von Tschammer."

Verdienter Sieg

1. FC Pforzheim — VfB Stuttgart 1:2 (1:1)

Am Karfreitag gastierte Württembergs Meisterelf im „Brötzinger Tal", ohne allerdings den hochgeschraubten Erwartungen der 800 Zuschauer ganz gerecht werden zu können. Die Gäste hatten allerdings im Sturm Pech für den bekannten Stoß, was sich doch bemerkbar machte. Der Gastgeber spielte im Feld recht, besonders Nagy und Lehmann, aber im gegnerischen Strafraum war es mit seiner Kunst vorbei, zumal die Pforzheimer Kombination recht hier arbeitete. Nur war auch der Gäste-Mittelläufer Stock, außerdem beide Verteidiger, dagegen war der Torhüter Kurz verhältnismäßig nicht sicher. Bei den Pforzheimern war lediglich die Läuferreihe schwach, sonst konnte man mit den Leistungen der Elf zufrieden sein.

Gutes Spiel der Sachsen

Stuttgarter Kickers — Pol. Chemnitz 1:4 (1:2)

Im Gegensatz zum Dresdner SC konnte der neue Meisterelf der Polizei Chemnitz in Stuttgart ganz ausgezeichnet gefallen. Das Karfreitagsspiel auf dem Degerloch-Platz sah vor 800 Zuschauern einen schönen und flotten Verlauf, wobei es den Polizisten gelang, ihre schon in der ersten Hälfte gute Leistung noch der Pause noch zu steigern und einen verdienten Sieg davonzutragen. Das Eckballverhältnis der Sachsen war günstig und sicherlich, es auch jedenfalls maßgebend gegen das verschwenderische Spiel der Kickers-Stürmerreihe ab.

SV Feuerbach — Sportfr. Dresden 1:1 (2:1)

Der SV Feuerbach hatte ebenfalls höchste Gäste, und zwar die bekannte Elf der Dresdner Sportfreunde, die trotz ihrer Niederlage gut gefallen konnte. Die Feuerbacher fanden sich mit den schlechten Platzverhältnissen viel besser ab, als die Kontrahenten an ihrem Flachpatz (Schlacke) der Gäste, die jedoch in der 2. Hälfte Orientierungsschwierigkeiten erkennen ließen. Feuerbach kam nach acht Minuten durch Dietz zum ersten Tor, das der Gästeschlußmann bald ausglich. Maier brachte noch vor der Pause den Platzverein erneut in Front und gegen Minuten vor Schluß stellte Frank das Endergebnis her. 800 Zuschauer verfolgten dem Spiel bei.

48 Nationen haben jetzt ihre Teilnahme an den Olympischen Spielen 1936 in Deutschland zugesagt, nachdem jetzt auch noch die Anmeldungen von Island und Uruguay eingelaufen sind.

DUNLOP Reifen
werben durch ihre Leistung für deutsche Wert-Arbeit

MARCHIVUM

Fußball im Reich

Aufstiegsspiele zur Gauliga

Südwest: Reichsbahn/Rot-Weiß Frankfurt — FV Saarbrücken 0:1; Opel Rüsselsheim — Germania Pfersee 4:2.

Gesellschaftsspiele

1. FC Pforzheim — VfB Stuttgart 4:2; Stuttgarter Kickers — Palmer Vaihingen 2:4; SV Feuerbach — Sportfr. Dresden 0:1.

Auf Reisen...

Wacker Trier — FC 05 Schweinfurt 0:6; Eintracht Plaidt — SSV Ulm 2:0; Hessen Kassel — Wacker Wien 2:0; Germania Worms 1:1; Eintracht Braunschweig — 1. FC Nürnberg 0:4; BuSpV Teplitz — Borussia Neunkirchen 3:5; Sparta, Freiburg — Eintracht Frankfurt 1:3; BC Hertha — Kickers Offenbach 2:1; Münchner SC — Freiburger FC 4:5; 1. FC Reichenbach — Wacker München 2:0.

Ostgruppe: Zobten/O. Elbing — SC Oberstreudorf 1:1; Rot-Pr. Königsberg/Pr. Samland — Viktoria Berlin 1:3.

Pommern: Germania Stolp — Polizei Berlin 2:4.

Schlesien: Germania Breslau — Blau-Weiß Berlin 3:0; **Preußen:** Hindenburg — Polizei Danzig 2:3.

Sachsen: Dresdner SC — Fortuna Döbeln 1:1; Viktoria Leipzig — SC Erfurt 1:0.

Mitte: TuSg Leipzig — 1. FC Lauscha 2:0.

Nordmark: Hamburger SV — Schalke 04 4:3.

Niedersachsen: Arminia Hannover — VfB Bremen 2:3; Heeßig Göttingen — Turn Kassel 1:2.

Westfalen: Arminia Bielefeld — FC Harburg (Oberliga) 5:4; Germania Bremen — SpVg Herten 2:0.

Niederrhein: Hamborn 07 — Turn Düsseldorf 7:2; Alemannia Aachen — Borussia Mönchengladbach 7:3; Eintracht Gladbach — SuS 07 1:2; Fortuna Krefeld — Hannover 96 7:2.

Mittelrhein: Bonner FV — SSV Ehrenfeld 1:0; Kaiser SC 99 — „Jonkmen" (Holland) 4:4.

Badens Jungliga-Elf

Zum Spiel gegen Württemberg in Tailfingen

In Tailfingen treten am 28. April die Gaue Württemberg und Baden zu Jugendspielen mit ihren Nachwuchsmannschaften an. Es dürfen an diesem Spiel nur Spieler unter 22 Jahren teilnehmen. Badens Gauleitung hat bei Bedarf die beiden Gil bereits benannt, aber sie wird im Falle eines Ausfalles ersetzen müssen, da der Karlsruher Domminger in am gleichen Tag in der Nationalmannschaft in Brüssel spielen soll. Die badische Vertretung erhält folgendes Aussehen:

Ehelmann
(SV Waldhof)

Nagel — Immel
(beide Karlsruher FV)

Helm — Obert — Ler
(Karlsruher FV) (Sandhofer) (Phönix Karlsruhe)

Hellenauer — Grah — Domminger — Kapp — Stahl
(VfB Neckarau) (Vfb. K.) (KFV) (VfB Pforz.) (Durlach)

Bemerkenswert ist, daß man diesen 11 Spielern nicht weniger als fünf unlängst den erfolgreichen Gaukampf gegen Württemberg erhalten und in drei Fällen Sieger waren.

Die württembergische Nachwuchself wird erst nach einem Probespiel, das im Wohnen eines von Hundertlichter Obwald anberaumten Lehrgangs am Mittwoch, 24. April, in Ehingen Rottlinden wird, aufgestellt. Die voraussichtliche Gil spielt gegen die harte Neckarfelsenmannschaft des FC Tailfingen.

Deutschlands Elf gegen Belgien umgestellt

Die Aufstellung des Deutschen Fußball-Bundes ist nun bei einer eingehenden Prüfung des gesamten Länderspiel-Programms und unter Berücksichtigung der nachhaltigsten Meisterschafts- und Aufstiegsspiele bei Vereinen hat sich eine Umstellung und Ergänzung der für die bevorstehenden Länderkämpfe vorgesehenen Mannschaft als notwendig ergeben. Die deutsche Nationalmannschaft spielt bekanntlich in Brüssel am 28. April gegen Belgien in folgender Aufstellung:

Jakob
(Jahn Regensburg)

Munkert — Buch
(1. FC Nürnberg) — (Duisburg 99)

Gramlich — Goldbrunner — Schulz
(Eintr. Frankfurt) (Bayern München) (Schalke, Gelsenkirchen)

Lehner — Stelling — Urban — Domminger — Janes
(Augsburg) (Waldhof) (Tasmania) (KFV) (Werder)

Ersatz: Jürgens (Hol-Weiß Oberhausen), Kwiat (Eintracht Frankfurt), Lippert (Wacker 1860), Neumann (München).

In dieser gedachten deutschen Mannschaft erscheinen elf nicht weniger als vier Länderspiel-Neulinge. Es sind dies: Munkert, Schulz, Urban und Domminger.

Benrath in Hannover erfolgreich

SSV. Benrath, die Wasserballmannschaft des Vereins Niederrhein, machte auf der Reise zum Oberlauterer in Berlin am Karfreitag in Hannover Station, wo sie zu einem Spiel gegen die dortigen Kraulern antrat. Nach schönen und sicherlich besseren Spiel blieben die Rheinländer verdientermaßen knapp mit 3:2 (2:1) Toren erfolgreich. Das Spiel der Benrather war wieder hart auf die Verteidigung beschränkt. Reichenberg als linker Verteidiger spielte während der ganzen 30 Minuten zweiter Mittelläufer. Oppelt (2) und Pickarz waren für die Düsseldorfer die Torschützen, während Krüfe und Müller (Schwerter-Ball) je 1 Tor für die Kraulen erzielten.

Hofmann aus dem DFB ausgeschlossen

In Dresden fand unter dem Vorsitz des Bundesrechtswarts Schmidt eine Verhandlung gegen den bekannten Fußballspieler Richard Hofmann-Dresden statt. Der frühere Nationalspieler wurde wegen Vergehens gegen die Amateurbestimmungen aus dem DFB ausgeschlossen. Das gleiche Schicksal traf den früheren Vereinsgefährten des Dresdner SC, Patschek. Außerdem wurde der DSC mit 500 Mark in Strafe genommen.

Bekanntlich hatte Hofmann sich durch Annahme von Geldern von einer Zigarettenfabrik für die Überlassung seines Bildes schuldig gemacht. Patschek und der Dresdner SC machten sich in Strafe genommen, weil sie von diesem Vergehen wußten.

Englischer Fußball

Die Ergebnisse vom Karsamstag

England: 1. Liga: Arsenal — Middlesbrough 4:0; Aston Villa — Huddersfield Town 1:1; Chelsea — Wolverhampton Wanderers 4:2; Grimsby Town — Leicester City 3:1; Leeds United — Birmingham 1:4; Liverpool — Stoke City 5:0; Manchester City — Portsmouth 2:4; Sunderland — Preston Northend 4:1; Tottenham Hotspurs — Blackburn Rov. 1:0.

1. Liga: Blackpool — Bolton United 3:2; Bolton Wanderers — Swansea Town 1:0; Brentford — Bradford 1:0; Burnley Oldham — Chelsea 4:2; Bury — Newcastle United 0:2; Fulham — Sheffield United 7:2; Norwich City — Hull City 3:0; Nottingham Forest — Plymouth Argyle 1:3; Port Vale/Reds Crewe 3:3.

Reitturnier in Nizza

Achtungserfolg unserer Reiter

Der zweite Turniertag in Nizza entfaltete sich bei recht frühlingshaftem Wetter wieder eines guten Besuches. Das Programm lief sich allerdings sehr in die Länge und rund sieben Stunden Jagdreitens dürften selbst für den begeisterten Turnierbesucher zu viel gewesen sein.

Wenn es auch diesmal keinen deutschen Sieg gab, so dürften unsere Reiter doch einen guten Gesamteindruck hinterlassen haben. Die Aufgabe der Pferde war diesmal schon wesentlich schwerer. Gleich im „Preis der vereinigten französischen Kavallerie" waren Hecken Hindernisse zu nehmen, von denen die meisten die Ausmaße zum Teil sogar eine Höhe von 1,60 Meter erreichten. Unter den fehlerlosen Pferden befand sich auch der Holsteiner Armee (Oblt. Brandt), der zum erstenmal an einem internationalen Turnier im Ausland teilnahm. Der Vollblut wurde nur mit drei Sekunden geschlagen, Porter, nachdem er bis zum letzten Sprung im Stechen fehlerlos gegangen war. Im ersten mit einmaligem Fehlerpunkten, aber mit besserer Zeit, die beiden italienischen Kavallerie (Rt. Reckler und Fabrecha (Rt. Guttereg) lagen der Franzose Trenay (Rt. Tillerbe) noch vor ihm. Der Schweizer C. F. und der Ital. Bianca-Gabbi hatten im Stechen je acht Fehler gemacht. In dem schwer Ring ritten Sch. Dieck (Oblt. Schickum) und Baccarat (Mitm. Momm), die beide am Kopfsprung mit Sieben Fehler in Kauf nehmen mußten, zusammen mit zwei anderen Pferden. Oberl. (Oblt. Kurt Hasse) blieb mit acht Fehlern unplatziert.

Der „Preis der italienischen Kavallerie", der durch den Vorjahrssieg von Capitän Cloos in Madrid zum erstenmal in Frankreich zum Austrag kam, lief sich endlos in die Länge, da alle 10 Teilnehmer zweimal über den auf 15 Sprüngen bestehenden Kurs gehen mußten. Für die Wertung wurden beide Umläufe zusammengerechnet. Unter den acht fehlerlosen Pferden im ersten Gang befand sich von den deutschen nur Tora (Oblt. E. Hasse), die aber im zweiten Umlauf Pech hatte, ein Rid umwarf und so im Gesamtergebnis nur Fünfte wurde. Mange (Oberlt. Schickum) kam erst beim zweiten Gang fehlerlos über den Kurs, obwohl sein Reiter beide Bügel verloren hatte. Die Stute hatte jedoch vorher, ebenso wie Baron (Oblt. Brandt), der später durch Verweigern der Mauer sein Hilfenkonto auf sieben erhöhte, vier Fehler gemacht. Hilfreiche Umläufe fehlerlos zu bestehen gelang nur dem Schweizer Rt. Schwarzenbach mit Primula, dem italienischen Cap. Filippini mit Stella, dem rumänischen Rt. Poteci mit Mecanic und Rt. Bueno-Portugal mit Beaulieu. Die beste Zeit reichlich zugunsten von Primula. Mange belegte den 7. Platz und auch Baron war als Fehler noch unter den Preisträgern.

Mannheimer Mai-Pferderennen

Nach der in den letzten Tagen geschlossenen 10 Mitteldeutschen des dreitägigen Meetings erfuhren bei den Wetten ein erfreuliches Interesse, indem dabei 112 Unterschriften abgegeben wurden. Neben der wieder im Vorjahre begriffenen Beteiligung der Münchener Trainingszentrale und der pfälzischen Ställe wurden wieder mehrere darunter recht gute Pferde aus dem Rheinland, aus Mitteldeutschland und der Berliner Zentrale eingeführt. Auch die Rennen der Nationalen Weitrennbahn, von denen täglich eins gelaufen wird, sind gut besetzt. Das als Amateurreiten ausgeschriebene „Kirche-Gedächtnis-Jagdrennen" am Ostersonntag (7. Mai) erhielt 29 Unterschriften, darunter die Kavallerieschule Hannover, der Verband Deutscher Amateur-Rennreiter, die Kölner Reiterstandarte, der Zodelinger Stall und verschiedene Offiziersrennställe, insgesamt eine recht gute Klasse, deren Besitzer teilweise auch im Offiziersrennen, dem „Reichs-Heck-Jagdrennen", vertreten sind. Das der nächsten Hindernisstelle gestiftete „Rosengarten-Rennen" am Christi-Himmelfahrtstag (2. Mai) vereinigt 27 Unterschriften, darunter die Ställe Bodmer, Hottelmann, Buchmüller, Beckel v. Hanach, Jungopf, Mößler, Kraus und Silbernagel. Auch im „Saarbefreiungs-Jagdrennen" und im „St.-Jagdrennen" am Saarbefreiungs-Rennsonntag (12. Mai) ist mit 24 bzw. 26 Unterschriften eine recht rege Beteiligung genannt, die in Verbindung mit den bereits veröffentlichten Hauptrennen der einzelnen Tage Mannheims transportfreudige Mai-Woche hoch über das Niveau heraufheben werden.

Deutschlands Hockeyelf

Deutschlands Hockey-Nationalelf zum Spiel gegen Holland am 28. April im Amsterdamer Stadion ist bis auf den Linksaußenposten die gleiche, die den 7:1-Sieg gegen Frankreich in Paris erfocht. An Stelle von Weber (Hc) nun der schnelle Hamburger B. Kapelmann vom Harvestehuder THC auf dem linken Flügel. Die Mannschaft hat also wie folgt:

Bornholt
(Harvestehuder THC)

Brunner (Berliner HC) — Zander (Berliner HC 99)

Gerdes (Münchner SC) — Kleinpeter (Berliner HC 99) — Schmaltz (Berliner HC)

Bieberbach — Hemel — Weiß — Scherbarth — Rosenbein
(beide Berliner HC) (BHC) (BHC 99) (Harvestehuder)

Heidelberger Ruderbericht

Die RG Heidelberg hatte am Karfreitag die Ruderkameraden der Hamburger Polizei zu Gast. Die Norddeutschen kämpften elegant, aber es mangelte ihnen an Technik und Spielerfahrung. Trotz für irrgeteilte in 11 Punkten Sieger, der nicht zuletzt an den mäßigen Leistungen der Heidelberger Ruderer. Heidelberg Siebner mit 20:11 (10:0) Punkten lagen allerdings wie in Arbeit. Die RGH erzielte durch Engler, Ehrich, K. und R. Pfister, Louis Hottelmann drei Versuche, von denen zwei erhöht wurden, außerdem gab es noch drei Punkte durch Verwendung von Strafelfmeter. Die Punkte für Hamburg erzielten zu vier Versuchen von Blumenschein, Voß, Wandschneider und Brandes, von denen einer zum Treffer erhöht werden konnte.

Jack Gorman Amerikas neuer Brustschwimmer

Nachdem die Aussichten der Amerikaner für die Olympischen Spiele in Berlin im Freistilschwimmen durch Peter Fick und Jack Medica, im Rückenschwimmen durch Adolf Kiefer und Mandermerghe und im Brustschwimmen durch John Higgins bereits sehr gut sind, dürfte er jetzt noch Verhandlungen erhalten. Bei einer Veranstaltung in Arica (Chile) meldete der bisher kaum hervorgetretene Jack Gorman mit einer aufgezeichneten Leistung auf. Im 100-Meter-Brustschwimmen stellte er mit der Zeit von 1:04 Minuten einen neuen amerikanischen Rekord auf, die in Vergleich zu der Weltbestleistung des Amerikaners Higgins über 100 Meter mit 1:11,8 Minuten sehr gut ist.

Handball-Oberspiele des Tsd. „Jahn" Seckenheim

Mit einem großzügigen Sportprogramm meldet der Tsd. „Jahn" Seckenheim dem einheimischen Sportpublikum zu Ostern auf. Es ist ihm gelungen, den Meister des Deutschen Handballmeisters Polizei Darmstadt, den TV. Hochheim, zu einem Freundschaftsspiel am Ostersonntag zu gewinnen, während für Ostermontag der frühere Deutsche Meister, TV. Friedrichsheim seine Zusage gegeben hat. Es ist natürlich ein großes Wagnis, solch großen Kanonen des Handballsports gegenüberzutreten. Nachdem aber die hiesige Mannschaft, verstärkt durch ihre Neulinge aus der Polizei und Reichswehr, sich schon in ähnlichen Treffen gut behauptet hat, darf man auch hier schöne und interessante Kämpfe erwarten. Ein Besuch dieser Sportveranstaltung kann daher nur empfohlen werden.

Kleine Sport-Nachrichten

Belgiens Fußballelf bestreitet das Länderspiel gegen Deutschland am 28. April in Brüssel in der gleichen Besetzung wie am vergangenen Sonntag das 1:1-Spiel gegen Frankreich, also mit: Badjou-Brüssel; Paverick-Antwerpen, Smellinckx-Molenbeek; Talens-Antlich, Eijnern-Beerschot, Claes (Lüttich-Gilkinet); Dewiel-Antwerpen, Voorhoof-Lier, Braine-Sparta Prag, Jiendenghs-Uterlicht, van Brod-Antwerpen.

Zur Teilnahme am internationalen Jugendrennen, das in Verbindung mit den Olympischen Spielen 1936 in Berlin stattfinden wird, ist jetzt die Einladung an alle nationalen Olympischen Komitees, die die Teilnahme an den Olympischen Spielen zugesagt haben, eingegangen.

Der Fußballgau Mitte wird mit seiner im Handballpokalwettbewerb siegreich gewesenen Gauelf am 16. Juni in Bad Nauheim gegen Nordhessen, am 22. Juni in Stuttgart gegen Württemberg und am 26. Juni in Frankfurt a. M. gegen Südwest spielen. Zu Beginn der neuen Spielzeit spielen die Mitteldeutschen gegen Sachsen, Brandenburg und Ostpreußen.

Frankreichs Wasserballspieler begeben sich Anfang Mai auf eine Gastspielreise nach Deutschland, wo sie mehrere Spiele gegen Vereins-, Stadt- und Gaumannschaften austragen werden. In Württemberg sind zwei Spiele, und zwar in Ludwigsburg und Stuttgart, vorgesehen.

Im Mittelpunkt der Radrennen in Zweibrücken stand ein 700-Kilometerfahren nach Schrittmachern, das von den Bikern Meinet-Grün/Markus vor den Stuttgartern Hentschel/Reibach und den Hamburgern Ehlert/Purdert gewonnen wurde.

Der Deutsche Skilauf-Verband hielt am Karfreitag in Berlin seine Jahresversammlung ab, auf der festgestellt wurde, daß in den letzten letzten Jahren erhebliche Fortschritte im Skilaufsport gemacht wurden. Zur Förderung des Wintersportes ist für den 4. Mai eine englische Skilauf-Hockeymannschaft nach Stuttgart verpflichtet worden, um gegen eine deutsche Auswahl anzutreten.

Toni Merkens-Köln hatte am Karfreitag in Herne Hof im Internationalen Kameraden-Radrennen. Er erzielte mit dem Meister des deutschen Imperiums, E. W. Hug, Punktgleichheit.

Ueberraschungen in Rom

Italienische Tennismeisterschaften

Am Karfreitag gab es bei den Tennismeisterschaften von Italien in Rom einige unerwartete Ergebnisse. So unterlag der Australier Hopman, der nach dreiwöchiger Tournee gerade vom Schiff gekommen war, gegen den italienischen Juniorenmeister Caporello in fünf Sätzen, während Roderich Menzel den Franzosen Lefourc in drei Sätzen überraschte. Der Wiener Kuhna hatte seine gute Form durch einen Sieg über Bonifaz unter Beweis. Bei den Frauen schlug die Französin Rapel die bekannte Schweizerin Hunger aus, unterlag aber dann gegen die Polin Jedrzejowska. Frau Sperling gab über die Engländerin Lyle eine Runde weiter.

Herreneinzel: R. Menzel — Lefourc 6:3, 6:2, 6:0; Kuhna — Bonifaz 6:3, 6:2, 2:6, 7:5; Caporello — Hopman 4:6, 6:2, 2:6, 6:4, 6:3; Hughes — Roby 6:4, 5:4, 3:6, 1:6, 6:3; de Stefani — Brugnon 3:7, 6:2, 5:3, 6:2; Hines — Quintanilla 6:2, 6:1, 6:0; Palmieri — Bonacossi 6:2, 6:2, 6:3.

Dameneinzel: Valerio — Deamon 4:6, 6:2, 6:4; Sperling — Lyle 6:3, 6:3; Rapel — Hunger 6:4, 6:0, 6:2; Jedrzejowska — Roe 10:8, 6:2.

Gemischtes Doppel: Galeria-Turnbull — Franken-Plaxner 6:4, 6:2.

Herrendoppel: de Borman-Cucelg — Rodo-Del Bene 6:4, 6:4, 2:1 ausg.

Damendoppel: Roemoff — Roumsen 6:4, 7:5.

4. Olympische Winterspiele

Dr. Brobt Führer der Nationalmannschaft

Um seine volle Arbeitskraft als Generalsekretär der Organisation der 4. Olympischen Winterspiele widmen zu können, wird auf Grund einer Entschließung des Reichssportführers das Amt des Sportwarts, Baron Le Fort, bis auf weiteres von allen seinen Aufgaben befreit. In seiner Stellvertretung übernimmt Dr. Brobt (Teilnahme) die Führung und Ausbildung der Nationalmannschaft. Alle übrigen sportlichen Angelegenheiten werden durch den Fachamtsleiter für Skilauf im Deutschen Reichsbund für Leibesübungen, von Jelf Walter, direkt erledigt.

Handball-Oberspiele des Tsd. „Jahn" Seckenheim

Mit einem großzügigen Sportprogramm meldet der Tsd. „Jahn" Seckenheim dem einheimischen Sportpublikum zu Ostern auf. Es ist ihm gelungen, den Meister des Deutschen Handballmeisters Polizei Darmstadt, den TV. Hochheim, zu einem Freundschaftsspiel am Ostersonntag zu gewinnen, während für Ostermontag der frühere Deutsche Meister, TV. Friedrichsheim seine Zusage gegeben hat. Es ist natürlich ein großes Wagnis, solch großen Kanonen des Handballsports gegenüberzutreten. Nachdem aber die hiesige Mannschaft, verstärkt durch ihre Neulinge aus der Polizei und Reichswehr, sich schon in ähnlichen Treffen gut behauptet hat, darf man auch hier schöne und interessante Kämpfe erwarten. Ein Besuch dieser Sportveranstaltung kann daher nur empfohlen werden.

SCHACH

Die wilde Jagd

Auf dem großen Moskauer Turnier, das kürzlich in größtem Rahmen unter Beteiligung fast aller „Kanonen" vonstatten ging, endete ein ungewöhnlich hoher Prozentsatz der Partien unentschieden. (Dr. Lasker war mit 13 Remisen aus 19 Partien Remisenkönig.) Trotzdem wurde meist scharf gekämpft. Dafür bringen wir heute ein Beispiel. Schwarz schlägt — wie das häufig vorzukommen pflegt — den befreienden Vorstoß c5 so lange hinaus, bis es zu spät ist und er einem wuchtigen Königsangriff erliegt. Statt vieler Worte mag das Geschehen auf den 64 Feldern selbst sprechen.

Weiß: Botwinnik, Schwarz: Tschechower.

1. Sg1—f3, d7—d5. 2. c2—c4, e7—e6. 3. b2—b3, Sg8—f6. 4. Lc1—b2, Lf8—e7. 5. e2—e3, 0—0. 6. Lf1—e2, c7—c6.

Beide Parteien meiden die ausgefahrenen Geleise der Theorie und gehen eigene Wege. Der Weiße ist aber scheinbar ein besserer „Pfadfinder" als sein Partner!

7. 0—0, Sb8—d7. 8. Sb1—c3, a7—a6. 9. Sf3—d4.

Eigene Wege in der Parteieröffnung zu gehen, ist ein löbliches Unternehmen. Aber derartige positionswidrige Springerausflüge sollten eigentlich durch kräftige Gegenmaßnahmen als Abwege markiert werden. c5 sollte Schwarz bei dieser günstigen Gelegenheit endlich spielen. Statt dessen läßt er sich von der gekünstelten Spielweise des Anziehenden beeinflussen und versucht sich mit ähnlichen bizarren Springermanövern. — Daran kann der Leser ein Stück Schachpsychologie studieren!

9. —, d5×c4?

Damit verstößt Schwarz gegen den Grundsatz, daß man nicht ohne Not das Zentrum preisgeben soll.

10. b3×c4, Sd7—c5. 11. f2—f4!

Die Möglichkeit zu c5 hat sich Schwarz vorläufig selbst genommen, und unterbindet Weiß natürlich schleunigst den befreienden Vorstoß e5, und die schwarzen Truppen kommen nicht zur Entfaltung.

11. —, Dd8—c7. 12. Sd4—f3, Tf8—d8. 13. Dd1—e2, Sc5—d7. 14. d2—d4, c6—c5.

Nach dem oft befolgten Motto: Warum einfach, wenn's auch umständlich geht! Weiß hat die bisherige Passivität im schwarzen Lager zu einem Angriff verheißendes Aufbau seiner Stellung ausgenützt. In der Folge verstärkt er sie noch, um plötzlich zum vernichtenden Opferangriff überzugehen.

15. Sf3—e5, b7—b6. 16. Le2—d3, c5×d4. 17. e3×d4, Lc8—b7. 18. De2—e2, Sd7—f8. 19. Se3—d1, Ta8—a7. 20. Sd1—f2, Dc7—b8.

Schwarz versucht, da er keinen Gegenangriff zustandebringen kann, seine Stellung in Verteidigungszustand zu setzen. Kaum gibt er sich aber in diesem Bemühen die erste Blöße, da bricht das Gewitter los.

21. Sf2—h3, h7—h6. 22. Sh3—g5!

Damit beginnt der kraftvolle Schlußangriff, der in seiner vorbildlichen, konsequenten Durchführung den eigentlichen Inhalt der Partie ausmacht.

22. —, h6×g5. 23. f4×g5, Sf8—d7.

Sonst dringt der weiße Angriff mit Sf7+, Dh5 usw. rasch durch.

24. Se6×f7!, Kg8×f7. 25. g5—g6+, Kf7—g8. 26. De2×e6+, Kg8—h8. 27. De6—h3+, Kh8—g8. 28. Lf3—h5!, Sd7—f8. 29. Lh5—e6+, Sf8×e6. 30. Dh3×e6+, Kg8—h8. 31. De6—h3+, Kh8—g8. 32. Tf1×f6!

Eine Bresche nach der anderen reißt der Angreifer in die feindliche Stellung. Schwarz spielt nur noch die Rolle einer willenlosen Puppe. Ohne Halt wird er von den Wellen des Angriffs hin- und hergeworfen.

32. —, Le7×f6. 33. Dh3—h7+, Kg8—f8. 34. Ta1—e1, Lf6—e5. 35. Dh7—h8+.

Auf Te5 hätte sich Schwarz mit De6: de, Td1+ noch über Wasser gehalten. Die Textfortsetzung ist zwingend.

35. —, Kf8—e7. 36. Dh8×g7+, Ke7—d6. 37. Dg7×e5+, Kd6—d7. 38. De5—f6+, Kd7—e6. 39. d4—d5=, Ke6—c5. 40. Lb2—a3+, Kc5×c4. 41. Df6—e4+, Ke4—c3. 42. La3—b4+, Kc3—b2. 43. De4—b1#. Endlich hat der gehetzte König seine Ruhe!

Aus dem Winterturnier

Auch Gruppe B der 3. Klasse hat inzwischen den Kampf beendet (bis auf die wohl unentschieden ausgehende Partie Heger—Frey).

III. Klasse, Gruppe B.

		1.	2.	3.	4.	5.	6.	7.	8.	9.	10.	11.	12.	13.	14.
Kampf	1.	—	0	½	½	1	0	1	½	1	1	1	1	0	1
W. Fuchs	2.	1	—	1	0	0	0	0	0	0	0	0	0	0	0
L. Frey	3.	½	0	—	1	½	½	0	1	1	1	—	0	0	0
Schnepf	4.	½	1	0	—	1	1	½	1	1	0	½	0	1	½
Wachenroth	5.	1	1	½	0	—	1	1	1	0	1	0	0	1	1
Meisner	6.	0	1	½	0	0	—	1	1	½	1	0	0	0	0
Heiles	7.	1	1	1	½	0	0	—	1	1	1	0	0	½	0
F. Müller	8.	0	0	0	0	0	0	0	—	0	1	0	0	0	0
Fisher	9.	½	1	0	0	1	½	0	1	—	1	½	0	0	0
Ortmeier	10.	0	1	1	0	0	0	0	0	0	—	0	0	0	0
Heger	11.	0	1	.	½	1	1	1	1	½	1	—	1	1	1
Jenghans	12.	0	1	1	1	1	1	1	1	1	1	0	—	1	1
Albert	13.	1	1	1	0	0	1	½	1	1	1	0	0	—	0
Wirges	14.	1	0	0	½	0	1	0	0	0	0	0	0	1	—

Die Mannschaftskämpfe

Wie alljährlich, so fragen auch heuer die einzelnen Abteilungen des Mannheimer Schachklubs Mannschaftskämpfe untereinander aus. Je 15 Mann vertreten eine Abteilung; die Zentrale hat, um den Reiz des Kampfes zu erhöhen, nur eine 2. Mannschaft aufgestellt. Die bisherigen Ergebnisse:

Zentrale III	15:0	Sandhofen	
Zentrale II	10½:4½	Waldhof	
Zentrale II	8½:6½	Käfertal	
Waldhof	12½:2½	Sandhofen	
Neckarau	11:4	Pfingstberg	
Neckarau	9:6	Waldhof	

Etwas überraschend kommen die beiden glatten Niederlagen von Waldhof gegen Zentrale II und vor allem gegen Neckarau. Aber mindestens ebenso auffallend ist der harte Widerstand, den Käfertal der Zentrale leistete. Nach den bisherigen Ergebnissen dürfte Neckarau den schwersten Gegner für Zentrale II abgeben. Vielleicht bringt schon die nächste Runde (Anfang Mai) Klarheit.

Problemschach

Als Dreizüger bringen wir heute eine nette Kleinigkeit zum Abdruck, die wir kürzlich in einer illustrierten Zeitschrift entdeckten und die wohl des Nachdrucks wert ist.

Problem Nr. 115.
H. Erdenbrecher (Nürnberg).
„Münchner Illustr. Presse" 4. 4. 35.

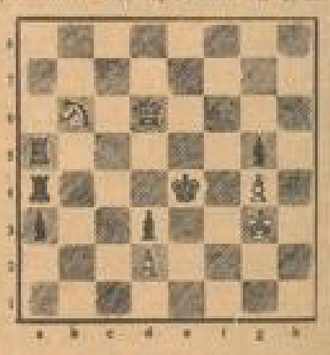

5 + 6 = 11.
Matt in 3 Zügen.

Lösungen aus voriger Nummer

Problem Nr. 113 (L. Bela).
1. Se6 Kc6. 2. Lf3+
— Ke4. 2. Lg7

Es ergeben sich zweimal je 2 hübsche Echomatts.

Problem Nr. 114 (W. May).
1. Dh7 mit guten Matthildern.
Lösungen sandte ein H. Zapf.

Mannheimer Schachklub. „Rauhütte", D 4, 11. Täglich Spielgelegenheit ab 16 Uhr. Klubabende Montags und Donnerstags.

W. L.

MARCHIVUM

Vor 136 Jahren: Das Gefecht bei Gorxheim

Wie der Odenwälder Landsturm am 20. April 1799 gegen die französische Revolutionsarmee kämpfte

136 Jahre sind vergangen seit jenem denkwürdigen Aprilsage, da ein Trupp Odenwälder Bauern im Gorxheimer Tal unter Einsatz von Blut und Leben die Heimaterde vor dem Einbruch der Franzosen beschützte und das Raubgesindel der französischen Revolutionsheere mit blutigen Köpfen aus dem Lande jagte. Niemand kennt die Namen derer, die damals ihr Leben für das Vaterland gelassen, kein Heldenbuch spricht von ihren Taten und

nur wenig berichten uns die Blätter der Geschichte vom Odenwälder Landsturm.

Nur ein schlichter Denkstein am Eingang des freundlichen Dörfchens Gorxheim, von zwei niedrigen Steinkreuzen flankiert und mit einem Gitter umschlossen, kündet in seiner stummen und doch beredten Sprache dem besinnlichen Wanderer von den Kriegstaten der Vorfahren.

**Zum Andenken
denen die dahier im
Jahre 1799
den 20 April
im Streit für das
Vaterland geblibene
tapfere Odenwäl-
der gewidmet.**

So lautet die von ungeübter Bauernhand verfaßte und vom einfachen Steinmetz eingehauene Inschrift des schlichten Zeichens dankbarer Gesinnung. Daß ihre Vorfahren durch ihr heldenmütiges Verhalten die Heimat vor dem Einbruch der Franzosen schützten, ist heute nur noch wenigen Bewohnern des schönen Odenwaldes bekannt, da hier die Geschichtsschreibung der letzten 100 Jahre manches verschwiegen hat. Die wenigen auf uns gekommenen Nachrichten zusammenfassend, ergeben vom Odenwälder Landsturm folgende Tatsachen:

Im zweiten Koalitionskrieg um die Wende des 18. zum 19. Jahrhundert standen Rußland, England, Oesterreich und die süddeutschen Staaten gegen das übermächtige Frankreich. Drei Armeen unter Erzherzog Karl von Oesterreich gegen sechs französische Heere. In Italien, am Oberrhein und in Holland wurden blutige Schlachten geschlagen. Preußen, Hessen-Darmstadt und die norddeutschen Fürstentümer blieben mit Rücksicht auf ihre eigene Hausmachtpolitik neutral. Nur das geistliche Kurfürstentum Mainz schloß sich der deutschen Sache an. Im Gebiete des Odenwaldes zogen die kleinen Potentaten, die Erbacher, Leiningen und Löwenstein, aus Furcht die Neutralität vor, trotz aller Bemühungen des kurmainzischen Kanzlers, Freiherrn von Albini, sie für die deutsche Sache zu gewinnen.

Der französische General Jourdan überschritt im Februar 1799 den Oberrhein und zog bis nach Oberschwaben.

In der Nacht vom 1. auf den 2. März überrumpelte Bernadotte die zur Schleifung bestimmte und schon halb abgerüstete Festung Mannheim, die nur noch ein einziges Bataillon Kurpfälzer und kaum noch Geschütze als Besatzung hatte. Mit 8000 Franzosen rückte er nach Heidelberg und Heilbronn vor.

Der österreichische General Sturrath schlug die Franzosen wieder zurück. Zur Verhinderung von Plünderungen unterstützten die Odenwälder Bauern überall die Oesterreicher durch einen zuverlässigen Wacht- und Nachrichtendienst an der Bergstraße und im Odenwald. Durch Signalfeuer auf den Bergen konnten die Einwohner gewarnt und alarmiert werden. Am 20. April 1799 vertrieben Odenwälder Bauern im Gorxheimer Tal nach einem heftigen Gefecht, das bis zum frühen Morgen des nächsten Tages anhielt, 2000 Franzosen, die noch schweren Verlusten abzogen.

Kämpften die Odenwälder Bauern bis dahin mehr als regellose Freischaren, wenn auch eine gewisse Organisation nicht zu fehlen schien, so wurde das nach dem Abzug der Franzosen besser.

Auf beiden Seiten wurde zu neuen Kämpfen gerüstet. Die Stärke der kurmainzischen Streitkräfte war vier Bataillone Fußvolk, eine Schwadron Reiter und einige Feldstücke. War das Land bedroht, konnte der Landsturm aufgeboten werden. Frhr. von Albini, der sehr energische kurmainzische Kanzler, organisierte jetzt den Odenwälder Landsturm nach der altgermanischen Centverfassung. Jede Cent hatte eine Kompanie bis zur Stärke von 200 Mann zu stellen, die in Korporalschaften für die einzelnen Orte eingeteilt war. Außerdem waren Stadt- und Schützenkompanien und ein Freikorps vorhanden, bei aus Freiwilligen aus allen Teilen Deutschlands bestand.

Eine besonders schneidige Truppe hatten die Förster aus dem Spessart unter dem Namen Albinijäger gebildet.

Bis zum August 1799 konnten 70 Kompanien aus dem Odenwald aufgestellt werden. Die Kompanien hatten einen Hauptmann als Führer, einen Leutnant, einen Feldwebel, einen Schreiber und die nötige Anzahl Korporäle und Spielleute. Feldpater und Wundärzte stellen die Amtsvogteien. Kommandeur des Ganzen war Frhr. von Albini.

Bewaffnet war der Odenwälder Landsturm mit Säbel und Gewehr nebst Patronentaschen, sonst aber bürftig ausgerüstet und erkennbar an gelbschwarzer Kokarde und rotweißer Armbinde, also österreichischen und kurmainzer Farben.

Die Fahne zeigte das silberne Mainzer Rad auf rotweißem Fahnentuch. Wirksam unterstützt wurde der Odenwälder Landsturm durch österreichische Szekler-Husaren, die mit den Odenwäldern Streifen bis über den Rhein machten und die Franzosen von der Bergstraße vertrieben.

Im Herbst 1799 rückten die Franzosen unter General Müller mit 40 000 Mann gegen Heidelberg—Sinsheim—Bretten vor, um einen Stoß in die deutsche Flanke zu führen. Gleichzeitig rückte General Baraguay d'Hilliers von Mainz nach Weinheim. Das Hauptquartier des Odenwälder Landsturms befand sich am 31. August 1799 in Aschaffenburg. An der Bergstraße stellte sich den Franzosen eine schwache Abteilung Landsturm entgegen, mußte aber vor der allzugroßen Uebermacht zurückgehen und konnte die Plünderung von Heppenheim nicht hindern. In drei Kolonnen rückten nun die Odenwälder, verstärkt durch kurmainzische Linientruppen und österreichische Husaren, vor. Schon auf diese Nachricht hin zogen sich die Franzosen nach Frankfurt und dann nach Mainz zurück und wagten keinen Angriff mehr, so lange der Odenwälder Landsturm in dieser Gegend erfolgreiche Streifen machte, die bis nach Hochheim, Wiesbaden, Bingen und selbst bis nach Wetzlar ausgedehnt wurden.

Im Neckartal kam es zu heftigen Kämpfen. Mit Hilfe der Odenwälder Truppe warfen die Oesterreicher am 18. September 1799 die Franzosen in der Gegend von Mannheim über den Rhein zurück.

Der schneidige Landsturm übernahm jetzt die Wacht an der Bergstraße und im Neckartal. Am 26. September 1799 zogen die Oesterreicher ab und ließen nur eine schwache Abteilung unter Schwarzenberg zurück. Darauf unternahmen die Franzosen am 4. und 5. Oktober 1799 einen Vorstoß bei Gernsbach am Main, wagten aber nicht weiter vorzugehen wegen des tapferen Widerstandes der Odenwälder. Vorstöße der Franzosen am Neckar gegen Heidelberg wurden ebenfalls durch sie verhindert. Am 1. November 1799 erlitten die Franzosen bei Birkenau eine blutige Niederlage, die der Odenwälder Landsturm allerdings nicht gründlich ausnützen konnte, da die Zentkompanie Waldbüttelbrunn ihre gesamte Munition verschossen hatte. Die Zentkompanien Miltenberg, Amorbach und Eichenbühl wiesen aber alle Gegenangriffe blutig ab und warfen den Feind auf Weinheim zurück. Am 3. Dezember 1799 mußten die Franzosen endgültig abziehen. In dieser Zeit lag das Hauptquartier des Landsturms in Waldmichelbach. Am 6. November 1799 hatten die Odenwälder ein erfolgreiches Gefecht bei Ziegelhausen und behaupteten während des ganzen Monats November das Feld. Als die Franzosen gegen Waldmichelbach vorgehen wollten, kam es im Aschartal zu blutigen Kämpfen zwischen Kurmainzern und Franzosen.

Am 21. November 1799 schlug die Miltenberger Stadt- und Zentkompanie einen Angriff auf Abtsteinach zurück und am gleichen Tage wurden die Franzosen aus Hirschhorn und Eberbach vertrieben. 190 Odenwälder Bauern und drei Offiziere haben dabei das Leben für die Heimat gelassen.

Am 9. Dezember 1799 zog der pfalzbayerische Oberst v. Wrede mit aktiven Truppen in Mannheim ein und die Franzosen flüchteten über den Rhein. Am 14. Dezember 1799 konnte der Landsturm in die Heimat zurückkehren, nachdem er siegreich Haus und Hof verteidigt und die Heimat vom Feinde gesäubert hatte.

Noch im Dezember 1799 wurde der Odenwälder Landsturm zu einer Milizgruppe, aus jüngeren Leuten bestehend, umgebildet. Auch diese Truppe konnte sich noch in mehreren Gefechten auszeichnen, bis der Waffenstillstand von Parsdorf am 15. Juli 1800 den Kämpfen Einhalt gebot. Nach dem Bruch des Waffenstillstandes unternahm das Schützenkorps von Seligenstadt noch einen kühnen Angriff auf die Franzosen bei Aschaffenburg und deckte damit den Rückzug der Bauern in den Spessart. Die Schlacht bei Hohenlinden entschied den 2. Koalitionskrieg und der Frieden brachte auch den Odenwäldern die langersehnte Ruhe. Wurde auch die Entscheidung dieses Krieges auf andern Kriegsschauplätzen geschlagen, so darf doch gerade dieser Odenwälder Landsturm für sich in Anspruch nehmen, durch sein entschlossenes Eingreifen den deutschen rechten Flügel gehalten und den Zusammenbruch der Front verhindert zu haben.

V.

Nachbargebiete

Gesetzliche Sonn- und Feiertage

a. **Ludwigshafen,** 18. April. Eine Neuregelung der Bestimmung über die Einhaltung der gesetzlichen Sonn- und Feiertage gibt das Bürgermeisteramt bekannt. Zu den in früherer Zeit schon bestehenden gesetzlichen Feiertagen kommen künftig der 1. Mai als nationaler Feiertag des deutschen Volkes, der 5. Sonntag vor Ostern als Heldengedenktag und der erste Sonntag nach Michaelis als Erntetag. Aus den übrigen Bestimmungen ist noch die Umgrenzung des Begriffs der Tanzveranstaltung erwähnenswert, der bisher öfters zu Zweifeln in Unternehmerkreisen Anlaß gab. Als öffentliche Tanzlustbarkeiten, die am ersten Ober- und Weihnachtsfesttag sowie an dessen Vorabend verboten sind, gelten nicht Veranstaltungen, bei denen ausschließlich deutsche Volkstänze getanzt werden.

Jagdhegeringführer wurden ernannt

nd. **Oggersheim,** 18. April. Landwirt Heinrich König und Kaufmann Karl Hagenburger von hier wurden von dem Kreisjägermeister des Jagdkreises Ludwigshafen-Speyer zu Hegeringführern ernannt. König obliegt die Betreuung des Hegeringes IV, umfassend die Gemeinden: Fußgönheim, Ludwigshafen, Maudach, Oggersheim und Ruchheim, Hagenburger ist der Jagdhegering III, umfassend die Gemeinden: Böhl, Iggelheim und Schifferstadt, unterstellt. Mit der Einteilung der Jagdhegeringe wird jetzt noch eine Zusammenlegung aller gleichgearteten Jagdreviere nach rein jagdwirtschaftlichen Gesichtspunkten erfolgen.

Ermordet aufgefunden

* **Saarbrücken,** 20. April. Am Gründonnerstag wurde in den frühen Morgenstunden in Bizgen, Landkreis Merzig, die 27 Jahre alte Ehefrau Maria Steil in ihrer Wohnung ermordet aufgefunden. Verletzungen an der Leiche und Tatortspuren weisen auf einen Kampf mit dem Täter hin, der somit ebenfalls Abwehrverletzungen an den Händen und wahrscheinlich auch im Gesicht davongetragen hat. Auf diese wäre besonders zu achten. Der Tod ist nach gewaltsamer Einführung eines Knebels wahrscheinlich durch Ersticken eingetreten. Gestohlen wurde nichts. Ein in der Wohnung ebenfalls anwesender zwölfjähriger Junge will Hilferufe gehört haben.

* **Birkenau,** 16. April. Eine freche Schwindlerin brachte es vor einiger Zeit fertig, in einem Südfrüchte-Geschäft in Weinheim auf den Namen der hiesigen Frhrl. Familie einen Geldbetrag zu erschwindeln. Der Polizei ist es nunmehr gelungen, die Personalien der Schwindlerin zu ermitteln und die Verfolgung aufzunehmen. Es handelt sich um ein bei Freiburg gebürtiges Mädchen, das verschiedentlich unter dem falschen Namen Band auftritt und bereits mit Gefängnis und Zuchthaus vorbestraft ist.

-a- **Hemsbach,** 18. April. Der im Steinbruch so jäh aus Leben gekommene, erst 24jährige Alb. Döringer wurde unter überaus großer Anteilnahme zu Grabe getragen. Besonders zahlreich beteiligten sich seine Sportkameraden, denen er im Kampf um die Lorbeeren ein ehrlicher Mitkämpfer war.

* **Bensheim,** 18. April. Wenn es auch kein Jubiläum bedeutet, von dem viel Aufhebens zu machen ist, so darf doch wohl daran erinnert werden, daß am 20. April gerade 615 Jahre der sind, daß im Jahre 1320 der Erzbischof von Mainz „seiner lieben Stadt Bensheim alle Rechte und Freiheiten der Reichsstädte" verlieh.

Aus Baden

Das Buchener Volksblatt beschlagnahmt

* **Buchen,** 20. April. Auf Grund des § 7 der Verordnung des Reichspräsidenten zum Schutze des deutschen Volkes vom 4. Februar 1933 wurde, wie der „Führer" mitteilt, das durch seine unflätigen Hetzereien gegen den Nationalsozialismus bekannte „Buchener Volksblatt" am Donnerstagnachmittag durch die Geheime Staatspolizei beschlagnahmt. Der Grund der Beschlagnahme liegt in einem Artikel der Nummer 92 vom 18. April „Mein Volk, was hab ich Dir getan? Antworte mir!", wodurch die nationalsozialistische Bewegung und die Regierung auf das gröblichste verdächtigt werden.

Ketsch nahm Abschied vom Bahnhofvorsteher Kircher

l. **Ketsch,** 20. April. Denn nach 15jähriger erfolgreicher Tätigkeit von hier scheidender Bahnhofvorsteher Kircher, der in Flehingen eine neue Dienststelle erhalten hat, wurden anläßlich seines Wegzuges zahlreiche Beweise seiner Wertschätzung entgegengebracht. Bei der Abschiedsfeier des Verkehrsvereins würdigten Bürgermeister Junger, Vereinsführer J. Rohr und Ehrenvorsitzender Pfister die großen Verdienste des Scheidenden um das Wohl des Vereins und des Heimatvereins, dessen langjähriges Vorstandsmitglied er war. Nachfolger wird Bahnhofvorsteher Fecteicher, bisher in Schiltach.

Die Tragödie eines Waschbären

Er wurde mit Schwefel ausgeräuchert

= **Pforzheim,** 18. April. Seit Wochen waren Bewohner im Stadtteil Brötzingen in Aufregung. Ein zunächst unbekanntes Tier suchte jede Nacht die Gärten und Häuser auf. Vor einigen Tagen wurde ein Hühnerstall geplündert. Man glaubte, daß der Uebeltäter ein Iltis, vielleicht auch Marder oder Dachs sei. Im Hause Biberstraße 9 lebte nun seit Jahren ein Rabe, der einige Worte sprechen konnte. Dieser tat nachts mit lauter Stimme kund, wenn das geheimnisvolle Tier in der Nähe war.

In einer der letzten Nächte stieß der Rabe lautes Geschrei aus und bald darnach fand man ihn zerbissen auf. Der vermeintliche Iltis hatte ihn ums Leben gebracht. Man stellte vergeblich Fallen. Dieser Tage sah das Tier auf dem Dachfirst des Hinterhauses. Es war ein offenbar aus einer Farm entsprungener Waschbär. Derselbe Geselle verschwand sogleich in der Kaminöffnung, und was nun geschah, war leider eine Tierquälerei. Der arme Sünder wurde von den gedrängten und erregten Hausbewohnern mit Schwefel ausgeräuchert, bis er tot aus dem Kamin herabfiel.

Der Waschbär ist ein harmloses Tier; seiner Größe nach ist er keineswegs mit seinem zottigen und viel gefährlicheren Namensvetter zu vergleichen. Der Waschbär hat aber ein prachtvolles und auch wertvolleres Fell. Es ist neuerdings geplant, ihn — wie dies seit Jahren schon in der Eifel der Fall ist — in freier Wildbahn im Hochschwarzwald auszusetzen.

* **Lützelsachsen,** 20. April. Ihren 60. Geburtstag begeht am 21. April die Trägerin der Neuen Mannheimer Zeitung, Kath. Lampersbörter.

* **Pforzheim,** 17. April. In den Abendstunden gegen halb neun Uhr wurde eine weibliche Leiche aus der Enz gezogen, die nur mit einem weißen Hemd und Halbschuhen bekleidet war. Wie die bisherigen Feststellungen ergaben, wurde gegen sechs Uhr abends beobachtet, daß ein 20- bis 30jähriges Mädchen beim Mühlkanal Kleidungsstücke und Handtücher ins Wasser warf. Die Tasche wurde herausgefischt. Es befand sich darin ein Schulentlassungszeugnis, lautend auf den Namen Erika Flaucher, geboren am 2. Mai 1917 in Heidelberg, ausgestellt am 22. März 1934 von der Klosterschwester Bendel in Burgweiler (Pfalz).

* **Wörth a. Rh.,** 18. April. Vom Personal eines talfahrenden Schiffes wurde eine im Rhein treibende männliche Leiche geborgen. Die Ermittlungen ergaben, daß es sich um den 1874 geborenen Versicherungsdirektor Josef Göß aus Karlsruhe handelt, der seit Sonntag vermißt wurde. Nach hinterlassenen Briefen hat er Selbstmord begangen.

* **Offenburg,** 18. April. Unser ältester Mitbürger, Pflästerermeister Georg Ruf, vollendete das 98. Lebensjahr. Trotz seines hohen Alters ist Herr Ruf noch körperlich und geistig frisch.

* **Bohlsbach** bei Offenburg, 17. April. In einem unbewachten Augenblick verschluckte das 18 Monate alte Kind des Malers Friedrich Zimmer den Schlüssel eines Möbelstückes. Durch einen sofortigen operativen Eingriff konnte der Schlüssel zwar aus dem Magen entfernt werden, doch war das arme Geschöpf nicht mehr zu retten. Den schwerbetroffenen Eltern wendet sich allgemeine Teilnahme zu.

1 Stück 32 ₰ · 3 Stück 90 ₰

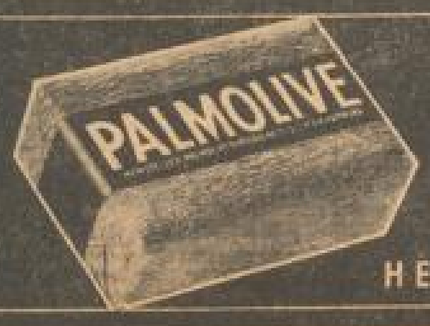

PALMOLIVE-SEIFE
Mehr als Seife - ein Schönheitsmittel
HERSTELLER: PALMOLIVE-BINDER & KETELS G·M·B·H HAMBURG

MARCHIVUM

Unsere Rätselecke

Nr. 12

Kreuzworträtsel

Sechs berühmte Bauwerke

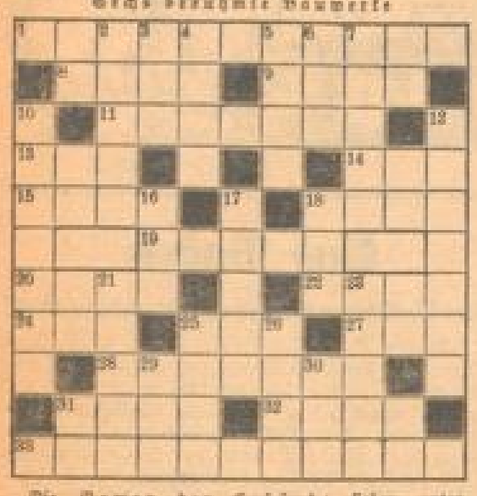

Die Namen der Gebäude stehen unter a) von links nach rechts: 1 (in Wien), 19 (in Mekka), 36 (in Rom), 33 (in Venedig); b) von oben nach unten: 10 (in Dresden), 12 (in Rom).

Bedeutung der übrigen Wörter a) von links nach rechts: 8 Glanzpunkt, 9 Halbedelstein, 11 Stadt in Thüringen, 13 Ausdruck großer Erregung, 14 Schlange, 15 weiblicher Vorname, 18 südtedischer männlicher Vorname, 20 asiatische Wüste, 22 deutscher Kunstflieger, 24 Lebensdauer, 26 Hohepriester, 27 männlicher Vorname, 31 südamerikanische Münze, 32 Mensch;

b) von oben nach unten: 2 Auslese, 3 Drehpunkt, 4 englischer Philosoph im 18. Jahrhundert, 5 Tonstufe, 6 Bad in Belgien, 7 Teil des Fußes, 16 Wintersportgerät, 17 Fangvorrichtung, 18 Hausier, 21 Beweisstück, 23 italienische Herrin, 28 englische Schulstadt, 29 weiblicher Vorname, 30 nordische Gottheit, 35 Fisch.

Silbenband

be — de — e — l — ka — mä — na — ne — ne — ne — ne — ne — no — re — ro — si — si — so — ta — ver

Vorstehende Silben sind derartig in die Felder der Figur einzutragen, daß man von oben nach unten Wörter erhält, von denen je zwei die Mittelsilbe (im stark umrahmten Feld) gemeinsam haben.

Bedeutung der einzelnen Wörter: 1—2 Flachland, 3—4 Blütenpflanze, 5—6 weiblicher Vorname, 7—8 Signalgerät, 9—10 Gesellschaftshaus, 11—12 getrocknete Weinbeere, 13—14 Tonstück, 15—16 Dienerin des Dionysos.

Bei richtiger Lösung nennen die Mittelsilben, von links nach rechts gelesen, einen Nebenfluß des Niemen.

Auflösungen aus voriger Nummer.

Kreuzworträtsel: a) 1 Oldenburg, 6 Rom, 7 Ger, 8 Erz, 10 Amram, 12 Isis, 14 Gus, 16 Ered, 17 Fer, 18 Nana, 20 Oden, 21 Erbse, 24 Tal, 26 Nat, 27 Uri, 28 Gumbinnen; — b) 1 Oranienburg, 2 Lot, 3 Narr, 4 Reh, 5 Grenzenhain, 8 Emil, 9 Jug, 10 Aline, 11 Muffe, 13 Boa, 15 See, 19 Wet, 20 Ost, 22 Ball, 23 Sau, 25 Ire

Die neue Zeit: Zu neuen Ufern führt ein neuer Tag. (Goethe, Faust I.)

Lockend — aber flüchtig: Schein

Die Kiste: An der größten Kante liegen die beiden größten Flächen, die sich um 500 Quadratzentimeter unterscheiden. Die beiden anderen Kanten unterscheiden sich also um 500 : 50 = 10 Zentimeter. Die Kanten sind entweder 10 und 20 oder 30 und 40 Zentimeter lang, die Flächen 200, 300 und 1000 oder 1200, 1500 und 2000 Quadratzentimeter groß.

Scherzrechenaufgabe: 9 + 8 — 7 × 6 : 5 × 4 : 3 — 2 + 1.

Der Rumpf: Walter — Nier, Grade — Rad, Teller — Elle, Pilsen — Isle, Messer — Esse, Traube — Raub, Ringer — Jenge, Puter — Ute.

Rechenaufgabe: Der Bruch ist 1/9. Er ist auf 8/18 vor dem Addieren oder Subtrahieren zu erweitern.

Silbenrätsel: heute, geflogen, freute, angezogen, eben, aufzuspicken, Spagat, Blicken, Beine, Behagen, Sonnenscheine, Magen, angenommen, gaben, wiederkommen, laben.

Rätselsprung

Geographisches Silbenrätsel

bir — bus — cin — cin — dan — die — e — el — en — era — eu — ge — ge — hu — lau — li — man — mis — na — nen — new — ner — pol — port — ro — ri — ron — se — see — sen — sou — stadt — stral — süd — sund — ti — zig

Aus vorstehenden 37 Silben sind 13 Wörter zu bilden, deren Anfangs- und Endbuchstaben, beide von oben nach unten gelesen, ein Wort von Schiller ergeben.

Bedeutung der einzelnen Wörter: 1 alte Hansestadt, 2 Teil der Sudeten, 3 geographischer Punkt, 4 nordamerikanischer Strom, 5 antarktischer Vulkan, 6 Stadt an der Havel, 7 Stadt in Pommern, 8 Stadt in USA, 9 russisches Gewässer, 10 Stadt in der Steiermark, 11 französische Landschaft, 12 russischer Hafen am Kaspischen Meer, 13 englische Hafenstadt.

Schwergewicht und Leichtgewicht

Der Eisenbau, der schwerste Lasten hebt,
Tritt ich heran, leicht in den Lüften schwebt.

Adolf Wohlbrück und Gina Falckenberg
in dem Ufa-Tonfilm „Zigeunerbaron".

L. **Neckargemünd**, 20. April. Wagnermeister Georg Fischer sen. konnte in geistiger und körperlicher Rüstigkeit seinen 80. Geburtstag feiern.

L. **Reichi**, 20. April. Ihren 70. Geburtstag feierten in völliger Frische und Munterkeit am Karfreitag die Zwillinge Altrentner Anton Kemmner und seine Schwester Fräulein Anna Kemmner.

Das wichtigste Organ ist der Magen!

Der Magen ist tatsächlich das „führende" Organ des menschlichen Körpers. Ist er auch nicht der eigentliche Motor, so bestimmt er doch die Richtung, und das ist ebenso wichtig. Wenn der Magen erschlafft, so ist die Folge eine Erschlaffung von Herz, Leber und Nieren. Sorgen Sie daher für eine gute Verdauung, indem Sie nach den Mahlzeiten zwei oder drei Tabletten oder ½ Kaffeelöffel von Milbes Magnesia in etwas Wasser einnehmen. Gute, Blähungen, Schläfrigkeit, Sodbrennen, Verstopfung, Mattigkeit und besonders Ueberdruck an Säure im Magen werden durch Biberzeite Magnesia in wenigen Minuten behoben. Es unterbindet alle weiteren Kompliktationen; denn diese Beschwerden, die zu Anfang leichter Natur sind, können ernst werden. Biberzeite Magnesia erhalten Sie in Tabletten und Pulverform für 50 ₰, 1.00 und in größeren, vorteilhafteren Flaschen für 50 ₰ 2.50 in allen Apotheken.

Sonntagsdienst der Mannheimer Aerzte und Apotheken

am Sonntag (Ostersonntag), 21. April

Aerzte: Bei dem jeweils angerufenen Arzt wird Auskunft erteilt, welcher Arzt Sonntagsdienst hat.

Zahnärzte: Dr. Gepple, Landteilstraße 18, Tel. 232 44.

Dentisten: Rudolf Eigel, S 6, 42, Tel. 238 18.

Apotheken: Bahnhof-Apotheke, L 12, 8, Tel. 311 24, Engel-Apotheke, Mittelstraße 1, Tel. 320 88, Hirsch-Apotheke, Seckenheimer Straße 41, Tel. 428 76, Pelikan-Apotheke, Q 1, 8, Tel. 217 64, Schwan-Apotheke, E 3, 14, Tel. 304 25, Stephanien-Apotheke, Lindenhof, Tel. 412 30, Marien-Apotheke Neckarau, Marktplatz, Tel. 484 08, Waldhof-Apotheke, Oppauer Straße 6, Tel. 304 79.

Heilpraktiker H. Burkhardt, K 1, 20.

Am Montag (Ostermontag), 22. April

Aerzte: Bei dem jeweils angerufenen Arzt wird Auskunft erteilt, welcher Arzt Sonntagsdienst hat.

Zahnärzte: Dr. Heilsenheim, P 5, 11/12, Tel. 258 79.

Dentisten: Leopold Bauer, Schwetzinger Straße 166, Tel. 430 72.

Apotheken: Humboldt-Apotheke, Waldhofstr. 30/35, Tel. 500 01, Kronen-Apotheke, Tattersallstraße 26, Tel. 401 64, Löwen-Apotheke, E 2, 16, Tel. 206 10, Stern-Apotheke, S 1, 10, Tel. 228 87, Friedrichs-Apotheke, Lanzstraße 21, Tel. 406 12, Lindenhof-Apotheke, Lindenhof, Gontardplatz, Tel. 224 44, Storchen-Apotheke Neckarau, Neue Schulstraße 17, Tel. 488 70, Luzenberg-Apotheke, Waldhof, Stolberger Straße, Tel. 531 74.

Sonntagsdienst der Heilpraktiker

Heilpraktiker Benkler, Langerötterstraße 12/14

Gottesdienst-Ordnung

Evangelische Gemeinde

Ostersonntag, den 21. April 1935.

In allen Gottesdiensten Kollekte für den bahnischen Landesverein für innere Mission.

Trinitatiskirche: 8.30 Frühgottesdienst, Vikar Bodewes; 10 Hauptgottesdienst, Pfarrer Dr. Engelhardt (Kirchenchor, hl. Abendmahl).

Neckarspitze: 10 Gottesdienst, Vikar Schulze; 11 Kindergottesdienst, Vikar Schulze.

Konkordienkirche: 10 Hauptgottesdienst, Pfarrer Forch (hl. Abendmahl); 6 Uhr Abendgottesdienst, Vikar Brenner (hl. Abendmahl).

Christuskirche: 10 Hauptgottesdienst, Pfarrer Dr. Weber (Bachchor, hl. Abendmahl); 11.30 Kindergottesdienst, Vikar Zeilinger; nachm. 3 (liturgisch-musikalische Ostervesper, Kantorei Pfarrer Mayer (hl. Abendmahl).

Neuschloßkirche: 10.00 Hauptgottesdienst, Pfarrverwalter Staudinger; 11.30 Kindergottesdienst, Pfarrverwalter Staudinger.

Friedenskirche: 8 Frühgottesdienst, Pfr. Bach; 9.30 Hauptgottesdienst, Pfarrer Jahn (Kirchenchor, hl. Abendmahl).

Johanniskirche: 8.30 Frühgottesdienst, Vikar Scharrer; 10 Hauptgottesdienst, Pfarrer Forch (Kirchenchor, hl. Abendmahl); 6 Abendgottesdienst, Pfarrer Umlein (hl. Abendmahl).

Konkordienkirche: 10 Hauptgottesdienst, Pfr. Walter (Kirchenchor, hl. Abendmahl); 6 Abendgottesdienst, Vikar Häser (hl. Abendmahl).

Melanchthonkirche: 10 Hauptgottesdienst, Pfarrer Hahn (hl. Abendmahl); 6.00 Abendgottesdienst, Vikar Wellenweis (hl. Abendmahl).

Gemeindehaus Jellinekstraße 14: 9.30 Gottesdienst, Pfarrer Hoffing (hl. Abendmahl).

Diak. Mannheim: 10.00 Uhr Gottesdienst, Pfarrer Haas (Diakonissen-Sandhofen).

Diakonissenhaus: 10.30 Uhr Gottesdienst, Pfarrer Scheel (Diakonissenchor).

Heinrich-Lanz-Krankenhaus: 11.30 Gottesdienst, Pfarrer Umlein.

Frankenstein: 9.30 Hauptgottesdienst, Pfarrer Kommerer (Kirchenchor, Feier des hl. Abendmahls); abds. 8 Uhr Ostervesper, Pfarrer Kommerer.

Friedrichsfeld: 9.30 Festgottesdienst mit Feier des heiligen Abendmahls, Pfarrer Schüttler (Kirchenchor).

Käfertal: 10 Festgottesdienst, anschließend hl. Abendmahl (Kirchenchor), Pfr. Schäfer; nachm. 1 Kindergottesdienst, Vikar Schlesinger; 8 Abendgottesdienst, Vikar Gickeßleben.

Käfertal-Süd: 10 Hauptgottesdienst, anschl. hl. Abendmahl, Vikar Gickeßleben.

Neckarau: 9.15 Frühgottesdienst, Pfr. Kühn; 10.45 Hauptgottesdienst, Pfr. Kühn (Kirchenchor); 11 Feier des hl. Abendmahls; 1 Kindergottesdienst für beide Pfarreien, Vikar Müller; 8 Abendgottesdienst, Vikar Müller.

Gemeindehaus Neuerer Straße 26: 10 Hauptgottesdienst, Pfarrer Günger (Kirchenchor); 11 Feier des heiligen Abendmahls.

Rheinau: 10 Hauptgottesdienst, Pfarrer Roth, anschl. Feier des hl. Abendmahls mit Vorbereitung; 7 Abendgottesdienst, Vikar Seel.

Pfingstberg: 9 Gottesdienst, Pfarrer Roth; 10 Kindergottesdienst, Vikar Seel; 8 Abendgottesdienst, Vikar Seel; anschließend Feier des hl. Abendmahls mit Vorbereitung.

Sandhofen: 9.30 Gottesdienst i. d. Biebelsheimer, Vikar Müller, nachm. 3 Gottesdienst i. Scharhof, Vikar Renkert; 8 Abendgottesdienst in der Kirche Vikar Renkert.

Seckenheim: 9 Hauptgottesdienst, Pfarrer Fritzel (Kirchenchor, hl. Abendmahl); 7.30 Abendgottesdienst mit heilig. Abendmahl.

Friedenskirche: Waldhof: 9.30 Festgottesdienst, Pfarrer Klarmann; 10.45 Feier des hl. Abendmahls, Pfarrer Demmer; 8 Abendgottesdienst mit anschließendem hl. Abendmahl, Pfarrer Demmer.

Waldhof: 9.30 Hauptgottesdienst mit hl. Abendmahl, Pfr. Mangel; nachm. 2 Gottesdienst, Pfarrer Mangel.

Ostermontag, den 22. April 1935

Trinitatiskirche: 10 Hauptgottesdienst, Vikar Schüller; 11.15 Kindergottesdienst, Vikar Schüller.

Konkordienkirche: 10.00 Hauptgottesdienst, Vikar Türlum; 11.15 Kindergottesdienst, Vikar Türlum.

Christuskirche: 10 Hauptgottesdienst, Vikar Zeilinger.

Friedenskirche: 9.30 Hauptgottesdienst, Vikar Rupp; 11.15 Kindergottesdienst, Vikar Rupp.

Johanniskirche: 10 Hauptgottesdienst, Vikar Ochs; 11.15 Kindergottesdienst, Vikar Ochs.

Konkordienkirche: 10 Hauptgottesdienst, Pfarrer Jundt; 11.15 Kindergottesdienst, Pfarrer Jundt.

Melanchthonkirche: 10.00 Hauptgottesdienst, Vikar Schüller; 11.15 Kindergottesdienst, Vikar Schüller.

Neuschloßkirche: 9.30 Hauptgottesdienst, Vikar Gickeßleben; 11.15 Kindergottesdienst, Vikar Gickeßleben.

Friedrichsfeld: 6.30 Festgottesdienst, Pfr. Schlenthof; 10.00 Kindergottesdienst (Ostersfeier), Pfarrer Schlenthof.

Käfertal: 10 Hauptgottesdienst, Vikar Schlesinger; 11 Schulentlassungsgottesdienst, Pfarrer Schäfer.

Käfertal-Süd: 9 Hauptgottesdienst, Vikar Schlesinger.

Neckarau: 9.45 Hauptgottesdienst, Pfarrer Günger.

Gemeindehaus Neuerer Kirche 26: 10 Hauptgottesdienst, Vikar Müller; 11 Kindergottesdienst, Vikar Müller.

Rheinau: 10 Hauptgottesdienst, Vikar Seel; 11 Kindergottesdienst, Vikar Seel.

Pfingstberg: 9 Gottesdienst, Vikar Seel.

Sandhofen: 8.30 Hauptgottesdienst, Vikar Müller.

Seckenheim: 9.30 Hauptgottesdienst, Vikar Underle.

Paulinenkirche Waldhof: 9.30 Hauptgottesdienst, Pfr. Demmer; 10.45 Kindergottesdienst, Pfarrer Demmer.

Waldhof, Waldschule Gartenstadt: 8.30 Frühgottesdienst, Pfarrer Glermann.

Wallstadt: 9.30 Hauptgottesdienst, Pfarrer Münzel.

Wochengottesdienste:

Trinitatiskirche: Mittwoch vorm. 7 Morgenandacht.

Friedenskirche: Dienstag bis Samstag 7.30 Morgenandacht.

Vereinigte evangelische Gemeinschaften

Evang. Verein für Innere Mission A.B., Stamitzstraße 15 (Jugl. Seckel): Sonntag 8 und Freitag 8 Versammlung. — **Schwetzinger Straße 90:** Sonntag 8 u. Freitag 8 Versammlung. — **K 2, 10** (Siedlermission, Reibel): Sonntag 8 Versammlung. — **Neckarau, Fischerstraße 31** (Siedlermission, Seitz): Sonntag 8 u. Freitag 8 Verl. — **Rheinau, Düx. Tisch:** Sonntag 8 u. Mittwoch 8.15 Versammlung. — **Pfingstberg, Ferdinand 42:** Alle 14 Tage Donnerstags 8.15 Versammlung. — **Lindenhof, Bellenstraße 52:** Sonntag 8 und Freitag 8.15 Versammlung. — **Seckenheim, Kinderschule:** Donnerstag 8 Versammlg. — **Sandhofen, Kinderschule:** Sonntag 8 und Freitag 8 Versammlung. — **Feudenheim, Untere Kinderschule:** Sonntag 8 Versammlung.

Landeskirchliche Gemeinschaft „Methode-Heim", L 11, 4. Ostersonntag 2 Kinderstunde; 4 Bibelstunde für junge Mädchen; abends 8 Evangelisationsvortrag. Ostermontag abend 8 Evangelisationsvortrag. Dienstag abend 8 Uhr Männerstunde, zugleich 8 Evangelisationsvortrag Bernhard-Scharbel. Mittwoch abend 8 Gebetsstunde. Donnerstag nachm. 4 Frauenbibelstunde; abends 8 Evangelisationsvortrag Pfingstberg, Oberstr. 20. Freitag abend 8 Evangelisationsvortrag Neckarau, Kindergartenschule.

Landeskirchliche Gemeinschaft „Haus Salem", K 4 Nr. 10. Ostersonntag 2 Oster-Feier der Sonntagsschule; 8 festliche Osterfeier. Ostermontag 7 Kinderstunde; 8 Versammlung in Käfertal, Sonnenschein 25. Dienstag 8 Gebetsstunde; 8 Evangelisation Pfingstberg, Stockhornstraße 13. Mittwoch 6 Kinderstunde; 8 Jungschar für jg. Mädchen; 8 Männerstunde; 8 Versammlung Nn. der Kasernen 12. Donnerstag 4 Frauenstunde; 7 Jugendkreis für jg. Mädchen; 8 Blaukreuzversammlung. Freitag 8 Evangelisation in Sandhofen bei Riebel, 207.

Evang.-luth. Gemeinde

(Diakonissenhauskapelle, P 7, 20). Sonntag (hl.-Ostersfest) nachm. 5 Konfirmanden-Prüfung, Pfarrer Fritze. Montag vorm. 10.30 Konfirmation mit Beichte u. hl. Abendmahl, Pfarrer Fritze. Anmeldung vorher.

Evangelische Freikirchen

Methodisten-Gemeinde, Eben-Ezer-Kapelle, Augartenstr. 26. Ostersch vorm. 9.45 Predigt, Prediger A. W. Bäcker; 11 Sonntagsschule; abends 7.30 Predigt, Prediger A. W. Bäcker. Mittwoch abend 8 Bibel- u. Gebetsversammlg.

Evang. Gemeinde gläubig getaufter Christen (Baptisten), Mannheim, Max-Joseph-Straße 12. Sonntag vorm. 9.30 Gottesdienst, Pred. Würzel; 11 Sonntagsschule; abends 8 Versammlung, Pred. Würzel. — Mittwoch abend 8 Uhr Bibel- und Gebetsstunde.

Evangelische Gemeinschaft, Mannheim, U 3, 23. Sonntag vormittag 6.30 Frühgebetsstunde; 9.30 Uhr Gottesdienst, Prediger W. Sauter; 10.45 Sonntagsschule; nachm. 4.30 Predigt, Pred. W. Sauter. Mittwoch abend 8 Bibelstunde.

Blaukreuzverein Mannheim I, Meerfeldstraße 44, Betsaal. Ostermontag abend 8 Uhr Osterfeier. Mittwoch nachm. 4 Gebetsgottesdienst; abends 8 Blaukreuzstunde.

Die Heilsarmee, C 1, 14. Ostersonntag vorm. 9.30 Uhr Heiligungsversammlg.; nachm. 2 Kinderversammlg.; abds. 8 Heilsversammlung. Mittwoch abend 8 Heilsversammlg. Donnerstag nachm. 5 Heimbund für Frauen u. Töchter. Freitag abend 8 Heiligungsversammlung.

Kirche Jesu Christi, der Heiligen der letzten Tage

Rheinhäuserstraße 13.

Sonntagsschule (I. Kinder u. Erwachsene) vorm. 10.30—12; 10: Predigtversamml. Mittwoch 19.30 Fortbildungsverein.

Neu-Apostolische Kirche

Mannheim-Stadt, Kirche Ecke Langerötter- u. Mittelstraße. Sonntag vorm. 9.30 u. nachm. 2.30 Gottesdienst, Mittwoch abd. 8 Gottesdienst. — **Rhm.-Sandhofen,** Zwerchgasse 16: Sonntag vorm. 9.30 u. nachm. 3 Gottesdienst. Mittwoch abend 8 Gottesdienst. — **Mannh.-Neckarau, Gießenstr. 11:** Sonntag nachm. 3.30 Gottesdienst. Mittwoch abend 7.45 Gottesdienst. — **Mannh.-Friedrichsfeld,** Krabenstr. 98: Sonntag nachm. 3 Gottesdienst, Mittwoch abend 8 Gottesdienst. — **Mannheim-Seckenheim,** Klepperheimerstr. 87: Gottesdienst.

Die Christengemeinschaft, L 2, 11

Bewegung zur religiösen Erneuerung.

Sonntag vorm. 10 Menschenweihehandlung mit Predigt; 11 Sonntagsfeier für Kinder. — Montag vorm. 9 Uhr Menschenweihehandlung. — Mittwoch vorm. 9 Menschenweihehandlung.

Katholische Gemeinde

Sonntag, den 21. April 1935 (Hochheiliges Osterfest)

Obere Pfarrei (Jesuitenkirche): Von 6 an stündl. Beichte; 6 Frühmesse; 8.45 hl. Messe; 7.30 Singmesse mit Predigt; 9.30 Singmesse; 9.30 Festpredigt und levit. Hochamt mit Segen; 11 hl. Messe mit Predigt; nachm. 2.30 feierliche Vesper mit Segen; 4—7 österliche Beichte.

St. Sebastianskirche — Untere Pfarrei: 6 Frühmesse und Beginn der Beichtgelegenheit; 7 hl. Messe; 8 Singmesse mit Predigt; 9.30 Festpredigt, levit. Hochamt und Segen; 11.15 Kindergottesdienst mit Predigt; nachm. 2.30 feierliche Ostervesper.

Heilig-Geist-Kirche: 6 österliche Beichte, hl. Messe; 7 Frühmesse; 8 Singmesse mit Predigt; 9.30 Festpredigt, levit. Hochamt mit Tedeum und Segen; 11.15 Singmesse mit Predigt; nachm. 2.30 levit. feierliche Vesper mit Segen.

Liebfrauen-Pfarrei: von 6 an Beichtgelegenheit; 6.30 Frühmesse; 8 Singmesse; 9.30 Predigt u. levit. Amt mit anschließendem Allerheiligsten; 11 Singmesse mit Predigt; 2.30 Vesper; von 4 Beichtgelegenheit für Osterbeichtende.

Kalbel, Bürgerspital: 8.30 Amt mit anschließendem Allerheiligsten.

Herz-Jesu-Kirche Neckarstadt-West: 6 Frühmesse u. österliche Beichte; 7 hl. Messe; 8 Singmesse mit Predigt; 9.30 Festpredigt u. feierliches Hochamt mit Segen; 11.15 Kindergottesdienst mit Predigt; 2.30 feierliche Ostervesper.

St. Joseph, Lindenhof: 6 Uhr Beichtgelegenheit, hl. Messe; 7 hl. Messe; 8 Singmesse mit Predigt; 9 Kindergottesdienst; 10 Hauptgottesdienst mit Predigt, levit. Hochamt mit Tedeum und Segen; 11.45 Singmesse mit Predigt; 2.30 feierl. levit. Vesper; abends 7 feierl. levit. Komplet.

St. Bonifatius, Mannheim: 6 Frühmesse u. Beichtgelegenheit; 7 hl. Messe; 8 Singmesse mit Predigt; 9.30 levit. Hochamt mit Festpredigt; 11 Singmesse m. Predigt; 2.30 feierliche Vesper; 5—6 Beichtgelegenheit.

St. Peter, Mannheim: 7 Frühmesse; 8 Singmesse mit Predigt; 9.30 levit. Hochamt mit Auslegung und Segen; 11 Singmesse; abends 7.30 levit. Vesper.

St. Jakobus-Pfarrei Neckarau: 6 hl. Messe; 8.45 hl. Messe; 8 Singmesse mit Predigt; 9.30 feierl. levit. Hochamt mit Predigt und Segen; 11 Singmesse mit Predigt; abends 7.30 feierliche Vesper.

St. Franziskuskirche Waldhof: 6 Beichte; 7 Kommunionmesse; 8 Predigt und Singmesse in der Waldkapelle; 9.15 Predigt und Hochamt in der Kapelle der Spinnfadenfabrik; 9.30 Hochamt vor dem Allerheiligsten mit Predigt und Segen; 11 Predigt und Singmesse in der Kapelle der Spinnfadenfabrik; 11.15 Schülergottesdienst; 2 feierl. Vesper mit Segen; 7.30 Osterabendandacht mit Segen.

St. Aloys, Rheinau: 7.30 Frühmesse; 9.15 Festgottesdienst mit Festpredigt, Hochamt und Segen; 11 Schülergottesdienst; nachm. 2.30 feierliche Vesper mit Segen.

St. Laurentius, Käfertal: 6.30 Beichte; 7.15 hl. Messe; 9.00 Predigt, Hochamt und Auslösung; 11 Schülergottesdienst mit Predigt; 2 feierliche Vesper mit Auslegung.

Pfarrkuratie St. Hildegard, Käfertal: 7 Beichte; 7.30 hl. Messe; 9.00 Predigt und Amt mit Auslegung; nachm. 2 feierliche Vesper.

St. Bartholomäuskirche Rhm.-Sandhofen: 6.30 Beichtgelegenheit; 7 Frühmesse; 8 Hauptgottesdienst mit Predigt, levit. Hochamt u. Segen; 11 Schülergottesdienst mit Predigt und Singmesse; abends 7.30 feierliche Ostervesper mit Segen.

St. Peter und Paul Rhm.-Feudenheim: 6.30 hl. Beichte; 6.30 Frühmesse; 7.30 Singmesse; 9.30 feierlicher Hauptgottesdienst mit levit. Hochamt, Festpredigt und Segen; 11.15 Schülergottesdienst; nachm. 2 feierliche Ostervesper mit sakramentalem Segen.

St. Theresia vom Kinde Jesu, Pfingstberg: 6—7.30 Beichte; 7.30 Frühmesse mit Predigt; 9.30 Predigt, Amt mit anschließendem Allerheiligsten, Tedeum mit Segen; 2 feierliche Vesper mit Segen, Beichte; 7.30 Abendandacht.

St. Aegidius, Seckenheim: 7 Frühmesse; 8.30 Kindergottesdienst; 9.45 Hauptgottesdienst; nachm. 2 feierliche Vesper.

St. Sebastianskirche Friedrichsfeld: 6.30 Beichtgelegenheit; 7.30 Osterkommunion für alle Stände; 9.30 Predigt mit Amt; nachm. 1.30 Ostervesper.

Pfarrkuratie St. Nikolaus, Mannh.: 5.30 Beichtgelegenheit; 7 Frühmesse; 8.30 Kindergottesdienst; 10 Hauptpredigt mit levit. Hochamt mit Segen (Orchestermesse mit Kinderchor); nachm. 2.30 feierliche Vesper mit Segen.

St. Paul, Almenhof: 7 Frühmesse; 7.30—8.30 Beichte; 9 Predigt, Hochamt und Segen; 11 Singmesse mit Predigt; nachm. 2.30 feierliche Vesper mit Segen.

Neues Theresien-Krankenhaus Mannheim: 6.30 hl. Messe; 8 Amt mit Segen.

Montag, den 22. April 1935 (Ostermontag)

Obere Pfarrei (Jesuitenkirche): Von 6 an stündl. Beichte; 6 Frühmesse; 6.45 hl. Messe; 7.30 Singmesse mit Predigt; 8.30 Singmesse; 9.30 Hauptgottesdienst mit Predigt und Amt; 11 hl. Messe mit Predigt; nachm. 2.30 Ostervesper.

St. Sebastianskirche, Untere Pfarrei: 6 Frühmesse mit Osterbeichte; 7 hl. Messe; 8 Singmesse mit Predigt; 10 Quartalsfest der Corpus-Christi-Bruderschaft mit Prozession, Hochamt und Segen; 11 Kindergottesdienst mit Predigt; nachm. 2.30 Ostervesper.

Heilig-Geist-Kirche: 6 Beichte, hl. Messe; 7 Frühmesse; 8 Singmesse mit Predigt; 9.30 Predigt u. Hochamt; 11.15 Singmesse; nachm. 2.30 feierliche Vesper.

Liebfrauen-Pfarrei: 6.30 Frühmesse; 8 Singmesse mit Predigt; 9.30 levit. Amt; 11 Singmesse mit Predigt; nachmittags 2.30 Vesper.

Kalbel, Bürgerspital: 8.30 Amt.

Herz-Jesu-Kirche, Neckarstadt-West: 6 Frühmesse; 7 hl. Messe; 8 Singmesse mit Predigt; 10.30 Predigt u. Hochamt; 11 Kindergottesdienst mit Predigt; 2.30 Osterandacht.

St. Joseph, Lindenhof: 6 Beichtgelegenheit, hl. Messe; 7 hl. Messe; 8 Singmesse; 9 Kindergottesdienst; 10 Hauptgottesdienst; 11.00 Singmesse; abends 7 feierliche Vesper.

St. Bonifatius, Mannheim: 6 Frühmesse u. Beichtgelegenheit; 7 hl. Messe; 8 Singmesse mit Predigt; 9.30 levit. Hochamt mit Predigt; 11 Singmesse mit Predigt; nachmittags 2.30 Osterandacht.

St. Peter, Mannheim: Gottesdienst wie an Sonntagen; 9.30 feierl. Hochamt; abends 7.30 Osterandacht.

St. Jakobus-Pfarrei, Neckarau: 6 u. 8.45 hl. Messe; 8 Singmesse; 9.30 Hochamt; 11.00 Singmesse; abends 7.30 Osterandacht.

St. Franziskuskirche, Waldhof: Gottesdienst zur 5.30 Stunde wie an allen Sonn- und Feiertagen; nachm. 2.30 Osterandacht.

St. Antonius, Rheinau: 6.30 hl. Beichte; 7.30 Frühmesse; 9.15 Amt; 11 Schülergottesdienst; abends 8 feierl. Osterandacht mit Segen.

St. Laurentius, Käfertal: Gottesdienst wie an Sonntagen; nachm. 2 Andacht für die hl. Ostergeist.

Pfarrkuratie St. Hildegard, Käfertal: Gottesdienst wie an Sonntagen; nachm. 2 Andacht für die hl. Ostergeist.

St. Bartholomäuskirche, Sandhofen: Gottesdienst wie an Sonntagen; abends 7.30 Osterandacht.

St. Peter und Paul, Feudenheim: Die Gottesdienste wie an Sonntagen; nachm. 2 Ostervesper.

St. Theresia vom Kinde Jesu, Pfingstberg: 6—7.30 Beichte; 7.30 Frühmesse; 9.30 Amt mit Predigt; nachm. 2 Andacht.

St. Aegidius, Seckenheim: 7 Frühmesse; 8.30 Kindergottesdienst; 9.45 Hauptgottesdienst; nachm. 3.30 Osterandacht.

St. Bonifatiuskirche Friedrichsfeld: 6.30 Beichtgelegenheit; 7.30 hl. Kommunion und Frühmesse; 9.30 Predigt und Amt; nachm. 1.30 Osterandacht.

St. Nikolaus: 5.30 Beichtgelegenheit; 7.00 Frühmesse; 8.30 Kindergottesdienst mit Predigt; 10 feierliches Amt mit Predigt; abends 7.30 Osterandacht mit Segen.

St. Paul, Almenhof: 7 Frühmesse; 7.30 bis 8.30 Beichte; 8.30 Singmesse mit Predigt; 11 Singmesse mit Predigt; nachm. 2 Vesper und Segen.

Neues Theresien-Krankenhaus, Mannheim: 6.30 hl. Messe; 8 Singmesse mit Predigt.

Alt-Katholische Gemeinde (Schloßkirche)

Ostersonntag früh 8 Uhr Frühmesse mit Kommunion, 10.30 Hochamt in deutscher Sprache mit Predigt u. Kommunion.

Ostermontag vorm. 10 Uhr Hochamt in deutscher Sprache mit Predigt und Kommunion.

MARCHIVUM

Verdis „Requiem"

Das Mannheimer Karfreitags-Konzert

In die Schaffenspause, die zwischen der Vollendung der „Aida" und der Konzeption des „Otello" liegt, fällt die Entstehung des Requiem. Zu einer geplanten gemeinsamen Totenfeier für Rossini hatte Verdi einen wundervollen Satz: Libera me beigesteuert. Im Grade des Dichters Alessandro Manzoni faßte der große Opernmeister den Entschluß, den Dichter musikalisch zu verherrlichen. Es kam hinzu, daß sich die Phantasie Verdis, der die künstlerische Höhe der „Aida" erklommen hatte, an vielen Einzelheiten des lateinischen Textes entzündete. Die Schreckensszenen des jüngsten Gerichtes formten sich zu einem erschütternden Bild, beginnend mit dem Aufschrei des Chores in Form irae bis zur Erstarrung alles Lebenden, wo die Musik den Atem anhält, bevor die Trompeten ertönen.

So entstand ein Werk, das den Höhenzug der Aida fortsetzt und sich in Sphären bewegt, wo sich Verdi mit Liszt in manchen Akkordbildungen, mit Bruckner in manchen thematischen Behaulichkeiten begegnet. Die Lemmatisierung der Aida erscheint wie eine Vorstufe zu manchen Eingebungen des Requiems. Ohne die Grenzen des liturgisch Zulässigen zu überschreiten, gibt sich der große Theatraliker zu erkennen in der beispielhaften Durchsichtigkeit des Satzes sowie in der wunderbaren Ausnutzung der Singstimme. Auch im sechsstimmigen Satz, sowie in der grandiosen Doppelfuge des „Sanctus" herrscht eine wundervolle, in ihrer Art unerreichte Klarheit. Ungewöhnlich liebevoll ist die Solopartie des Mezzosopran ausgestattet, und man geht nicht fehl in der Annahme, daß Verdi an die Stimme der von ihm hochgeschätzten Sängerin Maria Waldmann gedacht hat.

Die Karfreitagsaufführung durch den Lehrergesangverein unter der Leitung von Generalmusikdirektor Philipp Wolf fand auf einer beachtenswerten, würdigen Höhe. Der gemischte Chor des Lehrergesangvereins zeigte sich den vielfältigen Aufgaben, die Verdi hier gestellt hat, vollkommen gewachsen und brachte sowohl die dynamischen Höhepunkte, wie die abgerissenen Laute in der Epilode des mors stupebit, wie die vielen fugierten Partien klar zur Geltung.

In der verantwortungsvollen Partie des Mezzosopran erfreute Irene Ziegler nicht nur durch ihre reine, schlackenlose Tongebung, sondern auch durch die Erfülltheit mit Gefühlsausdruck. Auch Heinrich Hölzlin mußte die Hörer, sowohl stimmrechnisch wie durch die Art und Weise, wie er die verschiedenartigen Stimmungen wiederzugeben verstand, zu packen. Heinrich Kuppinger nahm in erster Linie durch den warmen Klang seiner Tenorstimme ein. Erika Müller behauptete sich vor allem in den exponierten Höhenlagen erfolgreich gegenüber dem Chor und Orchester, doch muß ihre Tongebung ruhiger werden.

Das Nationaltheater-Orchester bewies neuerdings seine Anpassungsfähigkeit an die verschiedensten Aufgaben. Mit überlegener Sicherheit leitete Willy den ganzen Klangkörper, ihn bald zu gewaltigen Steigerungen aufpeitschend, bald zu verhauchendem Pianissimo abdämpfend.

Um die Vorbereitung des Werkes, das Wort nahezu pausenlos an den Hörern vorüberziehen ließ, haben sich Inspektor Ludwig Huber und Kapellmeister Helmut Schlawing große Verdienste erworben. Es entsprach dem feierlichen Charakter des Werkes, daß sich bis — leider nicht allzu zahlreichen Hörer — jeder Beifallskundgebung enthielten.

Dr. Ch.

Der Bau der Saarferngasleitung in vollem Gang

Rund 170 Kilometer Leitungsnetz — Lohnersparnis für die Stichleitungen

sd. **Ludwigshafen**, 18. April.

Die Bauarbeiten an der pfälzischen Saarferngasanlage sind nunmehr voll im Gange. Unmittelbar nach der Inanspruchnahme der ersten Stichleitung zwischen Oggersheim — Friedenbau—Rehhütte und Speyer wurde auch mit dem Bau der Stichleitung zwischen Neustadt und Landau begonnen. Im dritten Abschnitt werden jetzt auch die Stichleitungen zwischen Neustadt und Bad-Dürkheim und zwischen Oggersheim—Oppau—Edigheim und Frankenthal ausgeführt. Diese vier ersten Stichleitungen belaufen sich auf eine Gesamtstreckenlänge von etwa 78 Kilometern. Die erste Stichleitung Oggersheim—Speyer umfaßt etwa 15 Kilometer Rohrleitung, die zweite zwischen Neustadt—Landau etwa 18 Kilometer, die dritte zwischen Neustadt—Dürkheim etwa 18 Kilometer und die vierte zwischen Oggersheim—Frankenthal etwa 13 Kilometer.

Die zweite Stichleitung wird längs der Bezirksstraße bis vor Edenkoben gelegt, von dort aber um den Ort bis zum Gaswerk Landau abgezweigt. Nach Lambrecht wird gleichzeitig eine Abzweigleitung gelegt. Die Dürkheimer Stichleitung zieht sich an der Haardtniederung entlang und erhält noch eine Abzweigleitung zu Hassloch. Von der Linie Oggersheim—Frankenthal werden zwei weitere Abzweigleitungen zu den Gaswerken Oggersheim und Oppau ausgeführt. Einschließlich der Hauptleitung umfaßt das etappenweise zum Ausbau kommende Gesamtnetz eine Länge von rund 170 Kilometern. Am Bau des ganzen Stichleitungsnetzes finden insgesamt rund 300 erwerbslose Volksgenossen Arbeit und Brot. Einbezogen ist jedoch nicht der Bau der Hauptleitung. Für sie ist der Träger die Saarferngasgesellschaft Saarbrücken. Der Zeitpunkt des Arbeitsbeginns an der Hauptleitung liegt noch nicht fest. Die Fernhauptleitung wird aber ihren endgültigen Weg von Hamburg nach Landstuhl — Kaiserslautern — Hochspeyer über das Haardtgebirge nach Wachenheim, quer über die Rheinebene, durch Fußgönheim, zum Saumhof bei Oggersheim, von Oggersheim nach Ludwigshafen a. Rh. nehmen.

Die Fertigstellung der Stichleitungsanlage durch die Pfälzische Gas-Akt. Ludwigshafen a. Rh. erfordert eine Gesamtbauzeit von etwa vier Monaten. Die Fernhauptleitung zwischen Saar und Rhein bedingt jedoch eine etwas längere Bauzeit. Nach dem ganzen Fortgang der Bauarbeiten kann aber damit gerechnet werden, daß die endgültige Gasversorgung aus der Saar noch in diesem Jahre, und zwar voraussichtlich bis Dezember erfolgen wird.

Die Leitungsstärken der Stichleitungen betragen zwischen 80 und 200 Millimeter. Bei der Ferngashauptleitung werden an Standorten in Zweibrücken, Wachenheim, Oggersheim und Ludwigshafen zusammen fünf Gasmesser-Stationen errichtet.

Verstöße gegen die Standesehre

* **Kaiserslautern**, 18. April. In der gestrigen Sitzung des Handwerker-Ehrengerichts fanden fünf Fälle zur Verhandlung, denen Verstöße gegen die Standesehre des deutschen Handwerks zugrunde lagen.

Ein Friseur aus Kaiserslautern, der in einem anonymen Schreiben an die Friseurinnung unwahre Anschuldigungen gegen einen Berufskollegen erhoben hatte, wurde kostenfällig zu einer Ordnungsstrafe von 120 Mk. verurteilt. Im zweiten Falle hatte sich ein Schmiedemeister aus Konken wegen Geschäftsschädigung eines Berufskollegen zu verantworten. Da eine unehrenhafte Handlung nicht nachgewiesen werden konnte, erkannte das Gericht auf Freispruch. Ein Schreiner aus Münchweiler a. d. R., der wegen Scheckbetrugs und anderer unlauterer Handlungen angeklagt war, erhielt eine Geldstrafe von 200 Mk.; außerdem hat er die Kosten zu tragen. Ein Schreinermeister aus Dunzweiler, der bei Siedlungshäusern der DAF minderwertige Arbeit geleistet hatte, wurde unter Ueberbürdung der Kosten zu einer Geldstrafe von 80 Mk. verurteilt. Ein Bäckermeister, dem unreinliche Geschäftsführung und Vernachlässigung seiner Pflichten gegen das Lehrpersonal [illegible] wurde, erhielt ebenfalls 80 Mk. Geldstrafe [illegible] wurde auf Entzug der Beigabe [illegible] Lehrlingen auf die Dauer von [illegible] gung der Kosten erkannt.

Hosen von Hosenmüller
Mannheim H 3, 1 — Schwetzingerstr. 98
Das bekannte Spezialhaus für alle Schichten der Bevölkerung von Stadt u. Land.

Waschanstalt und chemische Reinigung Merkle wäscht und reinigt alles in tadelloser Ausführung. Annahmestellen: T 6, 19; L 4, 11; G 7, 2 Kaiserstr. 74; Waldh. Alte Frankfurter Str. 1

Massage Anna Huber D. S. S. I. Klasse. Nähe Bernhardusplatz Sprechzeit 9—7. Samstags 10—1.

Stoffverkauf

Waschkunstseide bedruckt, sommerliche Muster, für leichte Kleider . . . Meter 95, 75, 58,
Selenic einfarbig, größte Auswahl, modernste Farben großes Farbsortiment . . . Meter 95, 65,
Selenic bedruckt, duftige Muster auf pastellfarbigem Grund . . . Meter 1.25 95, 75,
Dirndl-Crêpe indanthrenfarbig, erstklassige lichtechte Karos . . . Meter 68,
Trachten-Cretonne hell-, mittel- und dunkelgrundig lebhafte Muster für Dirndl-Kleider, Indanthren . . . Meter 95, 78,
Rohseide naturfarbig, für Kleider, Blusen und Wäsche Meter 2.45 1.75 1.25
Vistra-Melange fließendes, dichtes Gewebe in hellen Modefarben für sommerliche Complets . . . Meter 1.45
Vistra-Noppen weichfließende, handwebeartige Leinen-Imitation für Kleider und sommerliche Kostüme . . . Meter 1.65
Honalin eine Honan-Imitation aus Vistra, weichfließende Kleiderware, in hellen Farben . . . Meter 1.75
Woll-Musseline 78 cm breit, mittel- und dunkelgrundige Muster . . . Meter 2.10 1.95 1.65
Mattcrêpe farbige Streifen für Sportkleider und Blusen . . . Meter 2.45
Pepita-Georgette ca. 95 cm breit, gediegene Grundfarben für Frauenkleider . . . Meter 2.50
Honan ca. 85 cm breit, echt asiatische Rohseide . . . Meter 3.50

Große Auslagen Sommer-Stoffe im Lichthof

SCHMOLLER Paradeplatz MANNHEIM Breitestraße

Besichtigen Sie bitte unsere 8 Stoff-Spezial-Fenster

Achtung! Kräfte, gef. Kühe und Bruteier
Stiefelstiefel, rot, Strumpfstiefel, hochelegant, Damen-Stiefel, gefüttert, Schnürschuhe, weiß, Schnürschuhe, schwarz, weiß, Stiefelhosen, rehbraunfarbig
Stiefelstiefel in Weiß, Schwarz, Gold u. Silber, Stiefelstiefel, schwarz, Italiener, schwarz, gefüttert, gefütt. u. Filzsohl., Amerikan. Gummiarbeiter, weiß
Bruteier aus anerkannten Zuchten: Schwarze Rasse 25 Pfg., Leghorn 15 Pfg.
Eintagshühnen aus anerkannten Rassen: Weiße Rasse 65—70 Pfg., Mittelrasse 60 Pfg., je Woche 10 Pfg. mehr, nur a Stück, incl. Versand zum Preise 4.4.50 Mk. Bei Barzahlung bei Bruteier u. Hühnerkauf mit Rabatt zu Rechnen. Schwarz. Sussex., Zahlreiche gefl. Kunden.
Konr. Münsterteicher Versandgeschäft, Riege 213, Ch. Paderborn

Fuß-Leidende
Wenn Sie alles versucht haben u. für Ihre schmerzenden Füße noch keine Heilung oder Erleichterung beschaffen konnten, so machen Sie einen Versuch mit meiner Methode. Ich werde Ihnen helfen, gleichgültig welche Schmerzen Sie in den Füßen oder Beinen haben. Kostenlose Beratung.
A. Wittenberg Orthopäde Mannheim Kaiserring 46 Telef. 41780 Lieferant der Krankenkassen Auf Wunsch Prospekte.

! Eilen Sie !
Ziehung schon am Freitag
Ziehung 26./27. April
Bedeutend verbesserte Klassen-LOTTERIE jetzt Ges.-Gew. in 5 Kl. über RM 6½ Millionen
1000 000 300 000 100 000
Hauptgewinne
Stürmer Staatl. Lotterie-Einnahme MANNHEIM O 7, 11 Postsch. 250 Karlsruhe

KLISCHEES FÜR HANDEL U. INDUSTRIE
GRAPHISCHE KUNSTANSTALT GEBRÜDER MÜLLER MANNHEIM H 7, 29 - TEL. 30275

Graphologie
Charakteranalysen — Berufsberatung
H. Dotthus, Schwetzingerstr. 5 (an Tattersall). Sprechz. 1-8.

Badische Besteckgesellschaft Marquardt & Co., G. m. b. H. Mannheim Hildastraße 4 Telephon 41765
Bestecke echt und 100 gr Auflage
Marken-Porzellan erste Weltfabrikate
12 Monatsraten. Kataloge kostenlos. Vertreter-Besuch unverbindlich. 3166

bei Welzl am Paradeplatz D 1, 3
finden Sie jetzt den für Sie passenden neuen
modernen Damenhut
Anfertigung im eigenen Atelier Umarbeitung schnell und preiswert

Sommersprossen
entfernt bestimmt allerschnellstens Lionin mit Lioninseife.
Hirsch-Parfümerie, P 1, 5, Parfümerie Trausch, P 1, 3, Hirsch-Drogerie, R 1, 20.

Stierlen & Hermann Rolladen- und Jalousie-Fabrik Mannheim Augartenstraße 27 Telefon 41002

Jede Anzeige in die NMZ

Deutsche Bank und Disconto-Gesellschaft
Filiale Mannheim B 4, 2
Depositenkassen:
Heidelberger Straße P 7, 8 Lindenhof Meerfeldstraße 27 Marktplatz H 1, 1-2
Neckarstadt Schimperstraße 2 Seckenheimer Straße 72
Neckarau Marktplatz 2 Seckenheim Hauptstraße 110,
Annahme von
SPARGELDERN
Sparkonten Sparbücher
Erledigung aller bankgeschäftlichen Angelegenheiten

MARCHIVUM

Todes-Anzeige

Unsere herzensgute Mutter, Frau

Elisabeth Sauer

geb. Mahler

ist nach kurzem Leiden im vollendeten 86. Lebensjahre unerwartet von uns geschieden.

Mannheim (Neuostheim), Berlin, Stettin, 18. April 1935
Feuerbachstraße 1

Im Namen der Hinterbliebenen:
Elisabeth Sauer

Die Einäscherung fand auf Wunsch d. lieb. Verstorbenen in der Stille statt.

Mein geliebter Mann, unser guter Vater, Schwiegervater, Großvater, Bruder, Schwager und Onkel **Gustav Adler**

ist nach kurzer, schwerer Krankheit im 76. Lebensjahr am 13. April sanft entschlafen.

Hallbergmoos, Berthaim, Mannheim

Im Namen der Hinterbliebenen:
Emilie Adler geb. Staudt
Hermann Monatt u. Frau geb. Adler
Norbert Monatt

Die Beerdigung findet am Sonntag, den 21. April, 17½ Uhr vom nstl. Friedhof Hallbergmoos aus statt.

Drucksachen
jeder Art liefert billigst
Druckerei Dr. Haas
Neue Mannheimer Zeitung
MANNHEIM R 1, 4-6

Kaum ertönt das Telefon
Angesausst kommt Lechner schon
Und die Scheibe, die entzwei
ist erneuert, eins - zwei - drei
„Glaserei Lechner"
S 6, 30 Tel. 263 36

Wie immer nach Ostern unsere großen
Stoff-Auslagen!

Seiderwandstreifen indanthren, kräftige solide Qualität . . . . . mtr. **0.55**
Seiderwand in Worpsweder Art, indanthren strapazierfähig . . . . mtr. **0.72**
Kleider-Kreponne kräftige Qualität, modische Musterung, 80 cm brt. mtr. **0.95**
Deutsch-Musseline ein fesch gemusterter Waschstoff aus deutschem Material **1.35**
Vistra-Musseline der neue Sommerstoff aus deutscher Seidenkunstseide, elegant waschbar und knitterfrei, in vielen Farben mtr. 1.75 **1.45**
Wollmusseline eleganter Muster in vielen modischen Farben . . mtr. 2.25 1.95 **1.45**
Selanik die beliebte seidenartige Kunstseide, hübsche Farben **0.68**
Selanik bedruckt große Auswahl entzückender pastellerbener Grund . mtr. **0.78**
Selanik-Piqué beliebter einfarbiger Sommerstoff, Waschen u. praktisch mtr. **0.98**
Selanik Streifen und Karos hübscher, einfarbiger Grund mit bunten Streifen oder Karo-Dessin . . . . . mtr. **1.10**
Frisé Soucie guter Sportstoff in Jugendlichen Farben mtr. **1.45**
Semberg Idel-Drucks zu solide, aber hübsche Waschkleidern, in modernen Prägen Farben . . . . . mtr. **1.65**
Frisé Melange guter Sportstoff in schönen Pastellfarben . . . . . mtr. **1.45**
Vistra-Schotten hübsche Karos für Blusen und Kleider . . . . . mtr. **1.85**
Fresco-Karo Sportstoff für heiterbeige Sommerkleider, ca. 100 cm br. **2.95**
Mantel Melange [illegible] **3.75**
Aaskrepp Melange die große Mode für Kostüme 130 cm breit . . . . . mtr. **4.95**
Kostüm-Fresco Cordcord, Qualitätsware aus reiner Wolle, 140 cm brt. mtr. **5.90**

Flamenga aus Vistra-Kunstseide, für das solide Nachmittags-Kleid, 95 cm breit . . . Meter **1.95**
Maroc-Tupfen sehr beliebt f. Kleider, Blusen u. Schals 95 cm brt. mtr.
Mattkrepp für Blusen und Kleider. Viele schöne Farben, 95 cm brt. mtr. **2.45**
Sandkrepp der beliebte Modestoff 95 cm breit . . . Meter

Beachten Sie unsere Spezial-Fenster in der Breitestraße!

KANDER
SEIT ÜBER 60 JAHREN MANNHEIM

Statt Karten!

Dr. med. dent. Ed. Eberhard
Margot Eberhard geb. Körzel

geben ihre Vermählung bekannt.

Mannheim, O 7, 4 Ostern 1935

Verkaufsanzeigen
haben in dieser Zeitung große Beachtung und bringen guten Erfolg

---

Elisabeth Stutzinger
Karl Zilz
staatl. gepr. Dentist
Verlobte

Ludwigshafen a. Rh. Rathhausstr. 2 — Mannheim H 3, 1
Ostern 1935

Alle
Verlobten
die Sinn für eine geschmackvolle, ein gemütliches Heim verschaffende Wohnungseinrichtung haben, kaufen zu außergewöhnlich günst. Preisen im

Möbelhaus
Lüngen & Batzdorf G. m. b. H.
Mannheim, Q 7, 29
Eherst.-Darl. Kostenlose Aufbewahrung

Hilde Probst
Wolfgang Nicklas
Verlobte

Mannheim — Bayreuth
Ostern 1935

Ihre Vermählung geben bekannt

Ewald Beßler
Irma Beßler
geb. Köbler

Eisenach, Marienstraße 33 — 20. April 1935

SEIT JAHRZEHNTEN BEKANNT FÜR PREISWERTE UND GESCHMACKVOLLE
BRAUTAUSSTATTUNGEN
LEIBWÄSCHE
BETT- UND TISCHWÄSCHE
WOLL- UND DAUNENDECKEN
GEBRÜDER WIRTH
MANNHEIM, T 1, 1 (Tattersall-Passage)

Statt Karten

Ilse Levi
Walter Kahn
Verlobte

Mannheim, Eichelsheimer Str. 44 — Merzig-Saar
Ostern 1935

Hans Georg

Unser Stammhalter ist glücklich angekommen

Aenne Freitag geb. Walter
Dipl.-Ing. Hans Freitag

Mannheim (Bodenheimerstr. 8), den 19. April 1935
z. Z. Privatklinik Dr. H. Villinger
Ludwigshafen a. Rh., Bottstraße 51.

Grünstadter Weinmarkt
Vereinigung zur Förderung des Qualitätsweinbaues E. V.
Mittwoch, 24. April 1935, mittags 12½ Uhr
im Saalbau der Jakobslust zu **Grünstadt**
versteigern unsere Mitglieder
ca. 34000 Ltr. 1934er Weiß- u. Rotweine
aus den besser. u. best. Lagen d. Unterhardt.
Probe: mit Lieferscheinen für die Versteigerung am 19½ Uhr.

Käte Lehr
Peter Niedecken
Verlobte

M 2, 11 — Ostern 1935

Liselotte Marx
Friedrich Stein
Verlobte

Heidelberg, Helmholtzstr. 14 — Frankfurt a. M. Weilbach
Ostern 1935

Statt Karten

Minna Dörr
Walter Schneider
Verlobte

Mannheim, Heinrichstr. 44 — Berlin, Taunusstr. 4
Ostern 1935

Hilde Förster
Robert Morgen
Verlobte

Mannheim, Rheindammstr. 20 — C 4, 11
Ostern 1935

Als Verlobte grüßen
Elly Täffner
Willy Scheffel

Mannheim, Rheindammstr. 41 — Mannheim-Neuostheim, Leibfriedstr. 28
Ostern 1935

Verkäufe

Kapok-Matratzen
Schlafzimmer
Metallbetten
kauft man am billigsten bei
Lutz
Polster- und Tapeziergeschäft
T 5, 18
Ehestandsdarlehn

Gut erhaltene, moderne
Küchen
44.-, 75.-, 90.- u. 110.- verfügbar
Möbel-Meisel
R 3, 9

Kinderschreibpult
(Schulbank) billig abzugeben. Jerg, Rheinauerstraße 38.

Qualität u. Preis
sind für jeden Möbelkäufer von ausschlaggebender Bedeutung, weil mit den ersparten Mitteln etwas anzuschaffen ist, das gut, schön und billig im Preis sein soll.
In unserer großen Verkaufsstelle
Mannheim, O 5, 1
zeigen wir Ihnen gerne ganz unverbindlich, wie man sich behaglich mit schönen Qualitätsmöbeln einrichten kann, ohne den Geldbeutel besonders zu belasten.
Süddeutsche Möbel-Industrie
Gebrüder **Trefzger** G. m. b. H.
Versand auch gegen Bedarfsdeckungsscheine!

Allen Verlobten
wünscht das Beste und bittet um deren Besuch das bekannte Möbelhaus
Rob. Leiffer Friedrichsplatz 8 unter den Arkaden

Die Hamburg-Amerika Linie
lädt alle Reiselustigen ein,
sich bei ihren Vertretungen über ihr besonders reichhaltiges diesjähriges Erholungs- und Vergnügungsreisen-Programm unverbindlich zu unterrichten.
Sommerreisen sind billiger denn je!
Es reist sich gut mit den Schiffen der HAMBURG-AMERIKA LINIE
Mannheim, O 7, 9 (Heidelberger Straße) Fernsprecher 208 41

Verkäufe

PRIVAT-HAUSHALT!
Schlafzimmer, Wohnzimmer, Kücheneinr. u. 2 Betten, Chaiselongue, Küche, Teppich, Tische, Stühle, Nähmaschine-Radio
Angebote unter [illegible]

Lebensmittel-Geschäft
in bester Lage Baden-Badens [illegible] zu verkaufen.
Angebote unter Lebensmittel, gefällig Baden-Baden, Lichtenthalerstr. Nr. 60.

Ariel
500 ccm, wenig benutzt u. Herrenrad zu verkauf. Amerikanerstr. 2.

Motorrad TWN u. NSU, Bauer- u. Führerscheinfrei, billig abzugeben. Riedfeldstr. 44, 2. Stock rechts.

Fahrräder
Dürkopp-Adler
8 Mk. [illegible] 10 Mk.
Pfaffenhuber
M 3, 2

Radio
Reise, Reisenapf, 3 R., prima, z. vk. Haas, D 5, 12.

Inserieren bringt Gewinn!

Kleinkücher
Schrank, Tisch, 2 Bänke, Bahrtisch, [illegible] Tischplatte, [illegible] Tischlampe, [illegible] Tischuhr, [illegible] Teppich, [illegible] Kaufen [illegible] 9—2 Uhr.
Mollstr. Nr. 8, parterre links.

Consolidirte Alkaliwerke, Westeregeln.

Wir laden hiermit die Aktionäre unserer Gesellschaft zu der am Mittwoch, Mai 1935, nachmittags 11½ Uhr, im Geschäftsgebäude der Deutschen Bank und Disconto-Gesellschaft zu Berlin W 8, Mauerstraße 32—35, 4. Stock, im Deutschen Saal stattfindenden

54. ordentlichen Generalversammlung

unter Bezugnahme auf die §§ 20 und 21 unserer Satzung ein.

Tagesordnung:
1. Vorlage des Geschäftsberichtes und der Bilanz nebst Gewinn- und Verlustrechnung für das Jahr 1934;
2. Beschlußfassung über die Jahresbilanz nebst Gewinn- und Verlustrechnung und über die Verwendung des Reingewinnes;
3. Erteilung der Entlastung an Vorstand und Aufsichtsrat;
4. Wahlen zum Aufsichtsrat;
5. Bilanzgenehmigung.

Zur Teilnahme an dieser Generalversammlung sind nur diejenigen Besitzer von Inhaberaktien berechtigt, welche spätestens am dritten Tage vor der Tage der Generalversammlung, d. h. spätestens am 11. Mai 1935, bis zum Ende der Schalterstunden ihre Aktien oder die darüber ausgefertigten Depotscheine einer deutschen Effektengroßbank in der nachstehenden Stellen oder gemäß den gesetzlichen und satzungsmäßigen Bestimmungen bei einem deutschen Notar hinterlegen.

Die Hinterlegung ist auch dann ordnungsmäßig erfolgt, wenn Aktien mit Zustimmung einer in der öffentlichen Bekanntmachung für die Hinterlegung bestimmten Stelle für sie bei anderen Banken oder Bankiers bis zur Beendigung der Generalversammlung im Sperrdepot gehalten werden.

Für die Legitimation der Besitzer von Namensaktien in die Eintragung im Aktienbuch der Gesellschaft maßgebend, einer Hinterlegung bedarf es nicht. Die Namensaktien sind aber spätestens am letzten Werktage vor dem Tage der Generalversammlung bei einer der vorgenannten Stellen gegen Empfangbescheinigung anzumelden.

Hinterlegungsstellen unserer Gesellschaft sind unsere Gesellschaftskassen in Westeregeln u. Hannover, die Commerz- und Privatbank AG. in Berlin und Hamburg und deren Niederlassungen in Düsseldorf, Essen, Frankfurt a. M., Hannover, Köln a. Rhein, Leipzig, Mannheim und München;
die Deutsche Bank u. Disconto-Gesellschaft in Berlin und deren Niederlassungen in Düsseldorf, Essen, Frankfurt a. M., Hamburg, Hannover, Köln, Leipzig, Mannheim und München;
die Dresdner Bank in Berlin und deren Niederlassungen in Düsseldorf, Essen, Frankfurt a. M., Hamburg, Hannover, Köln a. Rh., Leipzig, Mannheim und München;
die Allgemeine Deutsche Credit-Anstalt in Leipzig, das Bankhaus F. Lehnberg in Frankfurt a. M., das Bankhaus Gebrüder Sulzbach in Frankfurt a. M., das Bankhaus Hugo J. Herzfeld in Berlin, das Bankhaus Adolf Meyer in Hannover.

Westeregeln, den 18. April 1935.

Consolidirte Alkaliwerke
Der Vorstand:
Wölling. Beckhaus.

Mannheimer Großwäscherei
KARL KRATZER
Weißwäscherei, Gardinenspannerei, Industrie-Wäscherei, Putzlappenverleih
Rufen Sie durch Telefon Nr. 23001. Wir sind gern
Mannheim, Hochstraße 1.

Ob verlobt ohne vermählt — für's neue Heim die geschmackvolle **Gardine** — den schönen **Teppich**
von den 2 Fachleuten **Kehrbaum & Kutsch, O 2, 8** Kunststraße

Deutsche Ostern 1935

SONDERBEILAGE DER NEUEN MANNHEIMER ZEITUNG

Auferstehung in mir / Von Hermann Stehr

Aus den Gesprächen des Dichters mit Hans-Christoph Kaergel

An einem Sonntagmorgen, der noch vor dem Frühling geht, in jener geheimnisvollen Stunde, da in dem zauberischen Blau, das über den Feldern lebt, alle Pracht des Frühlings blüht, sprachen wir vom Leben nach dem Tode. Nein, wir sprachen nicht. Wir schritten aus dem taunenden Tal von Warmbrunn nach Giersdorf hinauf und sahen in dem Gleichnis des Lichtes, das zwischen Himmel und Erde schwebte, eine Antwort auf eine Frage, die ich nie stellen konnte. Und doch gab mir Hermann Stehr eine Antwort. Im Wandern, im Auf- und Absteigen von den Bergen pflückte er die Gedanken, als fänden sie am Wege.

„Wenn ich schon über diese Dinge rede, lieber Freund, so ergeht es mir fast so, als müßte ich eine Keuschheit überwinden. Es mag doch scheinen, als ergehe ich dir meine Erfahrung. Und ich will doch nichts anderes, als versuchen, die inneren Erlebnisse zu gestalten und sie furchtlos darzustellen.

Alle, die an dieses geheimnisvolle Tor klopfen, bringen bis an dieses Tor ihre vergängliche Menschlichkeit mit. Du kannst ruhig sagen, sie versuchen, an dieser Tür mit Gott noch einen Handel abzuschließen. Sie wollen gern, daß ihr Leben sich in irgendeiner Bahn ihres irdischen Lebens weiterrücke. Darum reden sie vom Leben nach dem Tode, als ob es nun ein Leben der Belohnung oder ein Leben der Strafe sei.

Betrachtet man es nur als ein Erziehungsmittel der Massen, die in einem gewissen seelischen Gleichmaß, ich will nicht sagen, in einer Stumpfheit dahinleben, so mag der mit Ruten bewaffnete Gott, den noch die Israeliten fürchteten, abschreckend wirken. Aber das ist kein Gott mehr, wie ja auch der Hule-Bule, oder der Kinderschreck der Nacht, nichts von der Erhabenheit und Heiligkeit des Sturmes weiß.

Wir müssen ganz anders an das geheimnisvolle Tor treten. Ich brauche mit dir nicht mehr den mühsamen Weg zu gehen, um dir zu zeigen, daß Lohn und Strafe nicht jenseits des Lebens beginnen. Ich denke hierbei immer an die beiden Wanderer, die auf den Berg des Lebens steigen. So wäre es auch töricht, mit Lohn- und Strafgedanken die Frage nach dem Fortleben nach dem Tode zu beschweren. Ich bin in jedem Augenblick der Wanderer, der über den eigenen Weg zu entscheiden hat. Vielleicht führt uns das Gleichnis jenes kleinen Grashälmchens ein Stück weiter. Es ist so still, daß sich das letzte dürre Blatt am Baum nicht rührt. Kein Hälmchen im Grase rührt sich. Und nur dieser eine Halm lebt in einer seltsamen Bewegung. Er scheint in sich die Musik des Frühlings zu hören und wiegt sich nach dem unhörbaren Takte. Und doch kommt diese Bewegung nicht aus ihm. Die Kühle, die aus dem Wassergraben steigt, wiegt ihn. So glauben auch wir, uns immer aus uns selbst zu bewegen. Unser empirisches Sein durchleuchtet uns so die Welt, daß wir jeden Atemzug in Ursache und Wirkung erkennen. Und doch werden wir von einer geheimnisvollen Kraft in uns bewegt, einer Kraft, für die ich nur den Namen weiß: mein höheres Selbst.

Der kleine Halm wird sich bald umlegen und sterben. Die Bewegung bleibt, die wundersame Kühle, die tausend neue Halme zittern läßt.

Du wirst bald den Schritt nicht mehr über die Schwelle deines Hauses setzen — und doch bleibst du. Dein wahres Selbst ist unzerstörbar. Ich kann wohl dieses Hälmchen zertreten, aber die Kraft, die das Hälmchen erzittern ließ, vermag ich nicht zu zertreten.

Nimm es als Gleichnis.

Freilich, wenn ich so die Postexistenz meines eigenen Selbst setze, so muß ich den Schritt auch weiter gehen und wissen, daß ich auch präexistent bin.

So will es mir scheinen, als ob jeder seine Eltern verdiene. Meine Wesenheit entspricht in der Stunde der Zeugung der tiefsten wesenhaften Versunkenheit der liebenden Eltern. Denn sie waren ja in jenem höchsten Augenblick in völliger Anonymität ihres Seins, in einer göttlichen Versunkenheit. Ich werde darum genötigt, ja, ich sage ‚genötigt', in die seltsame unerklärliche Bindung mit dem empirischen Ich zu treten.

Das klingt buddhistisch. Du möchtest gern fragen: Wie ist das möglich. Mein wahrhaftes Selbst sei am Sirius. Hier auf der Erde aber sind zwei Menschen, in deren Liebe meine Wesensart eingeschlossen ist. Und Buddha würde antworten: „Du lebst hier in Giersdorf. Versetze dich doch einmal nach Peking. Wie lange dauert das? Du sagst, du bist dort. Der Bruchteil eines Augenblicks läßt dich die Erde umfliegen. Oder wie lange dauert es, daß der Schatten auf die Erde kommt, wenn ein Vogel über dir am Himmel fliegt? Er ist schneller bei dir als dein Gedanke. So wird dein Ich in der Liebes- und Geburtsstunde im Gedanken vom Sirius fliegen.'

So würde Buddha antworten. Ich aber will weitergehen und fragen: Wie aber ist mein Ich als Ursache überhaupt in Erscheinung getreten? Welches war die erste Ursache? Nun bin ich an der Wurzel alles Lebens. Die Antwort, sofern es je eine Antwort in Worten geben kann, gab ich dir schon. Der Urgrund meines Selbst ist identisch mit dem Urgrund des Alls, mit Gott.

Drum sollte man nicht von tausend Reinkarnationen reden, als ob unser tiefstes Selbst durch tausend Geburten als Tier und Pflanze und Mensch reiner und klarer werden könnte. Gott ist eine einmalige, unendliche, unfaßbare, unwandelbare Tatsache, die sich niemals zu reinkarnieren braucht. Jede Spielerei mit diesen Gedanken ist eine Herabsetzung Gottes.

Wenn ich das in mir trage, frage ich nicht mehr nach dem Fortleben nach dem Tode. Denn ich lebe und kenne in dieser Versunkenheit in Gott nicht ‚Sterben und Vergehen'. Das ewige ‚Stirb und Werde' ist in mir. Und ich sehe immer als Gleichnis nur den Kreis meines Lebens auf dem ewigen Spiegel des Gottesmeeres."

Hans Memling (1433–1494)

Christi Auferstehung

Ostern / Von Fritz Droop

Die Gräber öffnen sich. Der Gott des Lichts
Läßt seine Siegesbanner erdwärts wehen.
Der Lenz ringt stürmisch mit dem Geist des Nichts;
Von Bergeshöhen, die in Wolken stehen,
Wagt sich das Glück zu Tal auf leisen Zehen.

Das ist des Werdens großer Jahrestag,
Wenn alle Sterne Sturmeskülfte tauschen.
Die Erde, die in dumpfen Wehen lag,
In deren Seele heilge Wasser rauschen,
Reckt sich empor, und alle Wesen lauschen.

Und durch das All erbraust wie ein Choral
Von Golgatha herab das Lied der Schmerzen.
Am dunklen Firmament flammt ein Fanal:
Ein Herz im Glanz von Myriaden Kerzen . . .
Wann bricht das letzte Eis in Menschenherzen?

Das Lamm / Von Marl Stahl

Am Ostersonntag lag ein Mann mit Namen Hasselquist auf einem Heidehügel. Ueber ihm stießen drei junge Birken ihre zarten Aeste zusammen, hinter ihm stand der schwarze Wald. Zu seinen Füßen lag die Ebene in bläulichem Frühlingsdunst. Aber von all dem sah Hasselquist nichts. Er hatte sogar den Hut über das Gesicht gezogen, um nichts davon sehen zu müssen, denn er rang mit etwas Bösem in seiner Brust.

Den ganzen Winter über hatte er in seinem kleinen Haus gelebt, das eigentlich nur eine Hütte war, eine Hütte mit weißen Kalkmauern und einem Pappdach. Und den ganzen Winter über war er wirklich zufrieden gewesen. Er hatte sich heißen Brei gekocht, weil das so billig war und schön warm machte. Er hatte ein paar Körbe geflochten und verkauft, ein paar Matten aus Stroh gedreht, Besen gebunden und eine Holzhütte zusammengesetzt, richtig mit Reifen herum, es war eine sehr saubere Arbeit. Hasselquist dachte daran, während er da oben lag und der Geruch von wilden Veilchen erdig und süß aus dem sprießenden Grase quoll.

•

Aber alles das konnte ihn nicht trösten, es war eine abscheuliche Unruhe in ihm, eine gärende Unzufriedenheit; er hätte reich sein mögen, wollte in fremde Länder fahren, eine schöne Frau haben und in einem Schloß wohnen. Er ärgerte sich über seine geflickten Schuhe, seinen schäbigen Anzug, sein grobes Hemd, es war ihm, als verlange der Frühling eine andere Aufmachung von ihm, es war ihm fast zumute wie einem jungen Mädchen, das sich nach einem weißen Kleid sehnte, einem weißen unschuldsvollen wehenden Kleid, mit dem man wie ein Engel durch die Wiesen und Wälder flattern kann.

Hasselquist war allen Spaziergängern aus dem Wege gegangen, gereizt von ihrem Wohlstand, ihren glatten Gesichtern, ihrem lustigen Lachen. Zu Wirklichkeit beneidete er sie nicht so sehr um ihre Kleidung. Es war vielmehr ihre Vergnügtheit, die ihn neidisch machte. Er war einsam, das war alles. Aber er schob alles auf das Geld. Und darum stritt er mit dem Bösen in seiner Brust, weil er eine Stelle wußte, wo man Geld leicht haben konnte, es kostete nur das Einschlagen einer Scheibe und ein wenig Mut, und im Laufe des Nachmittags war er sich darüber klar geworden, daß er es noch diese Nacht tun mußte.

•

Als die Sonne im Untergehen war, segelten die schönsten roten Wolken über den Westhimmel und ein kühler Wind fing an zu blasen. Als er auf die Waldschneise trat, sah er ein weißes Etwas darauf herumspringen, und als er näherkam, war es ein junges Lamm. Ein junges Lamm mit komischen hölzernen Beinen, einem baumelnden Stückchen Schwanz und einem zottigen Maul. Es blökte heftig und stürzte auf Hasselquist zu, es war so froh, daß es einen Menschen fand.

Hasselquist stand erstaunt still und ließ sich von dem weichen Maul in die Kniekehlen stoßen. Er hatte, als er herkam, eine Herde Schafe am Waldrand weiden sehen, es mußte sich von dort verlaufen haben. Er überlegte, was er tun sollte. Er wollte es mitnehmen, vielleicht konnte er Finderlohn bekommen. Aber dann fiel ihm ein, was er vorhatte, da konnte er so ein Tier durchaus nicht brauchen, es würde ihn mit seinem Geschrei verraten.

Er hatte sich niedergebeugt, um es zu streicheln, aber jetzt scheuchte er es mit einer Bewegung fort. Doch es ging durchaus nicht, es hatte keine Furcht vor Menschen. Da fing er an zu gehen. Aber das Lamm kam hinterher. Er rannte, um ihm aus den Augen zu kommen, aber das kleine Geschöpf lief so schnell, wie es seine stöckrigen Beinchen tragen konnten und schrie verzweifelt. Da stand er still und ließ es herankommen. Er war gerührt von so viel Zutraulichkeit. Liebkoste es und das Kleine war ganz zufrieden. Schließlich konnte die Geschichte — er wagte nicht „Einbruch" zu sagen — bis morgen warten und eigentlich war er ganz froh über den Aufschub.

Er ging also langsam und das Lamm lief hinterher. Als es müde war, nahm er es auf den Arm. Es war verwunderlich, ein so warmes, weiches Wesen zu halten. Fast dunkel war es im Wald, und er ging vorsichtig, um mit seiner Last nicht zu fallen. Er dachte an seine Schulzeit, an ein Gedicht, in dem die Mutter ihren Knaben bittet, die sanften Lämmer zu hüten. Aber der Knabe hört nicht auf die flehende Stimme, er läuft fort in die Berge und der Bergaeise bringt ihn um. Ein Bild fiel ihm ein, Christus der gute Hirte. Es hing in einem Laden der Vorstadt, neben Schreibpapier und Kinderkreiseln. Da trägt er auch ein so weiches, junges Lamm, das sich verlaufen hat.

•

Ein wenig erschrickt Hasselquist, als er sich mit seinen Gedanken so weit vorgewagt hat. Und dann fällt ihm ein, was er eigentlich heute nacht vorhatte und er wird vor Schreck glühend rot. Er drückt das kleine Tier fester an sich und kommt aus dem Wald. Hier ist es noch fast hell. Und er kann schon seine Hütte sehen und er freut sich, daß er nicht einsam sein wird, das kleine Tier wird nachts bei ihm schlafen. Er kann dieses Lamm nicht mehr abgeben, es ist wie ein Bote

MARCHIVUM

Osterblumen

des Himmels zu ihm gekommen. Wenn sie es ihm nicht lassen, wird er es kaufen.

Dabei wundert er sich innerlich über den Umschwung seiner Stimmung. Alles Wilde und Böse ist fort. Es ist ihm heiter und friedlich gemut, wie einem Hirten, der nach langem Suchen sein verirrtes Lamm wirklich heimbringt.

Ihm entgegen kommt ein junges Mädchen in einem weiten, geblümten Kleid. Als sie das Lamm sieht, schlägt sie vor Entzücken die Hände zusammen und bittet, es streicheln zu dürfen. Er setzt es auf die Erde und sie liebkost das kleine Ding, sieht dabei zu ihm auf, hört zu, wie er es gefunden hat. „Ein richtiges Osterlamm", sagt sie. „Sind Sie aber ein glücklicher Mensch."

Ja, er ist ein glücklicher Mensch. Er fühlt es selbst und blickt ihr dankbar und froh in die Augen. Dann steht sie auf und sagt: „Wie gut von Ihnen, daß Sie das kleine arme Tier nicht im Wald gelassen haben, es hätte sich sicher tot geängstigt."

Er ist sehr verlegen, weil sie ihm obendrein noch gut gesinnt hat. Er wird zum andermal rot und ist ganz entsetzt, wenn er an seine Absicht am Nachmittag denkt. Er stottert, daß sie gern einmal nach dem Lamm sehen könnte, vielleicht morgen und zeigt auf seine Hütte.

Und sie liebkost das Tier und verspricht zu kommen. Dabei sieht sie ihn mit einem guten Blick an.

Haselgrün hebt das Lamm wieder auf seine Arme und drückt es an sich. Das Mädchen ist in einen Feldweg eingebogen und winkt zurück. Er ist glücklich, er ist nicht mehr einsam. Er hat dieses Gotteslamm und morgen wird das schöne Mädchen kommen.

Irgendwo im Wald ist das Böse zurückgeblieben.

Fantan! / Eine ganze Stadt verspielt ihr Geld

Von W. K. v. Nohara

An den Hals von Hongkong, jenes unbestritten schönsten Hafens der Welt, liegen weiße flache Dampfer, die den Perlfluß hinauf den Verkehr mit Kanton vermitteln, über die blaue Bucht hinweg mit Portugiesisch-China: Macao. Die unteren Decks der Schiffe dienen der Beförderung der chinesischen Menschenware; auf dem Oberdeck, auf Rohrliegestühlen von phantastischer Anpassungsfähigkeit an die Kurven des Körpers, liegen die weißen Fahrgäste, rauchen Manilas, trinken Limonaden, Whisky und Soda, die vier oder fünf Stunden, bis man in Macao ist.

Die Aufgänge zu der Kommandobrücke, die Luken zu den Maschinenräumen der Dampfer sind mit Stacheldraht versehen, liebevoll das Geländer. Die Handleisten, jede Stufe mit Stacheldraht umwunden, damit die gelben Fahrgäste, die oft genug mit den Piraten der Flußmündung und der Bucht im Einvernehmen stehen, nicht die Brücke, den Maschinenraum stürmen, die weißen Offiziere überwältigen, das Schiff zum Sterben bringen, während gleichzeitig ein Schwarm von Dschunken, jede mit dreißig bis vierzig bis an die Zähne bewaffneten Räubern besetzt, heransegelt und, die geflickten Segel herabrasseln lassend, längsseits anlegt — ein häufiges Vorkommnis in chinesischen Wassern. So fährt denn die gelbe Menschenmasse als Gefangene auf dem Schiff, für das sie das Fahrgeld bezahlt hat, nach Macao, dem „Monte Carlo des Fernen Ostens", hinüber.

Dieses Ost-Monte, „Braut der Seeräuber, Sittenstrolche, Glücksspieler, Drogenesser und Lichtscheuen aus aller Welt", verdankt seine Entstehung eben den Seeräubern. Macao, die älteste europäische Kolonie in China, wurde 1557 vom „Sohn des Himmels" an die Portugiesen verliehen als Dank für die wirksame Hilfe, die diese ihm beim Bekämpfen des Piratenunwesens in der Bucht liehen. Einst wichtigster Umschlaghafen Südchinas, wurde es, seit die robusteren Briten sich 1841 schnöd gegenüber in Hongkong festsetzten, allmählich ganz in den Hintergrund gedrängt, in ein Dunkel, in dem es sich sehr wohl fühlt. Wie sehr viele Kolonien, würde sich Macao als eine finanzielle Belastung für den Besitzer, Portugal, erweisen, das seine Kolonien nicht aus Prestigegründen unterhält, wären nicht das Opium, die Lotterie, die vielen hundert Dirnenhäuser und „Fantan", alle viel tolle Einnahmen einbringend.

Am Rei der Stadt, die mit ihren gelben, rosa und weißen Häusern, die den Hügelrücken hinanklettern, an ein spanisches oder italienisches Küstenstädtchen gemahnt, stürzen sich die Führer auf den Fremden und wollen ihn zu den zwölf behördlich zugelassenen Spielhöllen führen. Man mag sich ihrer Dienste entbrechen, denn jeder Rikschakuli fährt einen automatisch, ob man will oder nicht, zu einer der Fantanhöhlen, jedes Kind auf der Straße versteht die Frage „Fantan" und zeigt einem das nächste Spielhaus, das seine Eigenschaft laut und deutlich auf Chinesisch, Englisch und Portugiesisch plakatiert.

Der Fremde wohnt in Macao im „Riviera-Hotel", einem sowohl für chinesische als auch für portugiesische Verhältnisse überaus sauberen Haus von durchaus europäischem Charakter. Eine Eigenheit, mit der man sich allmählich befreunden muß, ist diese: Dreimal am Tag — um Mittag, um sieben und um elf Uhr nachts — meldet sich kein „Boy", kein Kellner auf das Klingelzeichen.

Man klingelt wie wahnsinnig, so wahnsinnig, wie ein Europäer klingelt, wenn binnen zwanzig Sekunden nicht ein Domestik sich meldet, und erst eine halbe Stunde später kommt ein „Boy" angeschlürft.

„Was ist denn? Warum in drei Teufels Namen kommt denn hier keiner?"

„Es war Pak-Kap-Pio, Sir."

„Was war?"

„Die Mittagsziehung der Pak-Kap-Pio-Lotterie." — Und das gilt in ganz Macao als ausreichende Erklärung.

Dreimal im Tag — um Mittag, um sieben und um elf Uhr nachts — ist kein Macaoneser Angestellter im Haus, Büro, Hotel zu finden, denn um diese Zeiten, jahraus, jahrein an jedem Tag, Sonntage nicht ausgenommen, findet eine Ziehung der Pak-Kap-Pio-Lotterie statt: Einsatz ein chinesischer Cent oder zwei Pfennig.

Außer der Pak-Kap-Pio, der Lotterie des Kulibandes, gibt es die Sen-Pio, Ziehungen wöchentlich, Einsatz 15 Cent (30 Pfennig), die Lotterie des Mittelbandes; dann die Po-Pio, Einsatz 10 mexikanische Dollar (20 Mark), Ziehung alle fünf Tage, Hauptgewinn jeweils 25 000 mexikanische Dollar oder das Doppelte in Mark. — So ist für alle Börsen, für alle Stände gesorgt, und alles, alles — Chinesen, Malaien, Portugiesen, Engländer — spielt, spielt sechsaus, jahrein, lebt jahraus, jahrein in einer entnervenden, demoralisierenden, unwirklichen Märchenwelt. — Ich werde entlassen — ach was, vielleicht gewinne ich morgen mittag die 25 000! Ich habe meine letzten Dollars in Opium angelegt und mir einen monumentalen Traum gekauft — übermorgen gewinne ich ganz sicher in der Po-Pio; bis dahin füttere ich mich durch mit der Pak-Kap-Pio, von der ich zehn Lose besitze. Oder ich verspeise mein Jackett im Peng-Tschang-Fantanhaus — es ist ohnehin Frühling, und wer braucht im Frühling eine Jacke auf dem nackten Rücken! —

Die Fantanhöhlen sind zweistöckige Gebäude; im Erdgeschoß befindet sich der Spieltisch mit dem Croupier, hält sich die Masse Mensch auf, sind an der Wand Divans für die Opiumraucher aufgestellt. Eine Pfeife Opium kostet nicht mehr als ein halbes Pfeifchen Zigaretten — und Zigaretten sind billig in China. Der erste Stock besteht aus einer Galerie, die rund um den Spielsaal läuft und den Blick herab auf den Spieltisch gestattet. Hier sitzt die „haute volée" und legt ihre Einsätze in Körbchen an Schnüren auf den Tisch herab.

Fantan ist das phantasiebegabteste, idiotischste Glücksspiel, das es gibt; „Knaubeln" mit Streichhölzern ist Gehirnathletik dagegen. Ein Diener hebt einen Deckel mit einem Häufchen Geldstücke (oder Steinen, oder Bohnen) und das Publikum hat einen Augenblick Zeit, die Anzahl der Münzen (oder Bohnen, oder Steinen) zu schätzen und die Einsätze zu machen. Dann beginnt der Croupier zu zählen: mit einem Stock nimmt er immer vier Münzen weg, immer zu vier, und die Wette, die ganze Aufregung, der Rausch dreht sich darum, wie viele Münzen zuletzt übrigbleiben, vier, drei, zwei oder eine. Die Einsätze werden entsprechend gemacht: Man setzt auf die vier Kanten eines blechernen Viereckes von der Größe eines Teebrettes, wobei die Kante vor dem Croupier als 1, die linke Seite als 2, die rechte als 4 und die Gegenseite als 3 gilt. Der Gewinn ist dreifach, 10 v. H. werden für das Haus abgezogen.

Und das ist das Spiel, bei dem man Vermögen, Haus und Gut, Schmuck, Wäsche, den Anzug der Gattin und — wenn man Chinese ist — auch Weib und Tochter verspielen kann. Die Croupiers geben Kredit auf Juwelen; Pfandhäuser liegen gleich links und rechts von den Fantanhöhlen. Höchstsatz 2 500 Dollar — 1000 Mark. Die Stadt bezieht jährlich etwa eine Million Dollar an Spielsteuer, zwei bis drei Millionen am Opiummonopol.

Zwischen den gestikulierenden, schwitzenden, schreienden Spielern — immer hat einer das Resultat vorausgesehen und schreit hysterisch „drei" oder „zwei", während der Croupier noch weiterzählt — zwischen den Spielern hindurch schwirren Verkäuferinnen umher, bieten Limonade, Opium oder Melonenkerne an, die man nervös zerknackt, ununterbrochen Melonenkerne, bei denen man sich leicht schaudernd fragt: Woher kommen sie? Die Chinesen werden doch nicht nur um der Kerne willen die ganzen Melonen zermanschen — also woher?

Wer die 10 v. H. für das Spieletabilissement sparen will — und der „kleine" Chinese ist selbst in Vater mitschefilich — kann sich an einem der Spielchen beteiligen, die sogaus, sogein, vom frühen Morgen bis spät in die Nacht an jeder Straßenecke, vor jeder Haustür, in den Tempelhöfen, ja geradezu vor den Altären und unter den großen bronzenen Weihrauchurnen betrieben werden. Ein Zeitungsblatt als Spieltisch, eine Handvoll Bohnen oder Steinchen — und das Fantan kann beginnen. Und ob man es glaubt oder nicht: an jedem Viereck hocken fünf, zehn, zwanzig Chinesen, die Ärmsten der Armen, und spielen um ihr Allerletztes.

Eine merkwürdige Stadt ist Macao, überdimensionierte Spielhölle und Lasternest, und seine Industrien sind: Lotterie, Fantan, hübsche Mädchen, Opium, und — Feuerwerk. Eine Stadt, die andauernd aufgepulvert ist und hochgeht.

Sonniger Morgen / Von Ferdinand Dungs

Die Ebene steht in helles Licht getaucht,
Die Wiesen lachen froh in vielen Farben.
Das Feld, vom Grün des Frühlings überhaucht,
Vergißt den Herbst mit Sensenschnitt und Garben.

Dort über seines Gartens grünem Tor
Grüßt hell ein Haus in dieses Morgens Wonne,
Lugt wie ein Schelm mit rotem Schopf hervor
Und schaut mit blanken Blicken in die Sonne.

Die weiche Stimme einer blonden Frau
Schwingt in des Gartens Pracht sich vom Altane
Und wie ein stummer Jubel steigt ins Blau
Vom Dach des grauen Rauches frohe Fahne.

Ein wenig abseits steht der schwarze Wald,
Ein ernster Gast, mit sorgenvollen Zügen.
Doch vor ihm tanzt der Birke Lichtgestalt
Und kraft vergnügt den alten Mahner Lügen.

Nur fern am Horizont der sanfte Schwung
Des Bergs verschwimmt in grauem Nebelschauer
Wie eine schwindende Erinnerung
An eines Winters überwundne Trauer.

Tränen um Heidelberg / Von Josef Ponten

Madame Elisabeth Charlotte hatte gewünscht, daß Weingard ihr noch denselben Abend sofort Bericht erstatte. Sie hatte sich auf die mondhelle Terrasse tragen lassen und hatte dann mit Weingard eine Laube des Parkes nicht weit vom Becken der Latone aufgesucht. Sie hatte ihren Hofmeister von Wendt und zwei Damen ihres Hofstaates, die Fontanges und die Montespan, holen lassen, auf daß sie mit in der Laube oder nahe bei ihr sich aufhielten. Sie hatte Weingard halblaut vor der Fontanges gewarnt, die als Kind einer elsässischen Mutter deutsch verstehe. Sie sei ihr als Spätherin in ihren Hofstaat gesetzt. Die Fontanges sei augenblicklich die Maitresse des Königs, aber im Begriffe, von der Montespan verdrängt zu werden. Wendt — Hans kenne ihn wohl noch von Heidelberg her — sei ein alter Trottel, zahnlückig und halbtaub, aber er besitze das volle Vertrauen von Monsieur von Frankreich, Herzog Philipp von Orleans, ihrem Manne, um das er sich auch mehr bemühe, als sich für ihren ehemaligen Erzieher schicke. Damit Hans Bescheid bezüglich der Umgebung wisse.

Dieses hatte sie gesagt und völlig beherrscht vorgebracht. Sie schickte die Fontanges fort, die Hündchen zu holen. Und nun überließ sie sich in der Laube, wo vor der Hagebuchenhecke und in einer Nische aus vergoldetem Lattenwerk eine schlanke Diana im milden Mondlichte stand, ungehemmten, mit Gewalt hervorbrechenden Tränen. „Ach, meine arme Pfalz! Die alten und besten Reststücke haben die Soldaten herausgerissen und damit die Lagerfeuer genährt? Die Obstbäume abgesägt, die Holzbrücken verbrannt? Steine in die Necker gepflügt und Pferdekadaver in die Brunnen geworfen? Davon habe ich hier doch nichts gehört! Nicht ein Wort gehört! Hier höre ich nur von Eroberungen und Siegen und daß es in dieser Stadt ein bißchen gebrannt habe und daß in jener das Rathaus eingestürzt sei. Und ich habe schon erlaubt, ich wollte Blut und Leben hingeben, wenn ich dadurch die Pfalz vor den Greueln des Krieges bewahren könnte. Was soll ich aber jetzt anbieten?

Und wie furchtbar, wie furchtbar für mich! Das alles geschieht in meinem Namen! Und dabei will ich so doch gar nichts von der Pfalz! Ich verzichte darauf, zu fordern und ein Recht auszuüben, falls ich eins habe. Aber sie fordern, sie fordern, angeblich für mich, in Wirklichkeit für sich und das Königreich. Selbst von dem baren Geld, das mir beim Tode meines Papas, des Herrn Kurfürsten, zukam, habe ich nicht einen Heller gesehen und ich bin in in ewiger Geldverlegenheit. Meinen Anteil am Tafelsilber in Heidelberg, das da so oft mit aufgetragen und wieder weggeschlossen hat, habe ich hier nicht vor Augen bekommen, obgleich es einmal, Monsieur, mein Gemahl, hat es den adligen Raben und der ganzen Canaille von Grafen geschenkt, mit denen er im Palais Royal in Paris die Nächte verbringt, ich will nicht fragen wie. Ich werde in das Lasterhaus keinen Fuß mehr setzen.

In meinem Namen! Was werden die Pfälzer von ihrer Prinzessin Liselotte denken? Sie sind uns und die Liselotte, sie vereinigt uns, und wir haben sie so geliebt! So sind die Fürsten! So sind unsere Fürsten! In Deutschland sind sie wie unsere Gutsherren, und kommen sie nach Frankreich, so werden sie Halbgötter! Unsere Liselotte ist da auf einer goldenen Abendwolke im Westen verschwunden, sie thront in Versailles! . . .

Ach, wenn meine guten Heidelberger wüßten, was es mit den goldenen Thronen in Versailles auf sich hat! Was es auf sich hat mit dem Nach-Frankreich-Gehen! Ueberhaupt mit dem Außer-Landes-Gehen! Geh aber die Grenze und du bist nur noch ein halber Mensch. Du läßest dein Recht hinter dir, verstehst du das, Hans, dein Recht? Zu Hause bist du ein Mensch, der sein Recht fordern darf, in der Fremde darfst du allenfalls um Gnaden bitten, ob du ein Fürstenkind oder ein Leinweber bist. Man sollte zu Hause bleiben. Je älter ich werde, desto mehr denke ich an Papa, der tot ist. Papas Sorge war Frankreich. Er war bereit, sich den Frieden mit Frankreich zu erkaufen. Nur mit einem starken Deutschland kann es Frieden halten. Denn ein schwaches reizt Frankreichs Begehrlichkeit und macht es ihm allzu leicht, sich ein neues Stück von Deutschland anzueignen. Elsaß hat es sich vom Reiche, Flandern von Spanien genommen. Es hat schon über den Rhein gegriffen und sich Freiburg und den Breisgau angeeignet, es wird Baden nehmen, es wird die Pfalz nehmen — in meinem Namen! — Heidelberg und Frankfurt und Köln und Aachen, es wird das Elsaß bis nach den Niederlanden ausdehnen, es wird alles nehmen, alles nehmen, was zu nehmen man ihm nicht verwehrt. Und man wird es ihm nicht verwehren können, denn man ist schwach und uneins, und Frankreich achtet nur die Macht, die Stärke und die Geschlossenheit, die es selbst hat. Und so wird es alles nehmen, ich weiß es, und es ist wohl in der Ordnung so."

Aus Josef Pontens bei Langen und Müller erscheinender Erzählung „Die Stunde Heidelbergs".

Die Handschrift der Liselotte von der Pfalz.

Ein Ausschnitt aus einem Brief der „Liselotte von der Pfalz", Herzogin von Orleans (Aus dem Buch „Die Briefe der Liselotte" des Verlages Langewiesche-Brandt). Foto: Hilscherscher Bilderdienst Berlin.

Ein seltener Glücksfall

Von Peter Bamm

Das Glück ist von jeher schon ein Sachverhalt gewesen, der den Menschen erstrebenswert erschien. Nur der Weise gibt sich keinen Illusionen hin. Weiß er doch, was es für einen Grad von Glück schon bedeutet, nicht ausgesprochen unglücklich zu sein. So wie Gesundheit hauptsächlich darin besteht, nicht ausgesprochen krank zu sein. Aber auch der Weise wird das Glück der Menschen immer gerne als eine Sache anerkennen, über die nachzudenken sich lohnt.

Fälle von ausgesprochenem Glück sind selten. Selbst Sauerbruch mußte es erleben, daß sein bloßes Weib nur scheintot gewesen war. Hingegen ist der Fall des Lauer Hinterstoißer, Dienstmann Nr. 11 vom Stachus in München, als ein Fall von reinem Glück anzusprechen.

Um Lauer stand es seit langem schlecht. Er befand sich in der unangenehmen Lage eines Mannes, dem der Arzt zwar das Biertrinken verboten hatte, der aber über keinerlei Mittel verfügte, dieses Verbot zu übertreten. Bis ihm eines Tages aus der Lotterie ein Gewinn von tausend Mark zufiel.

Lauer hätte nun die verschiedensten Möglichkeiten gehabt, sein Leben neu zu gestalten. Er hätte sich eine Parzelle kaufen können, er hätte etwas für seine Gesundheit tun können, er hätte das Glück auf Raten in zehn Monaten zu hundert Mark langsam verstreichen können.

Aber Lauer, der alte Adam, tat nichts dergleichen. Hatte er deshalb fünfundvierzig Jahre als ein Halbdutzi gelebt, um in seinen letzten Tagen wie ein Berschwender mit dem Pfennig zu fuchsen? Ein Oktoberfest gelegt im Paradiese, ist nicht zu teuer mit — nun, wir werden ja sehen, womit Lauer Hinterstoißer die Zeche bezahlt. Jedenfalls zahlte er in der.

Er zahlte im Augustiner und im Thomas und im Paulaner. Er soff sich bei allen Kirchenvätern der Reihe nach herum, und niemals versehlte er, das erste Halbe auf die großen Schutzpatrone zu leeren, die ihm beim Glückskonsum behilflich waren.

Am siebenten Tage seiner Fahrt trat ihn auf einer Bank im Englischen Garten der Schlag. Lauer Hinterstoißer besaß noch drei Mark und mußte auf Gemeindekosten beerdigt werden, dritter Klasse.

Sechs Tage war er reich. Sechs Tage soff er mehr, als alle Aerzte von München ihm hätten verbieten können. Sechs Tage lud er seine Spezis ein wie früher an manchem schönen Feierabend. Am siebenten Tage machte er selbst Feierabend und starb mit einem Taler in der Tasche, als reicher Mann. Mit tausend Mark war er sein Lebtag im Glück und mit drei Mark hat er noch sechs Halbe übrig gelassen. Nun, die werden ihn nicht reuen. Denn bis er diesen Rausch ausgeschlafen hat, ist der Jüngste Tag schon angebrochen.

Das Glück ist apoplektisch. Und tausend Mark ein Geld, wenn man es nur nicht überlebt. Lauer Hinterstoißer hatte die Oekonomie des Daseins begriffen.

Friede seiner Asche!

Aus „Reise Heiterkeiten", Deutsche Verlags-Anstalt, Stuttgart.

MARCHIVUM

Vermischtes

— Hoch oben im Frankenwalde, im Bergtal der Langenau bei Steinwiesen in der bayerischen Ostmark, wurde am Mittwoch **die mächtige Fichte gefällt**, die zum 1. Mai, dem nationalen Feiertag des deutschen Volkes, als **Maibaum im Lustgarten** aufgerichtet werden wird.

Schon in den frühen Morgenstunden waren SA, SS und BDM zu einem Berghang marschiert, an dem sich Forstbeamte, Waldarbeiter und Flößer um den mit der Hakenkreuzfahne geschmückten Riesenbaum versammelt hatten. Der Forstmeister von Steinwiesen, Franz, wies in einer Ansprache darauf hin, daß dieses Waldgebiet u. a. Buchenberge, die das Schicksal des deutschen Volkes schon seit der Zeit des 30jährigen Krieges miterlebt hätten. Der für Berlin auserlesene Baum habe ein Alter von etwa 150 bis 180 Jahren. Er werde der Reichshauptstadt den Frühlingsgruß der Bauerlichen Ostmark überbringen und künden von der unlöslichen Verbundenheit zwischen Land und Stadt.

Obersturmbannführer Vollrath, der im Auftrage des Leiters der Landesstelle Bayerische Ostmark den Baum übernahm, bezeichnete den im Felsen verwurzelten Baumriesen als Sinnbild des Lebens und des Lebenskampfes. Er wird so fallen, wie Gauleiter Staatsminister Schemm plötzlich aus unserer Mitte gerissen worden ist. Aber so wie wir seiner allzeit in Treue gedenken werden, so wird auch dieser Stamm nach seinem Fall auf der Fahrt in die Reichshauptstadt und in Berlin selbst die Herzen von Millionen von Volksgenossen erheben. Er ist berufen, Künder des Lebens und der Arbeitsfreude im Herzen des Deutschen Reiches zu sein.

Nachdem der Leiter des Kreises Kronach, Dr. Haller, von der treuen Wacht des Bergvolkes im Grenzlandgebiet der Bayerischen Ostmark gesprochen hatte, beschlossen weitschallende Heilrufe und der Gesang des Deutschland- und des Horst-Wessel-Liedes die stimmungsvolle Feier.

Dann knirschten Baumsägen, und Axtbiebe erschütterten die Luft. Mit Donnerkrachen brach schließlich der gewaltige Stamm zu Boden, der Maibaum für Berlin war gefällt. Der Stamm ist fast 30 Meter lang. Es wird keine leichte Aufgabe sein, ihn zu Tal, auf die Fahrstraße und dann zur Bahn zu befördern. Einige der ältesten Forstbeamten und Waldarbeiter der Bayerischen Ostmark werden den Maibaum nach Berlin begleiten.

*

— Immer und immer wieder ist in den vergangenen zehn Jahren die Kunde in die Zivilisation gedrungen, daß **Oberst Fawcett** doch noch am Leben sei. Fawcett ist bekanntlich an der Spitze einer Expedition in die noch unerforschten Urwaldgebiete des Mato Grosso in Brasilien gezogen und blieb seitdem mit allen seinen Gefährten, unter denen sich sein Sohn, ein anderer Engländer namens Rimmell und mehrere Südamerikaner befanden, **verschollen**. Die Expedition in das gefahrvolle Innere des Landes war Ende Mai des Jahres 1925 aufgebrochen. In regelmäßigen Abständen tauchte dann in späteren Jahren das Gerücht auf, der Oberst und die übrigen Expeditionsmitglieder hätten nicht den Tod gefunden, wie man auf Grund der völlig ergebnislosen Nachforschungen annehmen mußte, sondern sie lebten als Gefangene bei den Eingeborenen in den unzugänglichen Wäldern. Reisende, die aus dem Matto Grosso heimkehrten, verbreiteten sogar die romantische Behauptung, weder Fawcett noch die übrigen Beteiligten überhaupt in die Welt zurückkommen, denn sie fühlten sich bei den Eingeborenen wohl. Der vor kurzer Zeit ebenfalls aus dem Matto Grosso nach Rio de Janeiro zurückgekehrte englische Ingenieur M. Hickman erklärte nun mit aller Bestimmtheit, daß solche oder ähnliche Behauptungen herer Unsinn seien. **Fawcett und seine Gefährten seien alle ermordet worden**, und zwar mitten im tiefsten Urwald, an den Ufern des Paranauba. Wie Hickman berichtet, habe er diese Dinge von einem Eingeborenen im Innern selbst erfahren. Den Angaben dieses Indianers sei deshalb unbedingt Glauben zu schenken, weil der Stamm, zu dem dieser Indianer gehört, mit Weißen und der Zivilisation so gut wie noch nie in Berührung gekommen sei, und von Natur läge diesen Wilden weder die Lüge noch die Verstellung. Oberst Fawcett und seine Getreuen sind einer Unvorsichtigkeit zum Opfer gefallen. Dr. Rimmell, durch allzu starken Genuß von Whisky, den er zum Schutz gegen Malaria zu sich nahm, betrunken, soll sich mehreren Frauen der Eingeborenen gegenüber Angriffe erlaubt haben. Das zog der ganzen Expedition die besondere Feindschaft der Indianer zu, die sich verschworen, mit der Absicht, sich bitter zu rächen. Eines Nachts ist dann das Lager der Weißen von den nachbarlichen Indios umzingelt worden, und seine Insassen wurden erbarmungslos niedergemetzelt. Dieser sensationelle Bericht hat tatsächlich manches für sich, denn trotz aller Gerüchte, wonach Fawcett noch am Leben sei, steht jedenfalls fest, daß von den Verschollenen nichts, oder auch nicht die geringste Spur, je mehr entdeckt worden ist.

*

— Mehr als **2000 Stück Rindvieh, Schafe und Schweine** sind in der Nacht zum Donnerstag auf Anordnung des englischen Landwirtschaftsministeriums **verbrannt worden**. Während des Viehmarktes in einem Ort Englands stellte ein Tierarzt fest, daß in einem nahegelegenen Bauernhof die Maul- und Klauenseuche ausgebrochen sei und von dieser Seuche auch einige Tiere auf dem Markt befallen worden seien. Das Londoner Landwirtschaftsministerium wurde sofort verständigt. Es hat die Stadtverwaltung angewiesen, den Markt zu schließen, sämtliche Käufe rückgängig zu machen und dafür zu sorgen, daß alles Vieh auf dem Markte bleibe. Eine veterinärärztliche Untersuchung ergab, daß 2000 auf dem Markte befindliche Tiere von der Seuche befallen waren. Daraufhin wurde sofort die Schlachtung des gesamten auf dem Markt befindlichen Viehs angeordnet. Eine Reihe von Schweinen, die bereits in den frühen Morgenstunden verkauft und schon weggebracht waren, wurde zurückgeholt. Außerhalb der Stadt wurde eine gewaltige Grube gegraben, 60 Tonnen Kohle und 50 Tonnen Brennholz aufgeschichtet und annähernd 20 Hektoliter Paraffinöl hineingegossen. Auf dem Markt hatte inzwischen das Schlachten der Tiere eingesetzt. Pferde schleppten die Kadaver zu der inzwischen in Brand gesetzten Grube. Der Wert des geschlachteten Viehs wurde auf rund 600 000 Mark geschätzt. Das Landwirtschaftsministerium hat sich bereit erklärt, den Marktwert der Tiere zu ersetzen. Trotzdem ist der Schaden für die Bauern recht beträchtlich. Viele Tiere waren besonders qualifizierte Zuchttiere, so daß der vom Landwirtschaftsministerium gezahlte Preis unter keinen Umständen den wirklichen Wert deckt.

*

— **Der Mikado** gilt in Japan als **heilige Person**. Dieser Tage hat nun ein japanischer Staatsrechtler, Doktor Minobe, einen Streit der Meinungen zwischen den Konservativen und den Modernen entfesselt. Er hat in einer Schrift erklärt, daß **der Mikado ein Organ des Staates sei**. Aber diese Darstellung hat einen Sturm der Empörung ausgelöst. Zeitungen und Zeitschriften als Träger der öffentlichen Meinung haben sich in den Dienst der Allgemeinheit gestellt und zu dieser für japanische Begriffe einfach frevelhaften Meinung Stellung genommen. Denn nach der Meinung und dem Gefühl des Volkes ist der Mikado kein Organ des Staates, sondern, wie erwähnt, ein höheres Wesen, ein Verwandter der Götter, der nach seiner Abberufung von der Erde seinen vorbereiteten Himmelssitz einnehmen wird. Und es ist nicht nur Majestätsbeleidigung, sondern fast schon Gotteslästerung, wenn ein Japaner sich erdreistet, an der mystischen Stellung des Mikado zu zweifeln. Die Drohungen gegen Doktor Minobe nahmen ziemlich bedrohliche Formen an. Er wurde gesellschaftlich geächtet, denn man sah in seinen Erklärungen den Keim zu revolutionären Gedanken, die in keinem Falle in Japan auch nur in leisester Andeutung geduldet werden. Man rückte weit von Minobe ab und mied ihn, um dadurch zum Ausdruck zu bringen, daß man sich hüte, das Gift seiner Gedanken in sich aufzunehmen. Schließlich kam es zu Attentatsdrohungen, so daß Minobe unter Polizeischutz gestellt werden mußte. Eine Sensation aber war es geradezu, daß Doktor Minobe von einer Seite verteidigt wurde, die dem Mikado sehr nahe stand. Keine Geringeren als der Premierminister und der Minister für Kultus unterstrichen seine Darstellung und erklärten sich mit ihm solidarisch in der Auffassung über die Stellung des Mikado. Natürlich mit allem schuldigen Respekt vor der Persönlichkeit des Herrschers. Dadurch aber ist der Gegensatz zwischen den Konservativen, die dem Mystizismus gegenüber der Person des Mikado anhängen, und den Modernen, die in ihm ein Organ des Staates sehen wollen, wesentlich verstärkt worden. Das Volk aber nimmt innerlich an diesem Streite wenig Anteil. Es nimmt ihn einfach zur Kenntnis, ohne seine innere rassenmäßige Einstellung zu diesem Problem zu ändern. Nur daß sich die kleinen Leute noch etwas tiefer vor dem Bilde des Mikado verneigen.

*

— **In Helenwood** (Tennessee) ereignete sich ein **furchtbares Unglück**. Ein Brand, der in einem Wohnhaus ausgebrochen war, breitete sich auf einen Lagerschuppen aus, in dem 20 Kisten mit Dynamit und 200 Kisten mit Schießpulver aufgespeichert waren. **Die gelagerten Sprengstoffvorräte flogen in die Luft.** Außer der Bahnstation wurden 30 Gebäude zerstört. Hundert Menschen wurden mehr oder weniger schwer verletzt. 200 Personen sind obdachlos geworden. Eine Reihe von Personen hatte sich kurz vor dem Unglück noch in Sicherheit bringen können, da der Bahnhofsvorsteher die Einwohner noch rechtzeitig warnen konnte.

*

— **In London ist Herbert Fitch gestorben, den** man zur Zeit Eduards des VII. den **Schatten des Königs nannte**. Dem Detektivoberinspektor war nämlich als Sonderaufgabe die Sicherheit des Souveräns anvertraut worden und er mußte dem König auf Schritt und Tritt begleiten. Das war nicht immer leicht. In Paris fürchtete man ein Attentat hitziger politischer Querköpfe, als der König gerade zu Besuch dort weilte. Fitch verfolgte ihn in einem anderen Wagen und holte ihn ein. Der König aber gestand, daß er eine Wette verloren habe, denn er habe gewettet, daß es möglich sei, sich Herbert Fitch zu entziehen, was durch den Ausgang der Sache mißglückt sei. Der Tod dieses Mannes hat bei allen Engländern lebhafte Teilnahme erweckt.

Elefanten als Verkehrsstörer

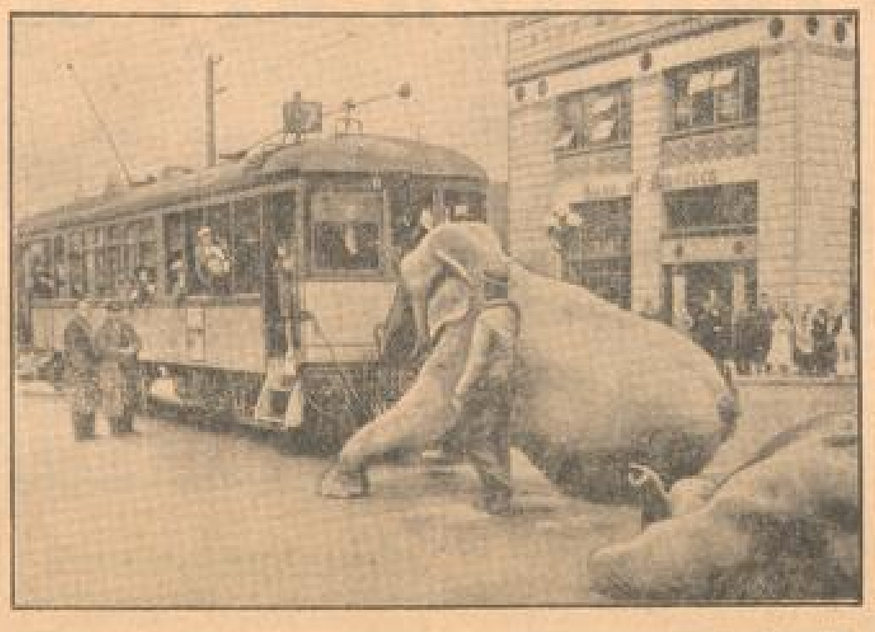

Europa-Pressebildverlag

In Los Angeles in Kalifornien legten zwei Elefanten, die von der Eisenbahn zu einem Zirkus geführt werden sollten, sich auf die Schienen der Straßenbahn und blieben allen Ausmunterungsversuchen gegenüber taub. Die Folge war eine unübersehbare Verkehrsstauung, die erst nach vielen Stunden behoben werden konnte, als die Dickhäuter sich bequemten, ihren Weg fortzusetzen.

Seit beinahe 40 Jahren **Trauringe**
in allen Qualitäten und Formen wie bekannt preiswert
8178
Cäsar Fesenmeyer, P 1, 3 Breite Straße
Uhren, Juwelen, Gold- und Silberwaren, Bestecke

So starb Richthofen

Zum Todestag des roten Kampffliegers am 21. April / Von Dr. A. Schönemann

Der Verfasser dieses Gedenkartikels war am Todestage Richthofens als Artillerie-Beobachter vor Hamel in Frankreich Augenzeuge von Richthofens letztem Kampf. Er hatte die traurige Pflicht, die Meldung von seinem Heldentod zu machen.

Richthofens Todestag fällt dieses Jahr auf Ostern, das Fest der Wiederauferstehung. Der Geist Richthofens ist uns jetzt in dem Traditions-Geschwader „Richthofen" wieder auferstanden. Wie kam es dazu, vor 17 Jahren, als unser roter Ritter mit seinem jungen Herzblut den französischen Acker bei Vauxaillon-Sommme rötete?

1916 war er der Hüter des Geheimnisses unserer Frühjahrsoffensive. Seine Abschüsse machten die Aufklärung des Engländers blind. Er war unser Kampfflieger des Sieges, als am 21. März 1918 auf beiden Seiten wohl 15 000 Feuerschlünde Tod und Verderben spien, und unsere feldgrauen Kolonnen durch die millionenfache Hölle von Sprenggarben und Gasschwaden vorstürmten. Als die Frühlingssonne durch das Chaos dieses Tages drang, da wies uns sein rotes Geschwader den Weg zum Sieg.

Wie ihn der feldgraue Kamerad vorne im Granatrichter liebte, so sprechen die englischen Berichte unverhohlen von der Panik und dem Entsetzen, das entstand, wenn die „roten Hornissen" die englischen Kolonnen auf den verstopften Rückzugsstraßen desimierten. So geschah das Unmögliche. Die Elite Alt-Englands, wie Garde, Yorkshire, Sheffield-Manchester-Füsiliere und die „Black Watch of the Skotch" sank vor unseren Streichen dahin, Tankabteilungen und Artilleriebrigaden wurden aufgerieben und schon am 24. März konnte die englische 5. Armee, geführt von dem englischen Sieger von Langemarck, General Gough, als vernichtet gelten. Musikkapellen und Kantinenfuhrwerke blieben unsere einzigen Gegner.

Doch da warf der Gegner großer Flugzeuggeschwader von allen Teilen der Front als fliegende Maschinengewehrnester in die klaffende Bresche, deren Schließung erst kurz vor Amiens durch Australier gelang. Es waren böse Tage für die überraschten Sieger im Trichtergelände. Da Munition nicht nachkam, schoß man mit englischen Gewehrgranaten auf die feindlichen Flugzeuge, ja, es kam vor, daß man der Wut mit Steinen auf diese warf. Da kam dann Richthofen mit seinen roten Jockeys im wahren Sinne des Wortes wie ein Reiter vom Himmel und holte reiche Ernte unter der Ueberzahl der Gegner. Oft steckte der Kampf vor Amiens, wenn beide Seiten atemlos die kühnen Kurven der roten Adler verfolgten.

Unten auf den Sommewiesen bei Méricourt lag Richthofens Staffel. Der ganze Kessel lag vollgepfropft voller Reserven. Sogar kleine Franzosenkinder hatten wir an der Feldküche in voller Pension. Aber dem Tommy war der Appetit auf dies Ziel vergangen. Denn sowie sein Anrücken gemeldet wurde, erhoben sich Richthofens Dreidecker fast kerzengerade in die Luft, schossen dabei noch mutwillige Kapriolen und hatten im Nu den Gegner gefaßt, wobei dieser regelmäßig Federn lassen mußte. 6—8 Abschüsse zählten wir an manchen Tagen.

Dann kam der Schicksalsmorgen vom 21. April. Als Artilleriebeobachter von 1/10 hatte ich gerade dafür zu sorgen, daß den Engländern in Sailly-le-Sec die Jagd auf herrenlose Hühner und in Hamel das Kaffeekochen bei Tage durch einen Feuerüberfall verleidet wurde, da prallten über der Somme eine 10 Focker Richthofens mit einer fast doppelten Uebermacht englischer Spads zusammen. Es gab ein atemraubendes Hin und Her von Einzelkämpfen. Ein Spad trudelt plötzlich aus eine 1000 Meter Höhe wie ein Ahornblatt herunter. Ein Dreidecker stößt in einer Kurve hinterher, man sieht an dem Rauchstreifen seiner Maschinengewehre, daß er den Gegner bearbeitet. Der Tommy fängt sich taumelnd über Sailly-le-Sec, jeden Augenblick muß er abstürzen. Wir jubeln: er hat schon wieder einen herunter!

Da, als der Engländer in 100 Meter Höhe in das Fesselballonfeld entwischen will, setzt Richthofen, eine 30 Meter höher hinter dem Gegner fliegend, zum Fangstoß an und schießt nochmals im Winkel von 45 Grad auf den flügellahmen Engländer hinunter. Der müßte jetzt eigentlich brennen, aber man sieht ja keinen Rauchstreifen seiner Spurmunition! Was ist das? Wir sind erstarrt, der rote Dreidecker richtet sich nicht auf, er schießt im selben Winkel hinter dem Spad zur Erde und prallt so hart vor dem Drahtverhau der englischen Artillerieschießstellung auf den Boden auf, daß der Schwanz abknickt.

Durch das Scherenfernrohr beobachte ich, wie Tommys aus dem Graben springen und einen Körper aus der Maschine herausheben. Und die Flügel der Maschine glänzen ganz rot, also Richthofen selbst!? Schnell zur Batterie telephoniert. Mein Chef will mir nicht glauben, er beruhigt mich, daß alle Richthofenflugzeuge rot seien. Zwischendurch sehe ich wie Engländer zu Roß und mit einem Auto zu dem Flugzeug kommen. Bei Eintreffen der Feuererlaubnis haben sie die Maschine schon halb hinter den Berg geschafft. Erst die nachträglichen Rückfragen von Regiment, Division und Staffel Richthofen geben mir die Gewißheit, daß jener rote Flieger, den eben über der Mühle von Vaux-sur-Somme das tödliche Blei traf, wirklich Richthofen, unser Ritter der Lüfte war.

Bei dieser Erinnerung ist es mir eine Ehrenpflicht, der irrtümlichen Darstellung entgegenzutreten, daß Richthofen nach einer Notlandung erschossen wurde. Nein, auch als Laie glaube ich nicht, daß ein lebender Richthofen im Winkel von 45 Grad gelandet wäre und dabei die Maschine in zwei Teile zerbrochen hätte. Ihn muß der Tod kurz nach dem Ansetzen zum letzten Fangstoß in ungefähr 150 Meter Höhe über dem Erdboden ereilt haben, denn an dem Fehlen der Rauchspurkreisen konnte man erkennen, daß er beim Niederstoßen auf den flügellahmen Gegner nicht mehr zum Schuß kam. Damit decken sich auch die Aussagen seines angeblichen Besiegers, der nur weiß, daß ein von ihm beschossenes Flugzeug „irgendwo verschwand", und in gleicher Weise ein Bericht einer australischen Artilleriebrigade, nach dem Richthofen grade in die Geschoßgarbe eines Fliegerabwehr-MG. hineingeflogen wäre, was bei der geringen Höhe den Abschuß herbeiführte.

Geistliches Konzert

der Riehlschen Gesangvereine

Für ihr diesjähriges Frühjahrskonzert hatten die unter der künstlerischen Leitung von Dr. Karl Riehl stehenden Männergesangvereine Lindenhof, Sängerkranz und Sängerrunde eine Vortragsordnung aufgestellt, die sowohl der Begeisterung des Dirigenten wie der Opferwilligkeit der Sänger ein ehrendes Zeugnis ausstellt. Auch die Auswahl der Chorwerke im einzelnen bekundete erlesenen Geschmack und hervorragende Literaturkenntnis des Dirigenten. So sehr wir die kunsterzieherischen Absichten, die beim Entwurf der Vortragsordnung den Veranstaltern vorschwebten, zu schätzen wissen, es bleibt immerhin die Frage offen, ob es bei der Aufstellung von Vortragsfolgen, die in frühere Jahrhunderte vorstoßen und denen letzten Endes ein erzieherischer Zweck innewohnt, nicht ratsam wäre, zunächst von Bekanntem auszugehen und Sänger sowie Publikum allmählich an die Klangbilder verflossener Epochen zu gewöhnen. Erst mit der fortschreitenden Gewöhnung an ungewohnte Klangbilder wird sich bei den Sängern jene Sicherheit und damit die innere Wärme des Vortrags einstellen, die im Verlauf des Konzertabends verschiedentlich vermißt wurde.

Ersichtlich war bei der Ausarbeitung der einzelnen Gesänge, die mit besonderer Mühewaltung dem Scheffen unerkannter Meister wie Schelb, Gunzelshaimer, Gerard, Walther und vor allem von Palestrina entnommen waren, sehr viel Sorgfalt verwendet worden und der Dirigent hatte es bei der Ausarbeitung der in der Urfassung für gemischten Chor geschaffenen Chorwerke, die den Männerstimmen angepaßt werden mußten, an Sorgfalt und Zartgefühl nicht fehlen lassen. So genügte vielfach eine Transposition in andere Tonarten, ohne daß an der Gliederung etwas geändert zu werden brauchte.

An der zweiten Programmhälfte waren Tonsetzer berücksichtigt, deren Schaffen dem 20. Jahrhundert angehört und die sich verdienstlich auf dem Gebiete der Reform der Männerchorkomposition betätigen, wie Hugo Distler und Walter Rein. Auch hier wird künstlerisches Neuland betreten und zum Teil sind die einzelnen Stimmen selbständig geführt, mitunter so sehr, daß der Zusammenklang erst in zweiter Linie berücksichtigt wird. Auch hier war der Eindruck vorherrschend, daß ungeachtet aller aufgewendeten Mühe und alles Fleißes die Sänger noch nicht jene Vertrautheit und jene Sicherheit gewonnen haben, die die Voraussetzung für ein innerliches Mitschwingen und herzliche Begeisterung bilden.

Außer den drei Gesangvereinen trat der Dr. Riehlsche Madrigalkreis auf den Plan, zunächst in einfacher Stimmenbesetzung mit vier- und fünfstimmigen Gesängen, in der zweiten Programmhälfte in doppelter Besetzung, die bei erhöhter Sicherheit einen stärkeren Stimmenausgleich gewährleistet. Der Madrigalkreis, dem durchweg musikalische, mit schönen Stimmen begabte Kräfte angehören, Sopran (Frl. Hutsfel), Alt (Frl. Bopp), im Tenor die Herren Harm und Sonez, im Baß die Herren Schmidt und Kling, ließ, nachdem eine anfängliche Unsicherheit rasch überwunden war, die belebte Stimmführung der teilweise in kunstvoller Polyphonie gesetzten Gesänge klar hervortreten.

Zur solistischen Mitwirkung war Fräulein Ellen Pfeil, die geschätzte Mannheimer Konzertsängerin, gewonnen worden, deren klangvoller, in allen Lagen ausgeglichener Sopran sich diesmal von der Orgelempore vernehmen ließ. Die musikalische Zuverlässigkeit von Frl. Pfeil bewährte sich aufs schönste in einer tiefernsten Arie aus einer Kantate von Bach. Der weiche Samtklang ihrer Stimme sowie die wohltuende Wärme des Vortrags kamen in den Liedern von Wolf vorteilhaft zur Geltung. An der Orgel wirkte hilfsbereit Alfred Kohl, der Organist der Peterskirche, mit, der sein Können namentlich bei der Begleitung der Wolfschen Lieder bewies. ch.

MARCHIVUM

Briefkasten der NMZ

Die Schriftleitung übernimmt für die erteilten Auskünfte nur die gesetzliche Verantwortung.

Allgemeines

Honig. „Ist der Honig einwandfrei nach seiner Herkunft zu bestimmen?" — — Wichtig für die Beurteilung der Güte unseres beliebten Nahrungs- und Genußmittels „Honig" ist die Feststellung seiner pflanzlichen und geographischen Herkunft. Denn für die Preisfestsetzung und damit für eine einwandfreie Belieferung des Verbrauchers ist es von Bedeutung, ob der ihm verkaufte Honig ein deutscher Linden-, Obst- oder Kleehonig, ob es ein Auslands- oder Inlandshonig, rein oder im Verschnitt ist. Besonderen Wert wird diese Feststellung dann erhalten, wenn die in Aussicht stehende Regelung des deutschen Honigmarktes einen Kennzeichnungszwang mit sich bringt. Die Herkunftsbestimmung von Honig war bisher mit erheblichen Schwierigkeiten verbunden, da die chemischen Bestandteile bei allen Honigarten mehr oder weniger gleich, durch chemische Untersuchungen also nur chemische Verfälschungen nachzuweisen sind. So galt es, äußere Erkennungszeichen zu finden, die es gestatten, die Herkunftspflanzen des zu untersuchenden Honigs einwandfrei zu bestimmen. Nach langjährigen, eingehenden Forschungsarbeiten gelang es dem Vorstand der Landesanstalt für Bienenzucht in Erlangen, Professor Dr. Zander, durch Untersuchung der im Honig enthaltenen Fremdbestandteile, wie Blütenstaubkörner (Pollen) und Staubfäden der Honigpflanzen, Pilze, Algen, Falern und Haare von Bienen und Insekten, die Herkunftsbestimmung des Honigs auf eine brauchbare Grundlage zu stellen. In erster Linie ist es der Blütenstaub, der eine einwandfreie Bestimmung gestattet. So gehört neben umfassender Kenntnis der Pflanzengeographie zur erfolgreichen Durchführung der Untersuchungen eine gute Vertrautheit mit den fast bei allen Pflanzenarten verschiedenen Pollenformen. Die Tatsache, daß diese Pollen nur in geschlossenem Zustande, bei dem die äußere Form weitgehend verändert ist, in dem Honig vorkommen, bildet eine weitere Arbeitserschwerung. Daher sind zur Honiguntersuchung Kenntnisse erforderlich, die nicht aus Büchern allein erworben werden können, sondern die sich jeder, der in dieser Richtung arbeiten will, wenigstens für die wichtigsten Pflanzen durch eigene Erfahrungen selbst aneignen muß. Bei der Gestalt der Pollenkörner selbst lassen sich Grundformen unterscheiden, wie Kugel, Scheibe, Walze und Spindel, die aber in verschiedenartiger Weise durch Verzierung mit Perlen, Leisten, Netzen und Stacheln umgeformt sind, so daß jede Pflanzenart ihre eigene Pollenform hat. Gute Unterscheidungsmöglichkeiten bieten auch die Keimfalten und Löcher, die zum Austreten der Keimschläuche dienen, die beim Befruchtungsvorgang den Polleninhalt zur Samenzelle leiten. Bei der Betrachtung durch das Mikroskop begegnen uns die Pollen mannigfacher Pflanzenarten in verschiedenen Häufigkeitsstufen. Für die Beurteilung der Honigart bestimmend sind jedoch nur die Pollenarten, die von den durch die Bienen hauptsächlich abgeweideten Pflanzen stammen, die daher mindestens 50 v. H. der Gesamtpollenzahl ausmachen und Leitpollen genannt werden. Das geringe Vorkommen von Einzelpollen anderer Pflanzenarten hat bei Inlandshonig wenig oder nichts zu bedeuten, bei Auslandshonig jedoch kann es in Verbindung mit den Leitpollen wertvolle Aufschlüsse über die geographische Herkunft desselben geben. So läßt die Auffindung der großen Pollenballen der Wassermelone oder vieler illenartiger Gewächse den Honig als Auslandshonig erkennen. Eukalyptuspollen führen meist nach Australien, die vielzelligen Pollenballen mancher Akazienarten nach Mittel- und Südamerika, können jedoch auch im australischen Honig enthalten sein. Lindenpollen in Verbindung mit Einzelpollen nichtdeutscher Gewächse weisen fast immer nach Nordamerika und Rußland (Sibirien) hin. Wo eine genauere Bestimmung der geographischen Herkunft nicht möglich ist, genügt doch in den meisten Fällen der Nachweis, daß ein Auslandshonig vorliegt, da vorhandene Pollenformen bestimmt nicht im deutschen Honig vorkommen können. So ist das Mikroskop ein wichtiges Arbeitsgerät im Dienste der Ueberwachung des Honigmarktes geworden, das die deutsche Honigerzeugung auf das wirksamste zu schützen geeignet ist.

A. J. „Wann und wie ist die Post für verlorene Brief- und Paketsendungen haftbar?" — — Wichtige Briefe läßt man als „Einschreiben" befördern. Weit verbreitet ist die Auffassung, die Post gewähre für einen verlorengegangenen Einschreibebrief den vollen Ersatz. D. h. also: wenn in solch einem abhandengekommenen Brief Geld geschickt würde, sagen wir 5000 Mark, so müsse die Post den vollen Betrag ersetzen. Die Post entschädigt für einen verlorengegangenen Einschreibebrief — er muß aber ganz und gar verschwunden sein, nicht nur sein Inhalt — in jedem Fall nur 40 Mark. Es ist ganz gleichgültig, was dieser Brief enthält. Man sollte nie Wertsachen oder Geld durch „Einschreiben" befördern lassen. Nur für vollständig verlorengegangene Einschreibebriefe kann ein Ersatz geltend gemacht werden. Auch für Einschreibepakete — wenn sie ganz verschwunden sind — ersetzt die Reichspost 40 Mark. Wird solch ein Paket beschädigt, so ist die Entschädigung genau so hoch wie die bei einfachen Paketen, d. h. höchstens 3 Mark für je ein Pfund des Paketes. Selbstverständlich leistet die Post für verlorene Geldsendungen, die auf Postanweisungen oder Zahlkarten eingezahlt wurden, volen Ersatz. Die Post kommt dagegen für verlorengegangene mit oder ohne Nachnahme abgeschickte Postkarten, Briefe, Päckchen, Geschäftspapiere, Drucksachen und Warenproben nicht auf. Für Nachnahmepakete und eingeschriebene Nachnahmesendungen aller Art wird Ersatz geleistet, falls ein Verlust eintritt. Die Haftung für Postanweisungen und Zahlkarten gilt auch gleichermaßen für Nachnahmebeträge, die durch die Post eingezogen werden. Die Post ist in keiner Weise zum Ersatz verpflichtet, wenn eine Beschädigung oder ein Verlust solcher Dinge eintritt, die nachweisbar vom Absender schlecht verpackt oder mit ungenauer Anschrift aufgeliefert werden. Ebensowenig hat die Reichspost für Folgen von Naturereignissen — Hochwasser, Schnee usw. — einzustehen. Für verlorengegangene Wertbriefe wird zunächst der Betrag, der auf dem zu befördernden Wertbrief eingesetzt ist, erstattet. Wenn die Post einwandfrei nachweisen kann, daß der angegebene Wert wesentlich höher ist als der tatsächliche, so ersetzt sie nur den letzten. Wenn Sendungen einwandfrei als verlorengegangen erkannt sind, so hat der Absender einen Anspruch auf Erlaß der aufgewendeten Gebühren. Die Post ist nur dem Absender gegenüber zum Ersatz verpflichtet; es sei denn, daß der Absender dem Empfänger seine Ansprüche schriftlich abgetreten hat.

F. O. „Wie hoch gehen die höchsten Wellen auf dem Meer?" — — Die in dem letzten Jahr von den ozeanographischen Stationen im Atlantik durchgeführte Messung der Meereswellen hat das bemerkenswerte Ergebnis gezeitigt, daß an der englischen Küste in der Nähe von Plymouth, bei dem Eddystone-Leuchtturm, die größte Höhe von annähernd 32 Meter gemessen wurde. Wellen von 500 Meter Länge und einer Zeitdauer von 28 Sekunden bis zur Höhe von 19 Meter konnten in der Biscaya gemessen werden. Im Durchschnitt ist die Zeitdauer einer Meereswelle 6—8 Sekunden und die Länge 30—100 Meter, während die Höhe selten 10 Meter übersteigt.

K. B. Zu Ihrer Anfrage über Kurt Faber wird uns von befreundeter Seite folgendes mitgeteilt: Kurt Faber war der deutsche Wanderer. Dreißig lange Jahre hat er alle Länder geschaut und alle Meere durchfahren. Kurt Faber war Dichter. Er besaß die seltene Gabe, aus dem Kleinsten und Unbeachtetsten ein großes Erlebnis zu machen. Er verlor nie die Fühlung mit der Heimat. Draußen entdeckte er sein deutsches Herz und immer deutscher kehrte er in seine Heimat zurück. In seinen letzten Lebensjahren wurde ihm das Scheiden von der Heimat immer schwerer. Sehr früh schloß er sich der nationalsozialistischen Freiheitsbewegung an. Die Ortsgruppe Lambrecht in der Pfalz ist sein Werk. 3 Jahre vor der Machtergreifung durch den Nationalsozialismus starb er fern von der Heimat, die er über alles liebte, in den Einsamkeiten Alaskas.

W. S. „Wie ist der Lebenslauf des jetzigen Generalluftmarschalls der Flieger Milch?" — — Erhard Milch wurde am 30. März 1892 in Wilhelmshaven als Sohn eines Apothekenbesitzers geboren. Nach dem Abitur, das er auf dem Joachimsthaler Gymnasium in Berlin ablegte, wurde er Offizier. Mit dem Fußartillerie-Rgt. Nr. 1 rückte er in den Weltkrieg und nahm nach dem Krieg als Hauptmann den Abschied. Im Kriege wurde er zur Fliegertruppe übernommen. 1920 wurde er Flugleiter in der Lloyd-Ostflug GmbH. und 1921 Geschäftsführer der Danziger Luftfahrt. 1924 trat er bei Junkers ein und war für diese Firma in Brasilien, Argentinien und Amerika tätig. 1929 wurde er in die Hauptverwaltung der Junkers-Luftverkehrs-AG. berufen. 1930 übernahm er als Direktor und Vorstandsmitglied die Leitung der Deutschen Luft-Hansa AG. in Berlin. Am 31. 1. 1933 wurde er zum Stellvertretenden Reichskommissar für Luftfahrt ernannt. Dann wurde er Staatssekretär für die Luftfahrt.

Frau E. „Was für eine Geborene ist Leni Riefenstahls Mutter?" — — Leni Riefenstahl wurde 1907 geboren; sie entstammt bürgerlichen Verhältnissen. Ihr Wunsch, zum Film zu gehen, wurde von ihrem Vater abgelehnt. Später willigte der Vater in eine tänzerische Ausbildung ein. Als Tänzerin hatte sie sofort Erfolg. Später kam sie mit Luis Trenker und Dr. Arnold Fank in Verbindung und landete so doch beim Film. Sie wirkte an folgenden Filmen mit: „Der heilige Berg", „Die weiße Hölle am Piz Palü", „Stürme über dem Mont Blanc", „Der weiße Rausch", „Das blaue Licht". Später ging sie mit der Filmexpedition Dr. Hanks in die Arktis, wo der erste Arktisfilm „SOS Eisberg" gedreht wurde. Vom Reichskanzler wurde sie mit der künstlerischen Leitung des Films vom nationalsozialistischen Reichsparteitag in Nürnberg vom 31. August bis 3. September 1933 beauftragt. Auch der letzte Reichsparteitagfilm 1934 „Triumph des Willens" entstand unter der Leitung von Leni Riefenstahl. Was für eine Geborene ihre Mutter ist, konnten wir nicht in Erfahrung bringen.

Hausfrau Mannheim. „Das hiesige städt. Wasser-, Gas- und Elektrizitätswerk hat Haushaltungen bei einem Mehrverbrauch von Strom einen Sondertarif eingeräumt. Die über die festgesetzte Regelabnahme hinausgehenden kWh. werden anstatt mit 44 Pf. mit 8 Pf. berechnet. Ich lebe erst seit drei Jahren in Mannheim. Von dieser Vergünstigung war mir bisher nichts bekannt. Erst jetzt erfuhre ich zufällig davon. Das städt. Elektrizitätswerk hat mir auch bei der ersten Rechnungsstellung nichts darüber berichtet. Meine Stromabnahme ist eine weit höhere als der Regelverbrauch ausmacht. Infolgedessen habe ich seit meinem Hiersein den Strom viel zu teuer bezahlt, was für die drei Jahre einen hohen Betrag ergibt. War das städt. Elektrizitätswerk verpflichtet, mir bei Kontoeröffnung, also erste Abrechnung, Kenntnis von dem Sondertarif zu geben? Hatte das Elektrizitätswerk das Recht, den überhöhten Betrag jahrelang von mir einzuziehen? Ist das Elektrizitätswerk verpflichtet, mir den zuviel gezahlten Betrag zurückzuerstatten oder zu verrechnen?" — — Die Neuregelung über den sog. Haushaltstrom wurde seinerzeit in den Tageszeitungen veröffentlicht. Jeder Abnehmer konnte den Antrag auf Gewährung des verbilligten Tarifs stellen. Das städt. Elektrizitätswerk war daher nicht verpflichtet, Sie besonders auf die Vergünstigungen aufmerksam zu machen. Eine Rückzahlung kommt natürlich nicht in Frage.

K. E. „Gibt es ein Buch, worin der Lebenslauf des Ex-Weltmeisters Max Schmeling und seine Hauptkämpfe geschildert werden?" — — Es gibt sogenannte Rekordbücher der einzelnen Boxer, in denen die verschiedenen Kämpfe aufgeführt sind. Hierüber kann Ihnen jede Buchhandlung Auskunft geben.

E. Die Anschrift der Firma können Sie bei unserer Werbeabteilung einsehen.

N. „Kann ein Kind nach der Geburt schon sehen?" — — Bei der Geburt kann ein Kind noch nicht sehen. Erst nach 14 Tagen kann es hell und dunkel unterscheiden, und nach einigen Wochen beginnt es, Gegenstände zu beobachten und zu fixieren.

Orden. „Hat auch die bulgarische Regierung eine Kriegserinnerungsmedaille herausgegeben?" — — Bulgarien hat bis jetzt keine Kriegserinnerungsmedaille herausgegeben. Es ist beabsichtigt, eine Medaille zu schaffen. Wenn die Verhandlungen abgeschlossen sind, wird eine Bekanntmachung erfolgen.

Frl. M. „Gibt es ein gutes Hausmittel gegen rote Hände?" — — Ein sehr gutes Hausmittel ist eine Zitronenschale, mit der man nach dem Waschen, insbesondere auch über Nacht, die Hände einreibt. Schon nach kurzer Zeit stellt sich eine merkliche Besserung ein.

Mieter und Wohnung

A. W. „Am 1. April hatte ich einen Umzug. Die alten Mieter hatten bei meiner Ankunft die Wohnung noch nicht geräumt; ich mußte den Möbelwagen von morgens 11 Uhr bis abends halb 6 Uhr stehen lassen, ich hatte dadurch an den Spediteur einen Mehrkostenaufwand von 20 ℳ. Bis um welche Zeit muß gesetzlich am Ersten des Monats die Wohnung geräumt sein? Wen kann ich für den entstandenen Schaden haftbar machen (Mieter oder Vermieter)?" — — § 556 des Bürgerlichen Gesetzbuches enthält die Bestimmung, daß der Mieter verpflichtet ist, die gemietete Sache nach Beendigung des Mietverhältnisses zurückzugeben. Eine genauere Angabe, bis zu welcher Stunde die Räumung vollzogen sein muß, enthält das Gesetz nicht. Dagegen war in dem Mannheimer Mietvertrag in § 10 die Bestimmung enthalten, daß bei Beendigung des Mietverhältnisses sämtliche Mieträume bis 12 Uhr mittags des nächstfolgenden Werktags vertragsmäßig zu räumen und in vertragsmäßigem Zustande, insbesondere besenrein, zu übergeben sind. Ob Sie einen Schadensersatzanspruch, den Sie im übrigen nur gegenüber dem Vermieter geltend machen können, haben, hängt davon ab, ob der Vermieter Ihnen die Wohnung auf eine bestimmte Stunde zur Verfügung gestellt hatte. Andernfalls glauben wir nicht, daß Sie für die verspätete Ausladung der Möbel einen Schadensersatzanspruch geltend machen können.

L. L. „Seit August 1934 warte ich auf eine Wohnung, die mir der Hausherr wiederholt zusicherte. Da die Wohnung noch nicht gekündigt war, konnten wir keinen Mietvertrag machen. Ende März jedoch sollte die Sache abgeschlossen werden. Als ich zu diesem Zweck hinkam, erklärte mir der Hausbesitzer, daß sein Schwager, der auch Teilhaber des Hauses ist, die Wohnung anderweitig vermietet habe. Ist dies gesetzlich zulässig und wenn nein, welche Schritte muß ich unternehmen?" — — Wenn ein Mietvertrag nicht abgeschlossen, sondern der Abschluß eines solchen lediglich in Aussicht gestellt war, glauben wir kaum, daß Sie irgendwelche Rechte gegen den Hauseigentümer geltend machen können.

Erbschaftsangelegenheiten

1867. „Vor vier Jahren hätte ich von einer Tante in Amerika 625 Dollar erben sollen. Das waren damals beinahe 2600 Mk. Durch dunkle Geschäfte in Amerika kamen erst vor zwei Jahren die ersten Ratenzahlungen, bei einem Dollarstand von 2,06 bis 2,30 Mark. Erwerb in Steuerklasse 4 bis 2000 Mark steuerfrei. Erhalten habe ich bis jetzt 602 Mark. Trotzdem wurden mir 147 Mark Steuern abverlangt. Ist das Recht? Wo kann ich Einspruch erheben? Ich besitze ein Einfamilienhaus. Wert 12 000 Mark. Erbe wird mein Sohn. Muß derselbe Erbsteuer bezahlen? Wieviel? Geht es billiger ab, wenn ich das Haus bei Lebzeiten auf ihn überschreiben lasse?" — — Da die Steuerschuld bei Erwerben von Todes wegen mit dem Tode des Erblassers entsteht und für die Uebermittlung der Zeitpunkt des Entstehens der Steuerschuld maßgebend ist, glauben wir kaum, daß Sie mit Erfolg gegen die Steuerforderung vorgehen können. Die Erbschaftssteuer beträgt bei dem in Frage kommenden Betrag und in Steuerklasse 4 8 v. H. Der Wert der Erbschaft ist offenbar nach einem Kursstand von 2,06 errechnet. Falls Sie Einspruch erheben oder Berichtigung verlangen, müssen Sie diesen bei dem Finanzamt einlegen, bei dem Sie zur Erbschaftssteuer veranlagt worden sind. Es empfiehlt sich, daß Sie aber nachprüfen, ob die Fristen zur Einlegung dieser Rechtsmittel heute noch im Laufe sind. Da nach dem Gesetz zur Aenderung des Erbschaftssteuergesetzes vom 16. Oktober 1934 für Personen der Steuerklasse 1 (Ehegatte und Kinder) der Erwerb, soweit er 30 000 Mark nicht übersteigt, steuerfrei bleibt, muß Ihr Sohn, wenn er nach Ihrem Ableben das Einfamilienhaus im Steuerwert von 12 000 Mark erbt, Erbschaftssteuer nicht bezahlen.

Juristische Fragen

Gemeinschaftliches Testament. „Genügt der Inhalt des nachstehenden Testaments?" „Testament. (Von mir handschriftlich geschrieben.) Mannheim, den fünfzehnten April eintausendneunhundertfünfunddreißig. Hiermit setze ich bei meinem Tode meine Ehefrau X. als Alleinerbin meines gesamten Vermögens ein. Sollte meine Ehefrau sich nach meinem Tode wieder verheiraten, so sind die Kinder aus dieser zweiten Ehe von der Erbschaft ausgeschlossen. (Unterschrift.) — (Von meiner Frau handschriftlich geschrieben.) Die unterzeichnete Ehefrau X setzt bei ihrem Tode ihren Ehemann X als Alleinerben ihres gesamten Vermögens ein. Sollte mein Ehemann sich nach meinem Tode wieder verheiraten, so sind die Kinder aus dieser zweiten Ehe von der Erbschaft ausgeschlossen. (Unterschrift.)" — — Der mitgeteilte Wortlaut des gemeinschaftlichen Testaments genügt sowohl nach Form als auch nach Inhalt. Jedoch ist zu beachten, daß das Testament von den Eheleuten nicht nur handschriftlich geschrieben sein muß, sondern auch die genaue Angabe des Ortes und des Datums der Errichtung enthalten und eigenhändig von den Eheleuten unterzeichnet sein muß.

J. K. „Ist die Kirchensteuer vom Lohn pfändbar? In welcher Höhe muß der Verdienst sein, um die Pfändung vollziehen zu können? Wie verhält es sich mit der Lohnpfändung bei Verheirateten? Ist bei diesen die Lohnpfändungsgrenze höher?" — — Die rückständige Kirchensteuer kann Lohnpfändung vorgenommen werden. Nach dem Gesetz zur Aenderung von Vorschriften über die Zwangsvollstreckung vom 21. Oktober 1934 sind Arbeits- und Dienstlohn sowie sonstige wiederkehrend zahlbare Vergütungen für geleistete Arbeiten pfändbar, bei Auszahlungen für Monate oder Bruchteile von Monaten bis zum Betrag von 150 Mark, bei Auszahlungen für Wochen bis zum Betrag von 35 Mark, bei Auszahlungen nach Tagen bis zum Betrag von 5.60 Mark, und sind, soweit sie diese Beträge übersteigen, bis zu einem Drittel des Mehrbetrages der Pfändung nicht unterworfen. Hat der Schuldner seinem Ehegatten, einem früheren Ehegatten, einem Verwandten oder einem unehelichen Kinde Unterhalt zu gewähren, so erhöht sich der unpfändbare Teil des Mehrbetrages für jede Person, der Unterhalt gewährt wird, um ein Sechstel, höchstens jedoch auf zwei Drittel des Mehrbetrages. Uebersteigt die Vergütung die Summe von 300 Mark für den Monat, von 115 Mark für die Woche, von 19 Mark für den Tag, so findet die Einschränkung auf den Mehrbetrag keine Anwendung. Die unpfändbaren Beträge beziehen sich auf den Bruttoverdienst.

Frau A. „Was kann ich als Ehefrau von meinem eingebrachten Gut verschenken?" — — Die Ehefrau ist nicht berechtigt, über die zu ihrem eingebrachten Gut gehörigen Sachen ohne Zustimmung des Ehemannes zu verfügen, z. B. Möbel oder sonstige Haushaltungsgegenstände zu verschenken. Nur über ihr Vorbehaltsgut kann die Ehefrau selbständig Verfügungen treffen. Zum Vorbehaltsgut gehören die ausschließlich zum persönlichen Gebrauch bestimmten Sachen, insbesondere Kleider, Schmucksachen usw. Die Wäsche (Tisch- und Bettwäsche), die zum eingebrachten Gut gehört, darf die Ehefrau nicht ohne Zustimmung ihres Ehemannes verschenken oder sonst wie veräußern. Tut sie es doch, so ist das Rechtsgeschäft mangels Zustimmung des Ehemannes nicht wirksam, und der Ehemann kann die Sachen — allgemeinfalls auf dem Klageweg — zurückverlangen. Ueber den Schmuck hingegen, der zum Vorbehaltsgut der Frau gehört, darf diese verfügen. Sie kann ihn insbesondere auch verpfänden.

Mietvertrag. „Im Februar 1932 kaufte ich hier ein Geschäftshaus. Es wurden wir alle Mietverträge bis auf einen vorgelegt, letzterer sollte mir zugesandt werden. Bei diesem Vertrag sollte es sich um einen festen, langjährigen Vertrag bis zum Jahre 1943 handeln. Vor dem Notar, welcher inzwischen gestorben ist, fragte ich nochmals den Verkäufer unter Zeugen, ob das mit dem sechs 15jährigen Vertrag auch stimme, was der Verkäufer bejahte. Nach Zusendung des Vertrages stellte ich fest, daß der Vertrag jedes Jahr im März gekündigt werden kann. Im März 1933 kam dann auch der Mieter und verlangte Abbau der Miete, oder der Vertrag müsse gekündigt. Ich willigte in einen Nachlaß der Miete ein, schrieb einen Einschreibebrief an den Verkäufer und habe mir das Recht der Ersatzpflicht vorbehalten. Im Jahr 1934 und auch jetzt wieder mußte die Miete bedeutend gesenkt werden, um den zahlungsfähigen Mieter nicht zu verlieren. Bekanntlich konnten im Januar 1933 alle langfristigen Verträge gekündigt werden. Im Februar 1932 habe ich gekauft und wurde nun durch die falschen Angaben des Verkäufers schwer geschädigt. Kann der Verkäufer, welchen ich im März 1933 verantwortlich gemacht habe, für den mir entstandenen Schaden haftbar gemacht werden?" — — Nach § 463 des Bürgerlichen Gesetzbuches kann der Käufer, falls der verkauften Sache zur Zeit des Kaufes eine zugesicherte Eigenschaft fehlt, Rückwandlung oder der Minderung Schadensersatz wegen Nichterfüllung verlangen. Eine Verjährung Ihres Schadensersatzanspruches scheint nicht gegeben zu sein, da der Verkäufer Sie über die Beschaffenheit des Hauses offenbar arglistig getäuscht hat und Sie sich sofort nach Kenntnis der Sachlage Ihre Rechte gegenüber dem Verkäufer vorbehalten haben.

Knöpfe, Spitzen
Modeneuheiten - Kurzwaren - Strümpfe - Posamenten
Carl Baur, N 2, 9
836

H. 400. Falls über die gegen Ihre Frau vorliegenden Ehescheidungsgründe bereits rechtskräftig entschieden ist, können Sie diese nicht zur Grundlage einer neuen Ehescheidungsklage machen. Wir glauben nicht, daß die Tatsache der Kinderlosigkeit für eine Ehescheidung auf Grund der heute noch für die Ehescheidung geltenden Gesetzesvorschriften ausreicht. Das Gericht ist selbstverständlich, solange die Ehescheidungsreform nicht ihre gesetzliche Regelung gefunden hat, an die heute gültigen Gesetze gebunden. Eine Möglichkeit, Sie von der Unterstützungspflicht gegenüber Ihrer Ehefrau zu befreien, ist nicht gegeben, da Sie, solange die Ehe besteht und Ihrer Frau das Recht zum Getrenntleben zugebilligt ist, verpflichtet sind, Ihrer Ehefrau Unterhalt zu gewähren. Ob vielleicht die Möglichkeit gegeben ist, eine Herabsetzung der Ihrer Frau zu gewährenden Unterhaltsbeträge herbeizuführen, kann ohne genaue Kenntnis der Verhältnisse nicht gesagt werden.

J. Waldhof. „Stehen, da mein Sohn jetzt volljährig ist, einer Vermählung noch irgendwie Hindernisse im Wege?" — — Wenn der Sohn volljährig ist, und auch bezüglich der Braut die gesetzlichen Vorschriften erfüllt sind, stehen einer Heirat keine Hindernisse entgegen.

Bei schlechter Verdauung nie vergessen nach dem Essen Bullrich-Salz 100 gr 25 Pfg Tabl. 20 Pfg

MARCHIVUM

NSDAP-Mitteilungen

Aus parteiamtlichen Bekanntmachungen entnommen

Anordnungen der Kreisleitung

Am Dienstag, den 30. April, abends 8.15 Uhr, Sitzung der Propagandawarte sämtlicher Orts- und Sonderortsgruppen im Schlageterraum der Kreisleitung.

Der Kreispropagandaleiter

SS

Bann 171. Der Bann benötigt verschiedene Büroeinrichtungsgegenstände, wie Schreibtische, Schränke, Regale usw. Angebote sind zu richten an Bann 171, Mannheim M 6, Schlageterstraße, Zimmer 75.

Deutsche Arbeitsfront

Achtung, Betriebsgemeinschaft! Jeder Betriebsgemeinschaftsführer hat, soll sich sofort bei seiner zuständigen Ortsgruppe des Waldheimamtes für die Vertrauensratswahlen 1935 melden. Es ist zu bedauern, daß das Ergebnis getrennt nach weiblichen und männlichen Stimmen sofort abzugeben ist.

Kreismeldung der DAF

Amtsschaft Behördengenossenschaft. Dienstag, den 23. April, Ortsgruppe Verwaltungsangestellte, Arbeitsgemeinschaft: Beamte Bezirksbeamter Wellemann. C 1, 10 (Handelshof). 20 Uhr.

Amt für Berufserziehung

Betriebe Angestellte. Dienstag, 23. April: Aussprechabend der Teilnehmerinnen am Reichsberufswettkampf aus dem Einzelhandel in N 4, 17, 20 Uhr.

„Kraft durch Freude"

Achtung, KdF-Marie!

Das Vierteljahresfestprogramm April — Juni 1935 ist jetzt in der benötigten Anzahl auf der Geschäftsstelle des Sportamtes Mannheim-Ludwigshafen der NSG „Kraft durch Freude", L 15, 12, abzuholen.

Partitur Sportkurse des Sportamtes Mannheim-Ludwigshafen im Mannheimer Stadion. Alle am Samstag, den 20. April 1935, angesetzten Kurse des Sportamtes Mannheim-Ludwigshafen der NSG „Kraft durch Freude" entfallen, da an diesem Tage das Stadion geschlossen ist. Dagegen werden die am Samstag, den 27. April 1935, angesetzten Kurse durchgeführt.

Tageskalender

Samstag, 20. April

Nationaltheater: Jahrestag zum Geburtstag des Führers „Der Kaiser und der Löwe", Schauspiel von Walter E. Schäfer, Miete C, 19.30 Uhr.

Café Chinesen: Konzert (Weinstuben).

Pfälzer-Kaffee: 16 und 20 Uhr Kabarett und Tanz.

Ständige Darbietungen:

Städtische Kunsthalle: Geöffnet von 11 bis 13.30 und von 15 bis 17 Uhr.

Städtisches Schloßmuseum: Geöffnet von 10 bis 13 und von 15 bis 17 Uhr. Ausstellung: Die Münster von Freiburg und Straßburg.

Ostersonntag, 21. April

Nationaltheater: „Die Meistersinger von Nürnberg", Oper von Richard Wagner, Miete H, 18 Uhr.

Rosengarten: „Hen-Ruck", Lustspiel von Paul Vulpius und R. A. Roberts, 20 Uhr.

Planetarium: 16 Uhr Vorführung des Sternprojektors mit Lichtbildervortrag: „Eine Wanderung durch die Sternenwelt"; 17 Uhr Vorführung des Sternprojektors.

Kleinkunstbühne Libelle: 20.15 Uhr Gastspiel Bu-Bu & Co.

Pfälzer-Kaffee: 16 und 20 Uhr Kabarett und Tanz.

Städtische Kunsthalle: Geöffnet von 15 bis 17 Uhr.

Lichtspiele: Universum: „Eisenerzbaron". — Alhambra: „Bengali". — Schauburg: „Krilles". — Palast: „Menschen ohne Heimat". — Gloria: „Geschichten aus dem Wiener Wald". — Capitol: „Hundert Tage". — Scala: „Alles hört auf mein Kommando".

Ostermontag, 22. April

Nationaltheater: „Die Fledermaus", Operette von Johann Strauß, Miete G, 19.30 Uhr.

Rosengarten: „Der Mann mit den grauen Schläfen", Lustspiel von Leo Ferry, 20 Uhr.

Friedrichspark: 20 Uhr Gastspiel mit Tanz.

Kleinkunstbühne Libelle: 16 Uhr Tanz-Kabarett; 20.15 Uhr Gastspiel Bu-Bu & Co.

Tanz: Palasthotel Mannheimer Hof, Kaiserring, Parkhotel.

Ständige Darbietungen

Städtische Kunsthalle: Geöffnet von 11 bis 13.30 und von 15 bis 17 Uhr.

Städtisches Schloßmuseum: Geöffnet von 11 bis 17 Uhr. Ausstellung: Die Münster von Freiburg und Straßburg.

Museum für Natur- und Völkerkunde im Zeughaus: Geöffnet von 11 bis 13 und von 15 bis 17 Uhr.

Mannheimer Nationaltheater — Wochenspielplan

vom 20. bis 29. April

im Nationaltheater

Kur-Samstag, 20. April: Miete C 19, Sonderdarstellung zum Geburtstag des Führers und Reichskanzlers Adolf Hitler, „Der Kaiser und der Löwe", Schauspiel von Walter Erich Schäfer, Anfang 19.30 Uhr, Ende etwa 22.30 Uhr.

Ostern-Sonntag, 21. April: Miete H 19, Sondermiete H 10, „Die Meistersinger von Nürnberg", von Richard Wagner, Dirigent von Geitzelmann aufgehoben, Anfang 18 Uhr, Ende gegen 22 Uhr.

Ostern-Montag, 22. April: Miete G 21, „Die Fledermaus", Operette von Johann Strauß, Dirigent von Geitzelmann aufgehoben, Anfang 19.30 Uhr, Ende 22.30 Uhr.

Dienstag, 23. April: Miete F 20, Sondermiete E 10, „Der Kaiser und der Löwe", Schauspiel von Walter Erich Schäfer, Anfang 19.30 Uhr, Ende etwa 22.30 Uhr.

Mittwoch, 24. April: Miete M 21, zum letzten Male, „Das Musikantenbuch", Lustspiel von Heinz Lorenz, Anfang 19.30 Uhr, Anfang nach 22.15 Uhr.

Donnerstag, 25. April: Miete D 22, Sondermiete D 11, zum ersten Male „Blondin im Glück", Oper von Hans Grimm, Anfang 20 Uhr, Ende etwa 22.30 Uhr.

Freitag, 26. April: Miete F 20, Sondermiete F 11, „Der Herr Baron fährt ein", Komödie von Heinz Siegmann, Anfang 20 Uhr, Ende nach 22 Uhr.

Samstag, 27. April: Miete B 20, NSG Kdf. Vn., Abt. 101 bis 104, „Der goldene Pierrot", Operette von Walter W. Goetze, Anfang 20 Uhr, Ende gegen 22.30 Uhr.

Sonntag, 28. April: Miete C 20, Sondermiete 10, NSG Kdf. Vn., Abt. 50—52, in neuer Einstudierung „Violetta" (Die Traviata), Oper von Verdi, Dirigent von Geitzelmann aufgehoben, Anfang 19.30 Uhr, Ende 22 Uhr.

Montag, 29. April: Für die NS-Kulturgemeinde Mannheim, Abt. 120—128, 201, 230—232, 264—300, 301—320, 361 bis 368, 369—410, Gruppe D, Nr. 1—600, Gruppe E, Nr. 601—790 und Gruppe F, Nr. 1—600 freiwillig, „Der Kaiser und der Löwe", Schauspiel von Walter Erich Schäfer, Anfang 19.30 Uhr, Ende gegen 22.30 Uhr.

Im Neuen Theater — Rosengarten

Ostern-Sonntag, 21. April: Zum ersten Male „Hen Ruck", Lustspiel von Paul Vulpius und Ralph Arthur Roberts, Anfang 20 Uhr, Ende etwa 22 Uhr.

Ostern-Montag, 22. April: „Der Mann mit den grauen Schläfen", Lustspiel von Leo Ferry, Anfang 20 Uhr, Ende 22 Uhr.

Mittwoch, 24. April: Für die NS-Kulturgemeinde Mannheim, Abt. 101—108, 130—138, 201—228, 307—309, 336 bis 344, 574—577, Gruppe D, Nr. 1—400, Gruppe E, Nr. 1 bis 600, „Der Troubadour", Oper von Verdi, Anfang 20 Uhr, Ende gegen 22.45 Uhr.

Donnerstag, 25. April: Für die NS-Kulturgemeinde Mannheim, Abt. 139—141, 150, 224—228, 263—292, 369 bis 390, 396, 399, 461—466, 467—490, 504—500, 510—530, 534 bis 583, 549—550, 581, 589—590, 590—590, 594—607, Gruppe D, Nr. 1—600, Gruppe E, Nr. 1—600, „Hen-Ruck", Lustspiel von Paul Vulpius und Ralph Roberts, Anfang 20 Uhr, Ende 22 Uhr.

Sonntag, 28. April: „Hen-Ruck", Lustspiel von Paul Vulpius und Ralph Arthur Roberts, Anfang 20 Uhr, Ende etwa 22.15 Uhr.

Was hören wir?

Ostersonntag, 21. April

Reichssender Stuttgart

6.35: Hafenkonzert aus Hamburg. — 8.30: Orchesterkonzert (Schallpl.). — 8.45: Choralblasen. — 9.00: Kath. Morgenfeier. — 10.00: Deutsches Schaffösterlein. — 11.00: Ostersingen. — 11.30: Mittagskonzert. — 13.00: Ein Volk erzählt. — 13.15: Tänze deutscher Meister (Schallpl.). — 14.00: Kinderstunde. — 15.00: Aus Singspiel und Operette von gestern und heute (Schallpl.). — 16.00: Nachmittagskonzert. — 18.00: Jugendfunk. — 18.30: Heitere Musik. — 19.00: Das Kopfkissenspiel, von Max Mell. — 20.00: Opernfestkonzert. — 22.20: Volksmusik. — 22.45: Sportfunk. — 23.00: Tanzmusik.

Deutschlandsender

6.00: Stunde der Schelle. — 8.00: Deutsche Feierstunde. — 10.00: Ostergloocken klingen — frohe Stimmen singen (Schallpl.). — 11.00: Ostertliche Sonate. — 11.30: Bunte Ostereier (Schallpl.). — 12.00: Standmusik. — 14.00: Das zerbrochene Osterei. — 14.30: Wir lagen in der sonnige Welt (Schallpl.). — 15.15: Stunde des Landes. — 16.00: Nachmittagskonzert. — 18.00: Höhepunkte aus der Arbeit der HJ. — 18.30: Aus neuer Opernfilmen (Schallpl.). — 19.00: Ostern im Volksliede. — 20.10: Tanz der Osterhasen. Tanzmusik. — 22.30: Tanzmusik.

Ostermontag, 22. April

Reichssender Stuttgart

6.15: Hafenkonzert aus Hamburg. — 8.00: Orgelkonzert. — 9.45: Franz-Schubert-Stunde (Schallpl.). — 10.45: Deutsches Volk — Deutsches Erbe. — 11.30: Ostersonate. — 12.00: Mittagskonzert. — 13.00: Kleines Spiel der Zeit. — 14.15: Heiteres in Wort und Ton. — 14.00: Kinderstunde. — 14.30: Lustige Osterreise. Musikalisches Potpourri. — 15.30: Tod Pilhäkes an der Donau. — 16.00: Nachmittagskonzert. — 18.00: Frühlingsfahrt. Frühlingslieder v. R. Schumann. — 18.30: Es lenzt heute bedenklich... — 19.00: Kunstvolle Spielerei. — 19.30: Großer Preis von Monaco. Fachbericht. — 20.00: Violett. Singspiel. — 22.30: Nachtmusik. — Tanzmusik. — 24.00: Nachtkonzert.

Deutschlandsender

6.15: Morgenmusik (Schallpl.). — 8.00: Deutsche Feierstunde. — 10.00: Klingender Ostersonntagsgang (Schallpl.). — 11.00: Gedichte der Landschaft. — 11.30: Kammermusik von Händel. — 12.00: Musik am Mittag. — 14.00: Kurzberichte vom Großen Preis von Monaco. — 19.00: Abendkonzert.

BASF HUMINAL
HUMUS-VOLLDÜNGER

Dienstag, 23. April

Reichssender Stuttgart

7.00: Frühkonzert (Schallpl.). — 8.25: Schallplatten. — 10.15: Zum Schulanfang: Heitere Bilder. — 10.45: Der junge Händel. — 12.00: Schall und Platt. — 13.15: Mittagskonzert. — 14.45: Werke für zwei Klaviere. — 15.15: Blumenkunde. — 15.45: Tierkunde. — 16.00: Nachmittagskonzert. — 18.40: Französisch. — 18.15: Kurzgespräch. — 18.30: Opernarien. — 19.45: Heitere Menschenwerke. — 20.15: Reichssendung: Stunde der Nation. Bauern suchen das Reich. — 20.45: Johann-Strauß-Konzert. — 22.40: Schwäbischer Klänge. Hörfolge. — 23.40: Fröhliche Walzerklänge (Schallpl.). — 24.00: Nachtmusik.

Deutschlandsender

6.30: Fröhliche Morgenmusik. — 10.45: Fröhlicher Kinderzeitvertreib. — 12.00: Musik am Mittag. — 14.00: Allerlei. — 18.15: Die deutsche Bäuerin in Volkstum und Gegenwart. — 18.00: Nachmittagskonzert. — 17.10: Jugendsportstunde. — 17.35: Das Wunder des Urbrus. — 17.45: Der amerikanische Tenor David Blair Clarke singt. — 18.10: Aus der Arbeit der NSV. — 18.30: Politische Zeitungsschau. —

Standesamtliche Nachrichten

Verkündete:

März / April 1935

Kraftfahrer Otto Frank — Paula Gußdorf
Zahner Karl Reichmann — Katharina Frank
Obergefreiter Jakob Bartsch — Anna Hertig
Diplom-Techniker Willy Schneider — Luise Zucker
Kaufmann Franz Schmitt — Luise Peth
Reichsbahn Karl Haas — Lucie Lipperr
Kaufmann Gerhard Trampler — Pauline Schelder
Fahrdienstleiter Christian Reich — Emma Bruker geb. Schubert
Monteur Karl Friedrich — Paula Helden
Kaufmann Willy Haberer — Maria Gutmerk
Elektrotechniker Wilhelm Brennich — Anna Kappel
Kaufmann Heinrich Schumacher — Apollonia Krieg
Schweizer Julius Reibold — Eva Hahn geb. Wunderlich
Werkführer Heinrich Lang — Anna Weißling
Postmagazinverwalter Karl Schweizer — Maria Moos
Kaufmann Erwin Vogt — Johanna Lübner geb. Amend
Kaufmann Karl Kraiger — Erna Rechweiler
Vize Ludwig Lahner — Elisabetha Kappler
Dr. phil. Dipl.-Chem. Fedr. Hammer — Erika Seiger geb. Albrecht
Kaufmann Georg Sichermann — Barbara Stern
Kaufmann Hans Kerpler — Berta Hauck
Mechaniker Erich Jackel — Gertrud Müller
Kaufmann Moses Fränkel — Marie Mayner
Orthopäde Leopold Schmid — Angela Müller
Schlosser Jakob Utzenhofer — Martha Kinzler
Schlosser Karl Strauß — Helene Mattern
Kaufmann Richard Bruß — Luise Becker
Kassier-Arbeiter Wilhelm Mund — Ida Joachim
Bäcker Johann Keil — Josefine Stamp
Maschinist Johann Kammerl — Lina Kumann
Straßenbahnführer Oskar Bäßler — Augusta Stein
Kraftfahrer Ludwig Kurr — Magdalena Klijn
Lackierer Oswald Engert — Lydia Friendeck
Heizer Franz Stapf — Anna Stapf geb. Völker
Bäckermeister Josef Stengele — Maria Köhler
Kraftwagenführer Johann Welch — Marg. Kaiser
Kaufmann Gerhard Gubig — Anna Obert
Kraftfahrer Josef Müller — Emma Kremer
Chemigraph Karl Maier — Emma Zimmermann
Arbeiter Eduard Morell — Margarete Reichert
Arbeiter Paulus Weitmann — Theresia Hauß
Kraftfahrer Karl Schäfer — Rosa Nerzi
Kirchen-Rech. Hermann Eßler — Sofie Grüner
Kaufmann Heinrich Stützer — Kordula Weiß
Kaufmann Ernst Grammig — Maria Rist
Arbeiter Josef Herrmann — Veronika Dick
Straßenbahnführer Albert Münkel — Apollonia Gentheimer
Industrie Karl Scheirer — Elisabeth Schneider
Werkmeister Kurt Stillmann — Emilie Weiß
Bäckermeister Erich Beiaßky — Anna Wilhof
Kraftwagenführer Friedrich Keller — Luise Rick
Monteur Willy Bierdeßler — Elisabetha Spanagel geb. Behrens

Getraute:

April 1935

Maschinenschlosser Wilhelm Gittmann — Helene Weber
Kraftwagenführer Georg Uhrig — Maria Link geb. Kirchner
Maschinenschlosser Rudolf Eplinger — Johanna Achenbrenner
Tapezierer Wilhelm Kiefer — Elise Schatzlmeier
Kaufmann Karl Kurz — Mathilde Sermann
Arbeiter Georg Schubacker — Johanna Wanger
Schlosser Erich Bauer — Emma Hebel
Kriminal-Angest. Walter Muhlung — Alma Gros
Buchdrucker Wilhelm Urban — Elsa Merz
Arbeiter Heinrich Bunter — Katharina Vertel
Kraftwagenführer Karl Lächler — Wilhelmine Weißmann geb. Schurbert
Sattler Friedrich Thomas — Elisabeth Wagner
Maschinenschlosser Gustav Stapf — Hertha Siebel
Kaufmann Hans Kurrus — Anna Piehlsch
Schreiner Erich Henning — Maria Greif
Kaufmann Jakob Gutz — Johanna Fischer
Kaufmann Ludwig Mezger — Helene Herrmann
Masseur Arthur Gehrig — Gertrud Finger
Schlosser Friedrich Kruisenbaum — Kath. Lang geb. Steckermaier
Kaufmann Willy Daube — Thea Jestädt
Bäcker Heinz Meyer — Elisabeth Schrib
Kaufmann Rudolf Keppler — Emma Behringer
Eisendreher Karl Koch — Blanka Kaiser
Schreiner Max Oppermann — Hedwig Pfaff
Postbeamter Helmuth Heiermann — Julia Zimmermann
Kaufmann Ludwig Hennig — Anna Franziska Scherer
Maschineningenieur Friedrich Gaemmerer — Anna Elise Jautzer
Ingenieur Erhard Merkel — Emma Moos geb. Menger
Reisender Arthur Roskel — Erna Kircher
Kaufmann Helmut Wolff — Grete Lochenberger
Kaufmann Moses Fränkel — Marie Mayner
Fabrikant Alfred Wertheimer — Alice Gimbel
Kaufmann Emanuel Neuenheim — Charlotte Heimann
Dipl.-Ingenieur Hans Hagloch — Emilie Bannach
Schlosser Karl Müller — Marie Pleth
Schriftleiter Erich Bächner — Erika Bender
Arbeiter Ludwig Dickes — Josephine Dickes geb. Hun
Kraftwagenführer Heinrich Lang — Maria Jäger
Autoslackierer Hans Bühl — Maria Krek
Fernkraftfahrunternehmer Robert Roesch — Franziska Koch
Maschinenschlosser Friedrich Fricke — Emma Horn
Schuhmacher Arthur Kunz — Martha Dierking
Tapezierer Heinrich Dierking — Hildegard Gehring
Elektroingenieur Walter Scheier — Gertrud Erb
Werkzeugschlosser Franz Hauß — Anna Autes
Schreiner Richard Loier — Helene Hetzel
Außenmann Johann Weber — Eleonore Steinhäuser
Möbeltransporteur Karl Walz — Eva Herrmann geb. Albrecht
Schreiner Joseph Kurwig — Sophie Ulk
Kraftwagenführer Friedrich Mayer — Erna Dinter
Kaufmann Ludwig Lang — Angelina Kauschinger
Kaufmann Theodor Fuchs — Ella Schächner
Elektriker Wilhelm Weiß — Luise Krieg
Sprengkraftwagenführer Friedrich Frank — Frieda Göller
Vergolder Oskar Lübner — Gertrud Gebert
Autosattler Alois Hillenbrand — Juliane Vogel
Buchhalter Hermann Geiger — Margarete Tölzl
Mechaniker Albert Zinser — Gertrud Moos
Installateur Alfred Tönys — Katharina Körcher
Heizer Karl Jäger — Antonie Höfle geb. Mierisch

Geborene:

März / April 1935

Kunstgewerbler Karl Georg Rinkens e. S. Reiner
Maurer Willi Stoll e. T. Wilma Marianne
Schuhmacher Ludwig Hilbert e. S. Willi Ludwig
Eisenbahner Friedrich Rudolf e. S. Friedrich Josef
Sattler Eugen Schumacher e. T. Christa Marianne
Arbeiter Franz Justin Marksbreiter e. T. Lucie Wilhelmine
Vertreter Alois Schmer e. T. Edith Elke Hilde
Schmied Heinrich Schäfer e. T. Gisela Frieda
Aufseher Karl Nickel, Forst e. T. Margarete Helga
Arbeiter Adam Diehm e. S. Egon Konrad Wilhelm
Kaufmann Paul Eduard Kummer e. T. Christiane Carola Elke
Landwirt Karl Kammer e. S. Hans
Küchenchef Joseph Stauner e. T. Irmgard Elisabeth
Metzger Albert Weiß e. S. Albert Rudolf
Dipl.-Ing. Karl Otto Burgler e. S. Traugott
Hobler Ernst Hall e. S. Fritz
Schlosser Anton Barth e. S. Werner
Arbeiter Johann Müller e. T. Maria Luise Irma
Städt. Arbeiter Karl Feil e. T. Elisabeth Ruth
Schumacher Georg Schumann e. S. Heinz Ernst
Kaufmann Karl Friedrich Mack e. S. Hans Adalbert
Kaufmann Karl Theodor Rau e. T. Ellen Doris
Herrschneider Karl Metzger e. T. Gisela Maria Johanna
Werkschlosser Karl Zeisler e. S. Gerhard Erwin
Maschinenschlosser Hans Arnold e. S. Hans Jürgen
Weichenwärter Josef Gehrig e. S. Gerhard Adolf
Maschinenschlosser Franz Karl Hoffmann e. T. Anna Elisabeth
Maschinenbauer Georg Friedrich Magin e. T. Helga Karoline
Schmied Richard Kuhn e. T. Doris Barbara
Bankbeamter Rudolf Pahler e. T. Ilse Rosel
Kaufmann Andr. Wilhelm Karl Stock e. T. Hilde
Ingenieur Max Bernh. Weilg. Meyer e. S. Wolfgang Burkhard
Kaufmann Philipp Brück e. S. Karl Heinz
Wagner Karl Thaler e. T. Annemarie
Dipl.-Ing. Christ. Ludwig Wagner e. S. Kurt Erich Valentin
Kaufmann Hermann Adolf Justus e. S. Gerhard Paul
Steinhauer Alfred Wohlfahrt e. T. Anneliese
Vertreter Ignaz Brehm e. T. Annemarie
Eisendreher Georg Deheuß e. T. Ottilie Helmute
Kaufmann Robert Göttel e. S. Walter
Architekt Friedrich Hofert e. T. Wilfried Frieda
Postbaffner Johannes Graf e. S. Walter
Verm.-Inspektor Hans Mährle e. S. Klaus Hans Karl
Schlosser Karl Jüg e. T. Irene
Friseur Alter Chaim Leiterewitsch e. T. Paula Helene
Geiser Martin Franz e. T. Gisela
Dipl.-Ing. Christ. Heinr. Osk. Stürmer e. S. Christian Heinrich
Baumgärtner August Freigt e. S. Heinrich Georg
Kaufmann Alfred Weber e. T. Annemarie Doris Renate
Schlosser Karl Ludwig Heiß e. T. Waltraud Emma
Arbeiter Karl Lorenz e. S. Herbert Karl
Installateur Emil Jhwig e. S. Günter Emil
Fuhrmann Karl Mauser e. S. Gerd
Schlosser Walter Gaßkinsky e. S. Harry Walter
Bauarbeiter Ludwig Glatt e. T. Anna Friedel
Maurer Leonhard Kübler e. S. Herbert Leonhard

Gestorbene:

März / April 1935

Walter Johann Jakob Frey, 2 Tg.
Louise Beck geb. Weilbacher, Witwe des Wirts Ludwig Friedrich Beck, 66 J.
Marie Heinemann geb. Siebener, Witwe des Vermessungsgehilfen Andreas Heinemann, 77 J. 1 M.
Rentenempfänger Georg Michael Baust, 74 J. 6 M.
Selma Vogelbaum geb. Herz, Ehefr. d. Kaufmanns Ludwig Vogelbaum, 42 J. 1 M.
Eisendreher Jakob Ludwig Pab, 37 J. 9 M.
Berta Burger geb. Gehmann, Ehefr. d. Schneiders Adolf Burger, 56 J. 5 M.
Anna Elisabetha Herbold geb. Rothenhöfer, Witwe d. Leinenwebers Georg Philipp Herbold, 92 J. 1 M.
Margot Hildegard Krauter, 5 J. 4 M.
Renate Mühling, 6 Mon.
Franz Wiener, 7 Mon.
Margarete Sattler, 3 Mon.
Ledige Maria Franziska Schäfer, 28 J. 4 M.
Ledige Josephine Caroline Karl. Becker, 44 J. 4 M.
Ledige Hauptlehrerin a. D. Anna Grimbler, 71 J. 10 M.
Nina Josefina Ohr geb. Schmidt, Witwe des Fabrikanten Friedrich Ohr, 82 J. 3 M.
Rosa Braun geb. Albert, Ehefrau des Schreiners Joseph Braun, 74 J. 8 M.
Barbara Trutschel geb. Nies, Witwe des Heizers Jakob Trutschel, 62 J. 10 M.
Katharina Groß geb. Schulz, Ehefrau des Arbeiters Karl Ludwig Groß, 70 J. 6 M.
Gisela Johanna Jäger, 1 Tag
Gärtner Heinrich Holz, 80 J. 10 M.
Eugen Strohmeier, 3 Mon.
Metzger Adolf Friedrich Bauer, 67 J. 10 M.
Straßenbahnschaffner Christian Friedrich Hügel, 55 J. 4 M.
Reisbesenmacher a. D. Johann Hoffmann, 85 J. 4 M.
Tüncher Albert Seltenreich, 24 J. 8 M.
Kaufmann Hermann Walter, 59 J. 9 M.
Amalie Mitsch geb. Vogelbacher, Ehefrau des Bürstenmachers August Mitsch, 79 J. 6 M.
Manfred Wilhelm Hechler, 8 Mon.
Maria Herrmann geb. Senn, Ehefrau des Arbeiters Heinrich Herrmann, 63 J. 11 M.
Maria Mohr geb. Wagner, Ehefrau des Schreiners Franz Ludwig Mohr, 56 J. 11 M.

Strümpfe
Socken
Handschuhe
bei
Daut F 1, 4

Schön ist ein Zylinderhut
oder ein KLAPPHUT
9.- 10.- 12.- 14.- usw.
FLEINER-HÜTE
D 2, 6 (Dippel Nachf.) D 2, 6

G. N. Putz
Das neuzeitliche Reinigungsmittel
Pfund-Dose -.35
nur in der
Michaelis-Drogerie
G 2, 3 Tel. 30740

Schönste und billigste Blumen finden Sie im Blumenhaus
Kocher
nur O 5, 3

Schokoladen und Pralinen
von Rindersbacher
sind die schönsten Freudenmacher
Schokoladenhaus
H 2, 7 Tel. 21802 O 7, 3
(Kunststraße) (zw. O 6 u. O 7)

Das Spezialgeschäft für Herrenstoffe
von
August Weiss
befindet sich S 2, 1, 1 Tr. hoch

Für Zuckerkranke:
Bewährte, ärztlich empfohlene
Nährmittel
wie: Teigwaren
Laßbrötchen
Schokolade
Gebäck
Schaumweine
Fruchtsäfte etc.
Drogerie Ludwig & Schütthelm
O 4, 3 und Filiale Friedrichsplatz 10
(Ecke Augusta-Anlage)

Die NMZ (Neue Mannheimer Zeitung) hat einen Leserkreis, bei dem sich die Werbung besonders lohnt!

Heinrich Maier
Kohlenhandlung
Kaiserring-Blockstr. 18 — Telef. 448 87
empfiehlt sich zur Lieferung sämtlicher Brennmaterialien.

Möbelhaus Volk
Das Haus für formschöne Qualitätsmöbel. Große Auswahl in 5 Stockwerken. Eigene Polsterei u. Schreinerei. Ehestands-Darlehen werden angenommen
Qu 5, 17-18 MANNHEIM Qu 5, 17-18

In 15 Minuten das schönste weiche Wasser zum Wäschewaschen!
Nur 15 Minuten braucht Henko Bleich-Soda, um hartes Leitungswasser in schönes weiches Regenwasser zu verwandeln. Wenn Sie dann die Waschlauge bereiten, haben Sie in jedem Falle eine stark schäumende, waschkräftige Lauge und sogar Waschmittel und Seife voll auf!
Henko
hilft beim Waschen sparen: Seife nur Verlust bedeutet!

MARCHIVUM

HANDELS- UND WIRTSCHAFTS-ZEITUNG

Samstag, 20. April / Sonntag, 21. April 1935 — der Neuen Mannheimer Zeitung — Oster-Ausgabe Nr. 184

Dreimal Ostern

Zum dritten Male begeht Deutschland das Osterfest im geeinigten neuen Reiche. Wieder ist die Zeit groß und von geschichtlicher Bedeutung. 1933 sah Ostern die nationale Revolution, 1934 die Arbeitsoffensive in ihrer vollen Entfaltung, 1935 den Eintritt des aus freiem Entschluß wehrfähig gewordenen Deutschlands in die große internationale Politik. Nur wer keinen Sinn für das gewaltige Zeitmaß des Fortschritts hat, wird die in den vergangenen zwei Jahren zurückgelegte Strecke für klein ansehen. Allerdings ist sie auch nicht mit Maßstäben zu messen, wie man sie von früher her gewohnt ist. In diesen Fehler verfallen allzu viele Menschen, vor allem im Ausland, die nicht nur einen zeitlich vergangenen Maßstab an uns anlegen, sondern uns auch mit ihren eigenen ganz verschiedenen Verhältnissen messen. Mit Urteilen, die aus solch falscher Einstellung kommen, wird niemals eine Auseinandersetzung möglich sein.

Wir müssen an uns selbst glauben. Heute wissen wir, was ein solcher Glaube vermag, der vor einigen Jahren noch — in der Denkweise der internationalen Solidarität — als verwegen angesehen wurde. Deutschland ist in diesen beiden Jahren aus eigenen Kräften gewiß ein sehr großes Stück vorwärts gekommen. Es kommt praktisch nicht viel dabei heraus, untersuchen zu wollen, wer in der Bemühung um den Wiederaufstieg der eigenen Volkswirtschaft an der Spitze liegt.

Kürzlich hat der englische Schatzkanzler bei der Vorlage seines neuen Haushalts von einem merkwürdigen Wiederlei von wirtschaftlichen Systemen und von Plänen zur Krisenbekämpfung gesprochen; überall strebten Staatsmänner und Völker darnach, mit den ihnen angemessen erscheinenden Methoden den wirtschaftlichen Aufschwung zu erreichen. Er wolle nicht behaupten, daß die englischen Methoden besser wären, aber es sei immerhin beachtlich, daß man nirgends Ergebnisse erzielt habe, die denen Englands vergleichbar wären.

Solche stolzen Worte muß man doch wohl einmal etwas auf die Waagschale legen. Ein Blick auf den englischen Arbeitsmarkt läßt nämlich kein so günstiges Bild entstehen, wie es von den Engländern selbst zumeist aus den Außenhandelsziffern, dem Geldmarkt, den Steuereingängen und anderem herausgelesen wird. Noch immer hatte England Ende März 2,15 Millionen Arbeitslose, d. h. nur 48 000 weniger als ein Jahr zuvor. Vor drei Jahren hatte England 2,05 Millionen Arbeitslose; es ist in dieser langen Zeit also nur ein Rückgang um etwa eine halbe Million erfolgt gegen eine Verminderung um 3,8 Millionen in Deutschland. Gewiß lassen sich die Verhältnisse nicht ohne weiteres vergleichen; aber das Wesentliche ist doch auch in England das Weiterbestehen eines Riesenblocks an Arbeitslosigkeit, dem man eigentlich bisher noch nicht hat zu Leibe rücken können. Es besteht sogar die weitverbreitete Meinung, daß diese zwei Millionen überhaupt nicht auf dem Wege der Wirtschaftsankurbelung, d. h. nach den konservativen Methoden des Schatzkanzlers, zu beseitigen wären. Daher ja auch die heftige Agitation Lloyd Georges für ein Programm der öffentlichen Arbeitsbeschaffung. Wenn die Engländer auf die Besserung des Außenhandels und die flüssige Geldlage hinweisen, so ist andererseits zu berücksichtigen, daß ein großer Teil dieses „Reichtums" fremden Ursprungs ist. In außerordentlichem Umfange sind ja die internationalen Kapitalfluchtgelder wieder nach England gewandert, wo sie eine besondere Geldflüssigkeit verursachen, die nicht der eigentlichen Flüssigkeit der eigenen Volkswirtschaft entspricht. Welche hohe Gefahr in dieser kurzfristigen Verschuldung an das Ausland liegt, ist den einsichtigen Engländern wohl bewußt, und der kürzliche abermalige Pfundverfall hat die Brüchigkeit der ganzen Währungsgrundlage sehr deutlich unterstrichen.

Umgekehrt hat Deutschland nicht nur ohne fremde Hilfe den Wiederaufbau seiner Volkswirtschaft vorgenommen, sondern darüber hinaus noch einen weiteren erheblichen Teil seiner vorherigen Verschuldung an das Ausland abgetragen. Es hat gleichzeitig seine Arbeitslosigkeit vermindert unter schwierigen Außenhandelsverhältnissen, d. h. bei zum Teil schwieriger Rohstoffversorgung. Erst wenn man diese Umstände mit berücksichtigt, erhält man ein richtiges Bild von der tatsächlichen Leistung der deutschen Wirtschaftspolitik. Und dann heißt sich die englische Frage, welches System die größten Fortschritte erlaubt habe, doch etwas anders: es kommt nämlich darauf an, in welchem Lande unter den jeweiligen Verhältnissen die wirtschaftliche Entwicklung die größten Erfolge zeitigte.

Deutschland hat nie behauptet, daß es die augenblicklichen Verhältnisse und Voraussetzungen seiner Wirtschaft als normal ansehe. Es bildet sich nicht ein, auf einer Wirtschaftsinsel leben zu wollen. Manche wirtschaftspolitische Maßnahme, vor allem, soweit sie das Verhältnis zum Ausland betrifft, kann nur als vorübergehend angesehen werden, bis sie einmal durch eine natürlichere ersetzt wird. Wann das der Fall sein wird, das zu bestimmen, liegt allerdings nicht an uns.

Es sieht aber um diese Ostern auch noch nicht danach aus, als habe die Vernunft in der Welt besondere Fortschritte gemacht. Fast möchte man von einem Rückschritt gegenüber der Zeit vor zwei Jahren sprechen. Von einem Bestreben nach einem Ausbau des Welthandels ist zwar viel die Rede, aber die Praxis sieht umgekehrt aus. Immer noch gilt die abgestufte Waffe der Währungsentwertung als höchster Trumpf. Politische Voreingenommenheit bestimmt ebenfalls deutlich die Wirtschaftspolitik mancher Länder. Truppenverschiffungen ersetzen nicht leergehende Handelsschiffe.

Soll man um so unbefriedigender Zustände willen pessimistisch in die Zukunft sehen? Dazu ist kein Grund vorhanden. Es hat kritischere Spannungen in der Weltwirtschaft gegeben — und sie sind überwunden worden. Wenn wir fest und unbeirrbar unseren Weg gehen, unsere eigene Volkswirtschaft in Ordnung bringen, dann tun wir den ersten Schritt und leisten unseren Beitrag zum Wiederaufbau der Weltwirtschaft. Wenn alle Völker die Politik der eigenen Lebenserhaltung erst einmal richtig erkannt und richtig in Angriff genommen haben, dann werden sich auch immer deutlicher dauerhafte Formen der Verbindung untereinander herausbilden. Diesem Ziele gilt es zäh und beharrlich entgegenzustreben, ohne sich durch augenblickliche Schwierigkeiten zu sehr beeindrucken zu lassen.

Osterspaziergang durch die deutsche Wirtschaft

Vom Eis befreit sind Strom und Bäche. Der Winter hat sich in die rauhen Berge zurückgezogen, und wenn er auch noch hier und da einige Schauer über die ergrünenden Fluren streut, so sieht doch die von Tag zu Tag wärmer werdende Sonne keine ernsteren Rückschläge mehr aufkommen. Es steht zwar noch an Bäumen im Feld und Wald, ihre Knospen beginnen aber, sich zu regen, und wie in der Natur, so dringt auch beim Menschen ein neues Streben hervor. Ein halbes Jahr der Vorbereitung für die Inangriffnahme großer Projekte in allen Zweigen des Erwerbslebens liegt hinter uns. Ist auch nicht mit dem Keimen tönender Saatkörnchen zu rechnen, so verspricht die Bestellung der Wirtschaft doch, gute Ernten zu bringen, da nunmehr alle am gleichen Strange ziehen.

Das bisher recht bürokratische Tempo des Konjunkturverlaufes hat einer ruhigeren Entwicklung Platz gemacht. Der Aufschwung läßt sich in Einzelschwingungen auf, und zwar treten diese immer ausgeprägter hervor, je weiter die Bewegung fortschreitet. Der Sommer 1935 bringt die Entscheidung in der landwirtschaftlichen Erzeugungsschlacht. Sie wird nicht nur zu einer Gesamtbelebung der Wirtschaft infolge vermehrten Bedarfs an Produktionsmitteln führen, sondern sie verspricht auch gewaltige Einsparungen, z. B. bei der fortschreitenden Motorisierung und auf dem Baumarkt, freizumachen. Nicht zu vergessen ist ferner der Zwang zur Verbesserung der qualitativen Arbeitsleistung, der vielen Händen Arbeit und Brot sichert. Ein gutes Omen kann es gelten, daß der Brutto-Produktionswert der deutschen Industrie im Januar d. J. 6,40 (1. V. 3,90) Mrd. ℳ und im Februar 4,36 (4,05) Mrd. ℳ betrug. Nur zweimal, im Juni und Dez. 1934, wurden ähnliche Ziffern erreicht, nämlich 4,40 und 4,37 Mrd. ℳ. Die Mehrerzeugung ließ sich also in der sogenannten „flauen" Jahreszeit voll bewerkstelligen, und es bleibt zu erwarten, daß die bevorstehende Belebung des deutschen Außenhandels — wenn ja das deutsch-russische 200 Mill. ℳ Sondergeschäft den Anfang bildet — der deutschen Industriewirtschaft vermehrte Beschäftigung bringt.

Noch ein weiterer Faktor ist zu berücksichtigen. Mit aus nachstehender Tabelle hervorgeht, betrug das Arbeitseinkommen im Jahre 1934: 20,05 Mrd. ℳ. Es war mithin um 3,2 Mrd. ℳ größer als 1933 und um 3,6 Mrd. ℳ höher als 1932. Gemessen an 1930, werden jedoch erst 72,2 v. H. erreicht:

Arbeitseinkommen

Jahr	Mill. ℳ	1930 = 100
1930	27 778	100
1931	23 994	86,4
1932	20 451	73,5
1933	16 820	60,5
1934	20 050	72,2

Die Steigerung des Arbeitseinkommens — und bis zu einem gewissen Grade auch die Unternehmereinkommen — folgen im Aufschwung erfahrungsgemäß erst in einem gewissen Abstand hinter der Produktion. Dementsprechend haben sich die Einzelhandelsumsätze in der ersten Etappe der Krisenüberwindung — 1933 — überhaupt noch nicht und in der zweiten — 1934 — verhältnismäßig langsam gebessert. In naher Zukunft steht also eine Hebung der Einkommensverhältnisse unter den breiteren Bevölkerungsschichten in Sicht. Sie hätte insofern nicht ins Leere, als die Hamstermelle des Jahres 1934 seit Oktober vorigen Jahres abgebaut ist und die Massen ihre vorsorglich erworbenen Waren allmählich aufbrauchen, so daß sich die im letzten Winter in Erscheinung getretene Stauung, namentlich im Textilgewerbe und in anderen Bedarfsgewerben, allmählich zu verlaufen beginnt. Es müssen also neue Anschaffungen getätigt werden, und dafür stehen starken größere Einkommensbeträge zur Verfügung.

Der neue Exportförderungsplan ist dazu berufen, die Schranken überhaupt zu heben, die sich dem deutschen Erzeugnis auf dem Weltmarkt bisher in den Weg stellten. Zwar darf man sich nicht dem Gedanken hingeben, daß Wundererfolge von heute auf morgen zu erzielen sind, aber es genügt schon, die Konkurrenzfähigkeit des deutschen Exporteurs herzustellen, um ihn zu erhöhter Tätigkeit zu veranlassen. Wird erst einmal das deutsche Produkt in verstärktem Umfange von fremden Ländern aufgenommen, so lösen sich die anderen Probleme von selbst. Erstens tritt eine natürliche Mehrbeschäftigung ein, zum anderen können in verstärktem Umfange Rohstoffe bezogen werden, und damit läuft der Produktionsapparat auf erhöhter Tourenzahl. Mehrarbeit bedeutet aber Mehrverdienst, und Mehrverdienst wieder Stärkung des Binnenmarktes. Dieser und jener wird sich fragen, wie angesichts der Verfahrenheit des Weltmarktes und des Verbrauchs der meisten Völker, den Außenhandel zu aktivieren, sich das deutsche Fabrikat den internationalen Markt erobern soll. Hier handelt es sich aber in erster Linie um eine Preisfrage; ist das deutsche Produkt, oder richtiger: sind die deutschen Ausfuhrhändler ebenso leistungsfähig wie ihre Konkurrenten in fremden Ländern, vielleicht sogar noch etwas leistungsfähiger, so wird man sie als Pionniere willkommen heißen, zumal die bisherigen Waffen zur Verhinderung der Warenein- und -ausfuhr, wie Zollschranken, Kontingente und Devisenlisten der Währung, recht stumpf geworden sind. Allerdings droht auch manches Unheil aus Holland und der Schweiz, aber der Kreis der Länder, die noch Abwertungen vornehmen können, ist sehr klein, und wir befinden uns bereits im Endstadium des Währungskrieges.

Ostern 1935 ergibt sich, aus der Perspektive gesehen, folgendes Gesamtbild: An Mitteln zur Ueberwindung der letzten Krisenreste fehlt es in keinem Lande, wenn auch die Ansätze recht große Unterschiede erkennen läßt. Noch nicht gebannt ist hingegen der unglückselige Gedanke, ein jeder Staat könne auf eigene Faust, unabhängig von den Nachbarn, Wirtschaft treiben. Wer den Mut findet, abzumarschieren und durchzuhalten, bis die elementarsten Gesetze und Regeln moderner Wirtschaft wieder in ihre Rechte treten, der darf einer besseren Zukunft gewiß sein. Kein Volk hat ein Anrecht darauf zu warten, bis das andere auf dem Wege zur Vernunft vorangeht, vielmehr müssen alle danach streben, mit vereinten Kräften des eigenen und damit auch des Weltenunglücks Herr zu werden. Die Rolle, die Deutschland hierbei zufällt, ist eine durchaus positive. Sein Binnenhandel befindet sich wieder im Aufblühen. Die Aera der Verluste ist beendet. Der Export hat sein Minimum erreicht und liegt im Begriff, sich wieder aktiver zu entwickeln, kurz, der gesamte Wirtschaftsorganismus ist darauf eingestellt, alle Stöße, von welcher Seite sie auch kommen mögen, zu parieren. Das Osterfest 1935 trifft das deutsche Volk mithin in einer wirtschaftlich durchaus günstigen Lage an, und es fehlt nicht an Auslandsstimmen, die es um das Erreichte beneiden.

Die Entwicklung der Textilrohstoffmärkte seit Jahresbeginn

Während an den internationalen Weltmärkten die Preise gegenüber den recht festen Dezember-Notierungen zurückgingen, verstärkte sich im März und April wieder die Nachfrage; englische und japanische Käufe brachten die Preise der Kontrol-Märkte wieder auf Dezember-Höhe, teilweise auch darüber. Die letzte Sydney-Auktion schloß für alle Merino-Qualitäten um 15 Prozent höher als sie begonnen hatte. In Südafrika hatte man unverkauften Vorrat stark eingenommen. — Die deutschen Bemühungen um Erhöhung der eigenen Wollerzeugung sind durch die Reichsgarantie zur Förderung der eigenen Schafhaltung einen weiteren Schritt vorwärts gekommen. Die bekannte Tuchstadt Forst in der Lausitz hat beschlossen, auf städtischen Weiden größere Schafherden zu halten. — An den Baumwollmärkten hat sich der Umsatz merklich gehoben; die Preise zogen nach einem erheblichen Einbruch im März wieder an. Für Mittelqualität wurden in Neuyork zuletzt 7,06 Cents je lb. bezahlt (im Dezember 1934: 7,34). Die Vorräte der Vereinigten Staaten sollen nur noch 4 Millionen Ballen betragen. Indische Baumwolle stellte sich zuletzt auf 8,37 Pence je lb. (Dez.: 8,56), ägyptische auf 7,00 (7,07). Am Bremer Baumwollmarkt sind die Preise seit Dezember von 14,67 auf 13,92 Dollarcents zurückgegangen, während sich im Vergleich im gleichen Zeitraum eine Steigerung von 11,40 auf 13,56 Dollarcents je lb. ergeben hatte. Die Käufer halten sich allenthalben nur für den laufenden Bedarf ein. — Seide blieb bei ruhigem Absatzgeschäft im Preis unverändert zwischen 40 und 50 Rsch. je Kg.

Der deutsche Kunstseidenmarkt verzeichnete nach einer vorübergehenden Abschwächung in den letzten Wochen wieder stärkere Käufe und besseren Auftragseingang bei unverändert festen Preisen. — Am Fischmarkt herrschte gesteigertes Interesse für heimische Ware, die mit 32—34 Pfg. noch verhältnismäßig billig war. Island und Rußland, die beide ein Fischkommando haben, hielten ihr Verkaufen merklich zurück. Auch auf dem belgischen Markt kam es zu keinen größeren Umsätzen, da man die Folgen der Belga-Abwertung abwarten will. — Die Nachfrage nach Hanf war nicht groß; da das Angebot noch wesentlich kleiner war, genügte die geringe Nachfrage, eine erhebliche Preissteigerung bis auf 105 Pfg je Quintal herbeizuführen. In Italien hat Gehäude in erster Hand kaum noch vorhanden; auch im Handel waren erhebliche und selbst mittlere Qualitäten kaum zu haben. — Die Jute-Preise lagen am Dundeer Markt mit 18¼ Pfg. (gegen 16¾ im Dezember) je lb. gut behauptet, während Kalkutta bei geringer Nachfrage recht feste Preise, die beträchtlich über denen der ersten Verfahrenheit liegen, meldet.

Kohle oder Erdöl?

Eine Meldung, die London aus Amsterdam kommt, beleuchtet einen der interessantesten Probleme der modernen Weltwirtschaft beispielhaft: Bei einer Besprechung des holländischen Kohlenbergbaues sprachen sich die Direktoren der holländischen Zechen, die Arbeitgeberverbände und die Bergarbeiter-Gewerkschaften für eine Beibehaltung der Kontingentierung in der Kohleneinfuhr, sogar für die Beschränkung der Importerschwerungen aus. Gleichzeitig hört man aus England, daß der geringe Kohlenverbrauch in der letzten Märzwoche sich einem Rekordniveau näherte, und aus Frankreich, daß die Nachfrage für Industriekohlen andauernd schwach bleibt, während die neuen Gaskohlenpreise der Zechen sich gleichzeitig wesentlich unter den entsprechenden Notierungen des Vorjahres bewegen. Auch in Belgien ist die Lage am Kohlenmarkt immerhin so schwierig, daß man trotz der Belgo-Abwertung darauf verzichten mußte, eine Heraufsetzung der Erzeugerpreise vorzunehmen. Das der eine Beispiel: die Kohle, alle ganz offenbar Absatzschwierigkeiten, so heißt der andere: das Erdöl, heute gerade wieder im Brennpunkt des internationalen Interesses. Nicht nur in Arabien und seinen verschiedenen Anhängseln (Irak, Hedschas, Yemen) tritt es, sondern auch der Krieg im Chaco zwischen Paraguay und Bolivien scheint nach den neuesten Meldungen in sein Endstadium zu treten. Ob man aber Ibn Saud der Königswürde über ein Großmandat angeboten wird (wie die französische Presse zu berichten weiß), oder ob Präsident Ayala den zur Gegenoffensive vorgegangenen Bolivianern zu Ostern die Friedenspalme über den Schützengraben reichen will, in beiden Fällen geht es doch nur um das eine Objekt: Erdöl.

Man verfällt nun dem flüssigen Brennstoff zu seiner politischen Vielseitigkeit, während der sehr ein wirtschaftspolitisches Schmerzenskind der Völker geworden ist? Neben der Transportfrage, die dem Erdöl bei stärkster Raumausnutzung unter gleichzeitiger Ersparung von menschlicher Arbeit einen weiten Vorsprung sichert, ist es die mit steigenden Schritten vorwärtsschreitende Motorisierung der Welt zu Lande und zu Wasser, die die Kohle zugunsten des Erdöls und seines Derivats Benzin und ihren alten Dominen verdrängt. Auch die Erfindung, synthetisches Oel aus Stein- und Braunkohle herzustellen, ist schließlich nichts anderes, als der Versuch der Kohlenintereressenten, sich die wirtschaftlichen Erfolge des Erdöls zunutze zu machen. Lediglich Deutschland macht hier unter dem Zwange seiner Devisenlage eine Ausnahme; aber in England und Frankreich, wo man jetzt deutsche Produkte für die Hydrierung und Vergasung der Kohle zu materischen Zwecken auslegt, ist nicht das Devisenproblem, sondern die Absatznot der Zechen der treibende Faktor.

Natürlich wird die Kohle in den nächsten Jahrzehnten nach nicht als fester Brennstoff zu verdrängen sein, denn auch eine im bisherigen Tempo international fortschreitende Motorisierung — unter entsprechender Abkehr von Dampfmaschine und mit Kohle erzeugter Elektrizität — braucht viel Zeit für ihre Entwicklung. Außerdem darf man nicht in den Fehler verfallen, die Praxis der Kraftwirtschaft mit utopischen Maßstäben zu messen. Es hat z. B. der letzte heiße Sommer den Beweis dafür erbracht, daß eine andere Kraft, das Wasser, niemals die Kohle verdrängen wird, weil sie sich experimentwirtschaftlicher Betrachtungen entzieht. Immerhin werden auch wir Heutigen und doch schon stärker mit dem Gedanken vertraut machen müssen, daß die Herrschaft der auf der Kohle basierenden alten Industrieländer zum mindesten unterminiert ist. Dieser Prozeß wird um so schneller (oder langsamer) vorwärtsschreiten, als es den Großinteressenten des Erdöls gelingt, ihre politischen Wünsche im Streite der Nationen durchzusetzen. Schon heute läßt sich ein sehr wesentlicher Teil der großen internationalen Politik auf die einfache Formel: „Erdöl" bringen.

Hier dämmern zugleich aus dem Kapitel Brennstoff auch neue Grundsätze der Wirtschaftspolitik gewissen Völkern herauf, denn um die Kraftquellen herum haben sich in allen Zeitaltern ebenfalls die Industriezentren gelagert. Gleichgültig war dabei, ob der Menschenreichtum des Mittelmeerbeckens die mit Handarbeit verbundenen Gewerbe des Altertums ermöglichte, ob der Kohlenreichtum Englands und Preußens diesen beiden Staaten seit Beginn des Dampfmaschinen-Zeitalters zu einem unerhörten industriellen Aufschwung verhalf, oder ob der Reichtum an Wasserkraft in der Schweiz und in Norwegen zu den dortigen Spezialindustrien (Aluminium, Stickstoff) führte. Aehnliche Erfolge werden in Zukunft auch die Erdölländer durch ihren Betriebsstoff-Vorsprung haben. Die überraschend schnell durchgeführte Modernisierung in den an Erdölvorkommen gelegenen Staaten, wie Südamerika, Rußland, der Türkei und Persien, sollte dabei ein Wenigstens sein. Zwar werden wir diese Entwicklung nicht beeinflussen, aber durch eine vorausschauende Wirtschaftspolitik doch wenigstens erreichen können, daß wir dabei nicht allzu stark leiden. Es handelt sich für Deutschland im wirtschaftspolitischen Konzert der Mächte alle tatsächlich weniger um die betriebswirtschaftliche Frage „Kohle oder Erdöl?", sondern um die Notwendigkeit, die handelspolitischen Fäden mit den Petroleumländern zu verknüpfen. Von Vorteil ist für Deutschland dabei die im großen und ganzen feststehende politische Gesinnungslosigkeit dieser Staaten. Bei der Inanspruchnahme der Bezahlungen muß allerdings der einzelne Fabrikant und Händler selbst tätig sein; der Winter ihm Helfende Staat und der handelnde Unternehmerkonzern können ihm die Arbeit lediglich erleichtern.

Feiertagsstille am Getreide-Großmarkt

* **Mannheim**, 19. April.

Während der Osterwoche war die Umsatztätigkeit am Mannheimer Getreide-Großmarkt sehr gering. Die Nachfrage der Mühlen hat fast ausgesetzt, zumal die bei ihnen lagernden Vorräte, wie sich aus der jeden veröffentlichten Statistik des Reichsnährstandes ergibt, recht umfangreich sind. Die erwähnte Statistik teilt fest, daß im März 1935 in der zweiten Hand noch 1,75 Millionen Tonnen Weizen (1. V. 1,37) und 1,46 Millionen Tonnen Roggen (0,94) lagern. Da, wie bereits berichtet, zur Zeit Erwägungen darüber angestellt werden, ob und in welchem Umfang eine Neuregelung der Lagerpflichtmengen erfolgen soll, halten die Mühlen, aber auch der Handel, mit ihren Käufen zurück. Hinzu kommt, daß man die Höhe der Vermahlungskontingente für Mai abwarten will. Aus diesen Gründen bestand weiterhin lediglich Interesse für die hochwertigen Weizensorten. Für Sachsen/Saale-Weizen verlangten die Eigner ein Aufgeld von 10—25 Pfg. je 100 Kg. gegenüber dem Festpreis und für Elbe schwimmenden reinen Saale-Weizen per April ein solches von 30 Pfg. Diese Forderungen werden jedoch nicht bewilligt, ebenso wenig wie man sich auf eine Koppelung von Sachsen/Saale-, Franken- oder Thüringer-Weizen mit anderen weniger beliebten Herkünften einverstanden erklärt. Bayerisch-fränkischer Weizen war zum Festpreis von 22,00 ℳ per April und 22,10 ℳ per Mai, cif Mannheim, Rhein Zukunft, erhältlich; mitteldeutsche Herkünfte hielten sich zur Notierung auf 22,10 ℳ Rhein angebotenen Dokumente. Norddeutsche Weizen wurden der zweiten Hand bis um 60 Pfg. unter den Mühlenfestpreisen vergeblich angeboten. In den letzten Tagen hat sich dieses Angebot wesentlich verringert; dies dürfte nicht nur auf die nahenden Feiertage, sondern mehr noch auf die Tatsache, daß die Bauern stärker mit der Feldbestellung beschäftigt waren, zurückzuführen sein. — Futterweizen wurde zu 21,87 ℳ waggonfrei oder frei Rhein Mannheim offeriert, bisgnoten aber keinen Kaufer. Ostpreußischer Futterweizen war zur prompten Lieferung für 20,80 ℳ ebenfalls verkäuflich angeboten.

Auslandsweizen stellte sich wiederum etwas höher im Preis, ohne daß jedoch Kaufneigung bestand. Man verlangte für Manitoba I, hard, Atlantic, 5,70 Dollar per April, 5,67½ Dollar per Mai und 5,72½ per Juni; Manitoba I, Atlantic, Exportie per April 5,67½ Dollar, für Mai 5,65 Dollar und für Juni 5,67½ Dollar; Manitoba I, hard, Pacific, Mai-Verschiffung 5,55 Dollar, und Manitoba II, Pacific, Mai-Verschiffung, 5,35 Dollar. Vom Dalata her waren angeboten April, 79 Kg., April aufgehender Dampfer, 4 Dollar, April, 80 Kg., Abladung April/erste Hälfte Mai zu 4,07½ Dollar und Rafia Blanca, 80 Kg., nach Mutter, Ende April aufgehender Dampfer, zu 4,20 Dollar. Sämtliche Preise verstehen sich cif Antwerpen.

Weizen-Exportscheine werden zum Wochenbeginn zu 203 ℳ je 1000 Kg. umgesetzt, gegen Wochenende verlangte man 205 ℳ, während die Interessenten weiterhin nur 203 ℳ zu bewilligen bereit waren.

Das Roggen-Angebot blieb weiter sehr umfangreich; die Forderungen gingen für April-Lieferung bis um 90 Pfg. unter den Mannheimer Mühlenfestpreis. Pommern/Mecklenburger wurde per Mai zu 17,25 ℳ cif Mannheim vergeblich angeboten. Erste- und sonstiger Futterroggen war in großen Mengen am Markt; für ostpreußischen Futterroggen verlangte man 17,50 ℳ, südwestlicher war zu 17,60 ℳ lose Kahl, schwimmend oder waggonfrei, erhältlich. — In Roggenschalen fehlte passendes Angebot.

Bayerische Braugerste 71/72 Kg. war zu 3,90—4,10 Mark je Zentner, ab Erzeugerstation, zu haben; diesige Gerste stellte sich bei Schiffsverladung je 100 Kg. auf 21,25 ℳ cif Mannheim, Rhein Zukunft. In Industriegerste hat das Angebot aus Bayern etwas nachgelassen, und die Forderungen wurden eine Kleinigkeit heraufgesetzt. Man verlangte für süddeutsche Industriegerste, 71/72 Kg., 21,50—21,25 ℳ cif Oberrhein, je nach Qualität, Herkunft und Garantie für Keimfähigkeit. Futtergerste war kaum mehr angeboten; für 21,00 ℳ hätte man am Niederrhein Interesse dafür, aber diese Preise schienen den Eignern zu niedrig.

Hafer war nur in geringen Mengen am Markt und wurde zusammen mit Ackerbohnen im Verhältnis 1:1 angeboten; dabei verlangte man für Hafer den Festpreis und für Ackerbohnen etwa 18,00 ℳ.

Der Weizenmehlmarkt hat sich in den letzten Tagen eine Kleinigkeit belehen können, doch blieben die Umsätze weiterhin gering. Für Roggenmehl bestand keine wesentliche Nachfrage.

Am Futtermittelmarkt waren Umsätze fast nur in den oben erwähnten Futtergetreidearten zu beobachten. Oelhaltige Futtermittel und Trockenschnitzel waren weiter gesucht; auch Kleie war knapp. Dagegen waren Futtermehle, Biertreber und Melasse-Mischfutter reichlich zu haben. G. K.

Württembergischer Sparkassen- und Giroverband im Jahre 1934

Nach dem Geschäftsbericht des Württembergischen Sparkassen- und Giroverbandes für das Geschäftsjahr 1934 haben die württembergischen Sparkassen im Rahmen der günstigen Gesamtentwicklung des Jahres 1934 weiter besonders gut abgeschnitten. Von der Württembergischen Landesbausparkasse abgesehen, besteht heute für jeden Kreis nur eine einzige Sparkasse; die kleinste öffentliche Sparkasse in Württemberg hat eine Bilanzsumme von 2 Mill. ℳ. Die Bestände der württembergischen Sparkassen betrugen am 31. 12. 1934 939,9 Mill. ℳ gegen 790,9 Mill. ℳ am 31. 12. 1933. Der gesamte Einlagenzuwachs beträgt also 90,7 Mill. ℳ. Zieht man den Rest an gutgeschriebenen Zinsen am 31. 12. 1934 mit Abzugsbeträgen 10 Mill. ℳ in Rechnung, so ergibt sich für das Geschäftsjahr 1934 ein Einlagen-Ueberschuß von rund 76 Mill. ℳ gegenüber 5 Mill. ℳ im Jahre 1933. Die Kreditgewährungseinlagen verminderten sich bis Ende Juli 1934 durch Rückzahlungen und Umschreibungen weiter auf 4,08 Mill. ℳ. In Württemberg sind also die Kreditgewährungsvorgänge in wenigen Jahren von 106,4 Mill. ℳ auf 4,7 Mill. ℳ abgebaut worden. Die Depositen-Einlagen sind mit 66,9 Mill. ℳ gegenüber dem Vorjahr (66,5 Mill. ℳ) um 0,7 Mill. ℳ gestiegen. Die günstige Entwicklung des Giro-, Scheck- und Kontokorrentverkehrs hat im Berichtsjahr angehalten. Die Guthaben der Kunden mit 90,6 Mill. ℳ sind gegenüber dem Vorjahr um 10,4 Mill. ℳ = 17,7 v. H. gestiegen. Die Umsätze auf den Girokonten belaufen sich auf insgesamt 5813,9 Mill. ℳ; im Vorjahr betrug der Gesamtumsatz 4702,8 Mill. ℳ betragen. Der Sparzinslagensatz ist mit Wirkung vom 1. 3. 1935 an von 3,5 auf 3 v. H. herabgesetzt worden, wogegen der Zinssatz für Gelder unverändert blieb.

MARCHIVUM

Die Realkreditinstitute im Februar

Die Statistik der Boden- und Kommunalkreditanstalten für Februar 1935 umfaßt 104 (Januar 103) Institute, da sich die Zahl der sonstigen Anstalten durch Eingliederung des Württembergischen Kreditvereins in Liqu., um eine erhöht hat. Insgesamt betrug der Umlauf an Pfandbriefen und Kommunalobligationen am 28. Februar 1935 13 882,03 Mill. Mark (gegenüber 13 872,04 Mill. ℳ am 31. Januar 1935. Hiervon macht der Gesamtumlauf der Pfandbriefe 6 695,74 Mill. ℳ gegen 6 702,72 Mill. ℳ aus, während die insgesamt umlaufenden Kommunalobligationen 5 187,29 gegen 5 169,31 Mill. ℳ betragen. Im Aktivgeschäft stellt sich der Gesamtbestand an Hypotheken, Kommunaldarlehen und sonstigen Darlehen auf 15 406,78 gegen 15 390,96 Mill. ℳ, wovon auf Hypotheken 9 557,33 gegen 9 528,16, auf Kommunaldarlehen 1 962,30 gegen 1 961,22 und auf sonstige Darlehen 468,00 gegen 461,56 Mill. ℳ entfallen. Im einzelnen ist dazu zu bemerken: Die günstige Entwicklung im Umlauf der Pfandbriefe und Kommunalobligationen, die im Januar eingesetzt hatte, hat im Februar nicht angehalten. In Verfolg der Zinssenkung, die durch das Gesetz vom 24. Januar durchgeführt wurde, haben die Anstalten mehr Schuldverschreibungen aus dem Markt nehmen müssen als sie aus ihrem Bestande verkaufen konnten. Auch durch die Neuemissionen der Deutschen Bank in Hamburg sind die Rückflüsse nicht ausgeglichen. Allerdings beschränkt sich der Rückfluß an Inlandsschuldverschreibungen nur auf einen Betrag von 10 Mill. ℳ. Er erhöht sich um 10 Mill. ℳ Tilgung von Öffentlich-Rechtlichen Schuldverschreibungen und 4,4 Mill. ℳ Rückkauf von Auslandsanleihen. Im Zuge der Umschuldung sind 10,5 Mill. ℳ Öffentliche Entschuldungsbriefe und 10,0 Mill. ℳ kommunale Umschuldungsanleihe neu ausgegeben worden.

Der statistisch festgestellte Gesamtumlauf erhöht sich weiterhin durch 4,2 Mill. ℳ Liquidationspfandbriefe des Württembergischen Kreditvereins in Liqu., der erstmalig in die Statistik einbezogen worden ist. In der Gliederung der Pfandbriefe ist insofern eine Verschiebung eingetreten, als 13,5 Mill. ℳ 6 v. H. Pfandbriefe der Deutschen Centralbodenkredit-AG. nicht mehr als Auslands-, sondern als Inlandsemission behandelt worden. Im laufenden Aktivgeschäft hat sich die Schrumpfung auch noch im Februar fortgesetzt. Die städtischen Hypotheken haben sich um 5,5 Mill. ℳ, die landwirtschaftlichen Hypotheken um 6,4 Mill. ℳ und die Kommunaldarlehen um 14,7 Mill. ℳ verringert. Nur die sonstigen Darlehen zeigten im Zusammenhang mit der Finanzierung der Arbeitsbeschaffung die übliche Zunahme. Der Gesamtbestand der bei den Boden- und Kommunalkreditanstalten zusammengeschlossenen Darlehen hat sich jedoch um 15,9 Mill. ℳ erhöht. Denn es sind 15,5 Mill. ℳ Öffentliche Entschuldungshypotheken und 10,0 Mill. ℳ kommunale Umschuldungsdarlehen hinzugekommen. Außerdem sind 3,2 Mill. ℳ Aufwertungshypotheken des Württembergischen Kreditvereins in Liquidation in die Statistik einbezogen worden.

Grundbesitz 3,36 (3,36); Hypotheken 3,30 (3,87); Wertpapiere und Beteiligungen 9,70 (9,71); Bankguthaben 1,36 (1,86) Mill. ℳ. Auf den Grundbesitz wurden 0,11 (0,11) Mill. ℳ abgeschrieben, so daß sich der Abschreibungsfonds auf 0,86 (0,75) Mill. ℳ erhöht. Die Wertpapiere und Beteiligungen bleiben in ihrem Bilanzwert um 2,44 (2,60) Mill. ℳ hinter dem Kurswert zurück. Die weitere Entwertung der englischen und amerikanischen Währung machte 0,09 (0,20) Mill. ℳ Abschreibungen auf Devisenbestände notwendig. Abschreibungen belasten sich auf 0,47 (0,76) Mill. ℳ. Zinsen und Mieten erbrachten 0,90 (0,65); andererseits erforderten Steuern 0,07 (0,40), gemeinnützige Ausgaben 0,00 (0,00); Pensionen 0,26 (0,26). An Versicherungsprämien wurden 0,75 (0,75) Mill. ℳ an die Finanzkasse des Reichs abgeführt. Die Garantiemittel stehen sich nach Genehmigung des Jahresabschlusses auf 19,64 (22,88) Mill. ℳ. Davon Kapitalreservefonds unverändert 1 Mill. Mark; Sonderreserve 6 (5,50); Reserve für Abschreibungen auf Hypotheken 0,38 (0,28); Prämienreserve 0,32 (0,31); Prämienüberträge 5,18 (5,09); Schadenreserve 7,49 (7,81) Mill. ℳ.

* **Eisengießerei Colditz AG., Colditz i. Sa. — Verbesserte Ergebnisse, aber noch keine Dividende.** Die Gesellschaft erzielte 1934 einen Fabrikationsertrag von 1,81 (1,00) Mill. Mark und andere Erträge von 0,06 (0,09) Mill. ℳ. Nach Verrechnung sämtlicher Unkosten und nach Vornahme von 0,27 (0,209) Mill. ℳ Anlageabschreibungen und 0,00 (0,00) Mill. ℳ Abschreibungen auf Debitoren ergibt sich ein Gewinn von 16 264 ℳ, von dem 10 000 ℳ dem Reservefonds zugewiesen, 6 v. H. Dividende auf die Vorzugsaktien verteilt und 264 ℳ vorgetragen werden (1. V. ergab sich ein Gewinn von 4540 ℳ, aus dem der Vortragsertrag auf 1932 von 2005 ℳ abgebucht wurde; dem Reservefonds wurden 1000 ℳ zugeführt, je 6 v. H. Vorzugsaktiendividende für 1933 und 1934 verteilt und 1075 ℳ vorgetragen). Das Berichtsjahr zeigte bei der Gesellschaft erstmalig nach der jahrelangen Wirtschaftskrise eine Besserung. Vom zweiten Quartal ab trat eine fühlbare Belebung ein, die es im Herbst gestattete, die Werke voll anzuspannen. Hierzu war weniger der Inlandsmarkt bereitig, der sich nur in geringem Maße aufnahmefähiger zeigte als früher, als vielmehr der Export. Die Verkaufspreise waren infolge der Preisregulierung eine gewisse Stabilität auf, trotzdem sind sie auf dem Inlandsmarkt noch zu niedrig und im Welthandel immer ganz ungenügend. Die Ueberproduktion in der deutschen Eisengießereiindustrie besteht noch immer. Der Umsatz der Gesellschaft konnte gegen das Vorjahr um 10 v. H. gesteigert werden. Die Produktionsmöglichkeit der Werke ist zur Zeit mit 50 v. H. ausgenutzt. Der Beginn des neuen Jahres hat sich gut angelassen; bis jetzt sind höhere Umsätze als in der gleichen Vorjahrszeit erzielt worden. Die Verwaltung glaubt zuversichtlich an einen weiteren günstigen Fortschritt. Aus der Bilanz (in Mill. ℳ): Anlagen 2,11 (2,23), Beteiligungen unv. 0,51, Materialkonto 0,14 (0,14), Warenkonto 0,44 (0,50), Bankkontokorrentkonto 0,05 (0,01), Forderungen an Tochtergesellschaften 0,37 (0,40), gegenüber Grundkapital unv. 3,400, Rücklagen 0,094 (0,084), Wertberichtigungsposten unv. 0,30, Kreditoren 0,59 (0,09), Waren- und sonstige Verbindlichkeiten 0,28 (0,37), Schulden bei Tochtergesellschaften 0,08 (0,08), Bankschulden 0,37 (0,39). Im Vorjahre wurden noch Akzepte mit 0,09 ausgewiesen. Die Vorräte der Tochtergesellschaften haben sich erwartungsgemäß entwickelt. Die weiteren ziemlich besseren Ergebnisse als im Vorjahre auf. Beteiligungserträge sind im Bilanzergebnis nicht berücksichtigt. Ordentliche HV. 27. April.

* **Polen ermäßigt die Einfuhrzölle für Automobile und Motorräder.** Der neue englisch-polnische Handelsvertrag sieht weitgehende Zollermäßigungen bei der Einfuhr englischer Kraftwagen und Motorräder vor. Wie die polnische Presse mitteilt, beabsichtigt das polnische Finanzministerium, diese Zollermäßigungen auch für die Einfuhr von Automobilen, Motorrädern und anderen Fahrzeugen aus anderen Staaten zu gewähren, mit denen Zollabkommen geschlossen wurden. Es müssen von den polnischen Konsulaten im Ausland beglaubigte Zertifikate beigebracht werden, wenn diese Vorzugszölle zur Anwendung kommen sollen.

Nürnberger Hopfenmarkt

a. **Nürnberg**, 18. April. (Eig. Bericht.)

In der Berichtswoche, die nur 5 Markttage umfaßt, ist der Geschäftsverkehr weiter zurückgegangen. Es ist dies einerseits auf die bevorstehenden Feiertage und im Auslandsgeschäft auf die Unsicherheit einiger ausländischer Währungen zurückzuführen. Trotzdem konnte sich aber die freundliche Grundstimmung bei festen Preisen weiter erhalten. Durch die Zufuhr eines größeren Postens (90 Ballen mit der Bahn) haben die schon recht zusammengeschmolzenen Markvorräte wieder eine kleine Auffrischung erhalten, die sich aber voraussichtlich erst in der nächsten Geschäftswoche auswirken wird. Der gesamte Wochenumsatz erreichte 73 Ballen, davon entfallen auf den Inlandsbedarf nur 35 Ballen, nämlich prima Hallertauer von 305—315 ℳ, Gebirgshopfen von 325—330 ℳ, Badischer Hopfen zu 320 ℳ und Württemberger zu 310 ℳ je Ztr. Im Exportverkehr wurden 45 Ballen umgesetzt, fast durchweg Gebirgshopfen von 190—195 ℳ und einige Ballen 1930er Hallertauer zu 140 ℳ. Wochenschlußstimmung ruhig, aber fest.

In den Hopfengärten herrscht bereits reges Leben und überall setzt der Hopfenschnitt ein. In den alten Anlagen sind die aufgedeckten Stöcke gelaubt, dagegen wird über den verspätigten Neuanbau da und dort Klage geführt.

Auch am Saazer Markte war die Nachfrage gering und die Preise erfuhren eine leichte Abschwächung. Notierungen von 2050—2275 Kronen. — An den westlichen Märkten ebenfalls ruhige Geschäftslage und keine besonderen Umsätze. Es notierten Elsäßer 770—1050, Burgunder 750 und Kloster 700—750 Franken.

Weinversteigerung in Mußbach

Im Saale der Winzergenossenschaft zum Löwen versteigerten die Vereinigten Weinbergbesitzer an der Weinstraße, Sitz Mußbach, 30 230 Liter 1934er Weißweine aus den Gemarkungen Mußbach, Gimmeldingen, Königsbach und Neustadt. Bei sehr mäßigem Besuch nahm die Versteigerung einen ungeordneten und nicht befriedigenden Verlauf. Viele Nummern erzielten keinen Zuschlag, weil die Gebote unter den Eigenlagen blieben.

Im einzelnen wurde für je 1000 Liter erzielt: Mußbacher Eselshaut 400 zur., 600; Gimmeldingen 400, 460 zur.; Pfaffe 480; Kaiserstuhl 450 zur., 470 zur., 600, 670, 800; Langs 490; Ziegler 400, 490; Schloßel 520, 560; Hundsmorgen 400 zur.; Kalkofen und Schloßel 470 zur., 470 zur.; Stecker 550, 580; Leistengrube 460, 500; Kupferrib, Scheibegraben 400 zur., 400 zur.; Höllenberg 550; Kuppel 520 zur., 540 zur.; Neulett 600; Kuppel 550, 570 zur.; Blockenkopf 500 ℳ. Gimmeldinger Mandelgarten und Hintermeier 500, 500; Sag 500, 520 zur., 550; Spiel, 510; Bielsberg 510 zur., 550; Böhner 530 zur. ℳ; Königsbacher Neckel 600 zur. ℳ, Kuppertsberger Mal. Spätl. 600 zur. ℳ.

* **Rastatter Getreidebörse vom 18. April.** (Eig. Tel.) Schluß: Weizen (in Hfl. Hfl. per 100 Kilo) Mai 3,075; Juli 4,05 B; Sept. 4,12½ B; Nov. 4,20. — Mais (in Hfl. per Kilo 3000 Kilo) Mai 55,75; Juli 56,50; Sept. 56,50 B; Nov. 60.

* **Viehmarktbericht vom 18. April.** (Eig. Tel.) Karlsruhe. Unterlauf. Stand. Rinder. (Schluß April 130) 621; Mai 630; Juni 654; Juli 681; August 692; Sept. 616; Okt. 608; Nov., Dez., Jan. 590; Febr., März je 600; April 604; Mai 604; Juli 608; Okt. 590; Tendenz stetig.

* **Kaffee-Wochenbericht vom 18. April.** (Hekkaffee Hamburg 50.) Am Kaffeemarkt trat in der abgelaufenen Berichtswoche eine leichte Belebung ein. Das Inland bekundete größeres Interesse, besonders für Santos-Kaffee, so daß sich die niedrigere Preislage allmählich ausgleichen. Preiswerte gewaschene Kaffees waren ebenfalls gefragt, so daß nach der langen Zurückhaltung in letzter Zeit ein lebendiges Geschäft wahrscheinlich ist.

* **Leinöl-Notierungen vom 18. April.** (Eig. Tel.) Hamburg: Prima pd. per April 38 (unv.); 36 Rdl. per April-Mai 37½ (37½ bel); Lieferungsöl seit 31½ (unv.); Mai 30½ (unv.); Juni-August 30½ (30,75); Baumwollöl ägypt. 24,50 (unv.); Baumwoll-Sc. ägypt. per April 6½ (unv.). Neuyork: Tend. 52,75 (52¾). Savannah: Tend. 47,75 (47,50—47,75).

Geld- und Devisenmarkt

Zürich, 18. April (Schluß amtlich)

Paris	20,38 —	Italien	42,27½	Prag	12,00	Lissabon	100
London	20,00½	Holland	208,80 —	Warschau	58,25	Athen	100
Neuyork	4,30	Berlin	124,30 —	Budapest	— —	Spl. Madrid	2
Belgien	72,32½	Wien alt K.	79,50 —	Belgrad	7,00	Spl. Sofia	3
Italien	25,57½	Oslo	— —	Athen	3,12 —	Bucharest	—
						Konstantin.	2½

Paris, 18. April (Schluß amtlich)

London	75,94 —	Italien	207,25	Tschechoslow.	397,50	Wien	— —
Neuyork	15,17½	Holland	1035,50	Schweiz	15,05½	Berlin	610 —
Belgien	355,75	Madrid	400,50	Budapest	865 —	Warschau	565,75

London, 18. April (Schluß amtlich)

Neuyork	4,86½	Kopenhagen	22,40 —	Madrid	42 —	Schweiz	1,719
Montreal	4,86 75	Stockholm	24,90½	Amsterdam	472,50	Prag	1,207
Amsterdam	7,19 37	Oslo	24,40½	Konstantin.	500 —	Budapest	34 —
Paris	92,50 —	London	1,61 —	Athen	605 —	Madrid	17,25 —
Brüssel	34,99	Helsingfors	216,60	Wien	26,30	Bukarest	19,25
Italien	66,60 —	Prag	114,90	Warschau	25,25	Belgrad	170,0
Berlin	12,05 —	Budapest	26,75	Buenos Aires	18,85	Danzig	
Zürich	25,00 —	Belgrad	351,50	Rio de Jan.	4,12 —	auf Lissabon	18,85
Japan	85,50 —	Sofia	600 —	Montreal	3,900	Helsingfors	190,10

Hamburger Metallnotierungen vom 18. April

	Ursprung Brief	Ursprung Geld	Ursprung Bezahlt	Basis c. Stadt Brief	Basis c. Stadt Geld	Basis c. Stadt bezahlt		April	Geld
Januar	45,—	45,50	— —	— —	— —	— —	Silberweichblei	18,50	18,50
Februar	45,—	45,50	— —	— —	— —	— —	Feinsilber (Mk. p. kg)	50,50	50,50
März	46,—	45,50	— —	— —	— —	— —	Feinzink (Mk. p. Z)	3,04	3,79
April	46,25	46,25	— —	500,0	500,0	— —	Kl-Platte (Mk. p. Z) Zinkgut. (Mk. p. kg)	3,50	3,80
Mai	46,00	46,25	— —	500,0	500,0	— —	Feinz. reinst Platte Zinkblech (Mk. p. kg)	3,50	3,50
Juni	46,25	46,25	— —	500,0	500,0	— —			
Juli	46,25	46,25	— —	500,0	500,0	— —			
August	41,25	46,75	— —	500,0	500,0	— —			
September	42,—	46,50	— —	500,0	500,0	— —			
Oktober	43,50	45,—	— —	— —	— —	— —			
November	45,50	45,—	— —	— —	— —	— —			
Dezember	46,—	46,25	— —	— —	— —	— —			

	Geld	Ware
Hoffman Bauhütte Aktien (Fl. b.)	181,—	187,—
Junkersflugzeugwerke (Fl. per Stück)	11,87	12,87
Wolframerz Aktien (in Sh.)	7 —	10,50

* **Pforzheimer Edelmetall-Notierungen vom 20. April.** (Mitgeteilt von der Deutschen Bank und Diskonto-Gesellschaft, Filiale Pforzheim): Platin (schmilzt rein 5,25 je Gramm): 0,9 4 n. H. Palladium 3,30 je Gramm; 0,9 4 n. H. Kupfer 3,10 je Gramm; Feingold 2040 je Kilo; Feinsilber 90—91,50 ℳ je Kilo; je nach Abnahme von 50 Kilo bzw. 1 bis 9 Kilo.

Frachtenmarkt Duisburg-Ruhrort

Das Geschäft an der heutigen Börse erfuhr im großen und ganzen keine wesentliche Aenderung. Die Binnenfracht notierte 90 Pfg. und ab Kanal 1,10 ℳ nach Mannheim. Diese Frachtsätze wurden auch talwärts notiert. Die Schlepplohne blieben unverändert.

* **Messingwerk Schwarzwald AG., Villingen.** Das mit 750 000 ℳ Aktienkapital ausgestattete Gesellschaft erzielte im Geschäftsjahr 1933/34 (30. Juni) einen Bruttoverlust von 1 274 438 (1 000 129) ℳ. Dagegen beanspruchten Löhne und Gehälter 493 346 (399 919); sozialer Abgaben 44 867 (38 474); Steuern 30 985 (46 658); Hellgarern 19 605 (21 829) und sonstige Aufwendungen 587 899 (500 900) ℳ. Nach 142 819 (77 679) ℳ Anlagegeschreibungen und 9180 (18 781) ℳ anderen Abschreibungen ergibt sich per 30. Juni 1934 ein Reingewinn einschl. Vortrag von 18 588 (7660) ℳ. Aus der Bilanz (in 1000 ℳ): Grundstücke 90 (100); Wohngebäude 214 (207,8); Fabrikgebäude 180,5 (147); Maschinen und maschinelle Anlagen 216,2 (209,8); Werk-, Hilfs- und Betriebsstoffe 198,2 (179,96); halbfertige Erzeugnisse 100,6 (140,55); fertige Erzeugnisse 175,32 (148,81); Warenforderungen 406,83 (384,71); andererseits Grundkapital unv. 750; Delkrederewertberichtigung unv. 50; Warenkreditoren 825,97 (329,96); Verbindlichkeiten an Konzerngesellschaften 85 (202,8); Bankschulden 379,75 (361,71).

* **Deutsche Werft AG., Hamburg.** In der a. HV. wurde die Tagesordnung nach den Vorschlägen der Verwaltung erledigt. Eine Dividende wird wieder nicht ausgeschüttet. Der Beschäftigungsgrad der Gesellschaft im laufenden Geschäftsjahr ist unter verhältnismäßig befriedigenden Aufträgen ist im Hinblick der Auftragseingang im Monat März erheblich zurückgegangen. Es läßt sich daher noch nicht übersehen, wie sich die Beschäftigung für das laufende Geschäftsjahr 1935 stellen wird. Man hofft aber mit fester Bestimmung, um auch für die zweite Hälfte des Jahres 1935 die Gesellschaft in voller Höhe halten zu können.

Die Wandlung der Mowa Golm

ROMAN VON ELISABET WEIRAUCH

6

Und fast immer ist am Sonntag der Himmel blau. Herrlich, ist das schon, aufzuwachen mit dem Gefühl, einen ganzen langen freien Sommersonntag vor sich zu haben! Jetzt ist dieser Tag zu andern Dingen gut, als um sich auszuschlafen. Schade um jede Stunde, die davon verlorengeht! Jetzt begreift Mara, was das heißt, etwas vom Leben haben.

Während sie morgens die Kaffeemühle dreht, kommt sie so vergnügt vor sich hin, daß Lia mit gutmütigem Spott sagt: „Na, Kleine, wenn Sie nicht verliebt sind, dann weiß ich nicht!" (Aber sie sagt das taktvollerweise nicht, wenn Frau Bohhardt in der Küche ist.)

„Ach, Unsinn! Ich freu' mich bloß so, aus der Stadt herauszukommen!"

„Und nicht allein . . ."

„Natürlich nicht allein! Allein ist es langweilig. Aber wenn Sie sich anschließen wollten, würde ich mich noch mehr freuen."

„Na, na! Wenn das Wort 'ne Brücke wär' —?" Hier Sie sieht es fest, daß Reinhold und Mara ineinander verliebt sind. Warum auch nicht? Sie gönnt es ihnen von Herzen.

Für die andern im Haus steht es ebenso fest. Zwei junge Leute, die jeden Sonntagmorgen höchst vergnügt miteinander davonziehen und abends müde, sonnverbrannt, aber ebenso strahlend zurückkommen —: Die Sache liegt ganz klar . . . Aber nicht alle sind so freundlich und neidlos wie Lia.

Wenn Mara sich prüft, ist sie gar nicht davon überzeugt. Sie kann mit gutem Gewissen, und ohne rot zu werden, „Ach, Unsinn!" sagen. Sie hat Peter Reinhold sehr gern. Und bestimmt hat er sie auch gern. Im übrigen sind sie beide ziemlich allein geblieben und freuen sich, einen netten Anschluß gefunden zu haben. Sie haben hundert Dinge, über die sie sich unterhalten können. Natürlich weiß Reinhold viel mehr als Mara, aber sie ist ebenso intelligent wie wißbegierig; sie geniert sich auch nicht mehr, zu fragen und zu lernen, wie im Anfang. Und ihm erscheint es ebenso amüsant wie schmeichelhaft, sie zu belehren. All die Zeit, die er mit Lesen und Studieren zugebracht hat, erscheint ihm doppelt so gut verwendet, da er das Gelernte nun weitergeben kann. Sie sprechen über Bücher und Bilder, über Pflanzen und Tiere, über Städte und Landschaften — aber über Ehe und Liebe sprechen sie nicht, auch nicht einmal „objektiv und theoretisch".

Dazu kommt die Gunst der schönen Tage. Vielleicht würde aber in einem wie Verliebtheit in ihnen aufkommen, wenn sie im dunklen Kino nebeneinandersäßen oder im bunten Licht einer Tanzdiele sich zu einer sinnlichen Musik umschlungen hielten. Aber dazu bleibt ihnen gar keine Zeit. Immer wieder lockt das weite, schimmernde Blau der Havel, mit dem Rahmen der dunklen Kiefernwälder, vor dem die aschweißen Stämme der Birken mit dem hellgrünen Laub sich so leuchtend abheben.

Den ganzen Tag sind sie am Wasser, im Wasser, auf dem Wasser. Sie schwimmen um die Wette, sie paddeln in Reinholds hübschem, kleinem, grün und weiß lackierten Boot, das „Cambria" heißt — was angenehmerweise der Name eines Ortes ist und nicht der einer Frau. Denn sowenig verliebt Mara ist, es wäre ihr doch nicht angenehm, in einem Boot zu sitzen, das „Lilli" oder „Eva" hieße.

Und wenn sie müde sind, liegen sie nebeneinander auf heißem Sand oder einer sonnigen Wiese. Aber nicht allein; denn an schönen Sonnerssonntagen gibt es an den Havelufern keinen Fleck, der nicht bunt getupft wäre von wimmelnden und ruhenden Menschen. Manchmal sind die Tupfen vereinzelt und manchmal dicht gedrängt. Und wenn es da auch junge Leute genug gibt, die sich ungeniert abküssen oder, eng umschlungen, zu einem kreischenden Grammophon tanzen — das wirkt durchaus nicht ansteckend; im Gegenteil, es treibt zu größerer Förmlichkeit.

An den wenigen Tagen, an denen es zum Baden und Sonnen zu kühl ist — es kommt nicht sehr oft vor, denn die braun gegerbte Haut schützt besser gegen die Kälte als ein Kleid —, machen sie weite Wanderungen, stundenlange ermüdende Märsche, besuchen alte Dorfkirchen und träumende Schlösser, und fast noch mehr als bei den Bootsfahrten lernt Mara das Land kennen und lieben.

Die Heimfahrt ist nicht immer bequem — am Sonntagabend sind alle Verkehrsmittel überfüllt. Aber auch da ist es sehr erfreulich, einen jungen Mann bei sich zu haben, der einen mit kräftigen Armen vor dem Ansturm der Menge schützt, meistens noch ein Sitzplätzchen erobert und dann vor einem steht wie eine freundliche Mauer und jede unliebsame Berührung verhindert.

Es geht eine ganze Weile so . . . Und warum soll es nicht noch viel länger so gehen?

Mara ist sich bewußt, daß es nicht viel ist, was sie zu geben hat. Aber ebensowenig ist es auch, was sie fordert. Keine Bindungen, keine Versprechungen, nicht einmal ein Gefühl. Sie zeigt ihm offen, daß ihr die gemeinsamen Sonntagsausflüge eine Freude sind. Aber sie sagt es sich immer wieder vor: Wenn er ihr heut mitteilt: „Morgen bin ich leider verhindert!" oder: „Von nächster Woche an hab' ich keine Zeit mehr!", dann darf sie nicht mit der Wimper zucken und nicht die leiseste Enttäuschung zeigen. Einmal wird es ein Ende haben — ein Ende, ob es angefangen hat. Schade drum — aber unabänderlich.

Sie hat es freilich im Gefühl, daß es nicht allzu schwer wäre, ihn in sich verliebt zu machen. Und was dann? Vielleicht wäre sie eine Zeitlang sehr glücklich — und dann später sehr unglücklich. Sie ist froh und dankbar, daß er sie nicht mit stürmischem Werben bedrängt. Vielleicht ist es Verantwortungsgefühl bei ihm, vielleicht Gleichgültigkeit? Im Grunde belanglos, solange er ihr keine Zeit opfert und nett und freundschaftlich ist . . .

Und dann kommt der Sonntag, der allem ein Ende macht — auf ganz andre Weise freilich, als Mara erwartet hat.

Es ist August, der Sommer ist noch lange nicht aus, aber er ist kühl und grau, wie an einem Herbsttag. Trotzdem ziehen sie morgens los; zum Wandern ist das Wetter grade recht. Manchmal fällt ein leichter Regenschauer — einmal warten sie unter dem dichten Blätterdach einer Buche, einmal sitzen sie eine Stunde in einer Dorfwirtschaft und sehen in das graue Gerieisel hinter den Fensterscheiben, gegen die die Fliegen surren. Aber mit unverbesserlichem Optimismus hoffen sie immer noch auf einen hellen Nachmittag.

Als es sich etwas aufklärt, marschieren sie weiter. Mitten auf der Landstraße überfällt sie der Regen; das sanfte Gerieisel verwandelt sich in einen platschenden Wasserguß. Nach einer Viertelstunde sind sie durchnaßt, durchweicht; aus den strähnig zusammengeklebten Haaren läuft ihnen das Wasser übers Gesicht, tropft in den Nacken; die Strümpfe sind dunkel vor Nässe, die Schuhe schwer wie angefüllt mit Flüssigkeit. Und es ist gar keine Aussicht, daß der Regen aufhört oder auch nur nachläßt.

Sie sind schon manchmal in ein Gewitter geraten, sind naß geworden bis auf die Haut und haben sich von der Sonne wieder trocknen lassen. Heut ist es anders: Ein kalter, unfreundlicher Wind peitscht die stürzenden Wassermassen, und auch die schärfste Gangart hindert nicht, daß man anfängt zu frieren.

„Schrecklich!" Reinhold sieht mit einem besorgten Blick an Mara hinunter, von der das Wasser trieft. „Sind Sie jetzt böse mit mir?"

Mara lacht: „Ja, allerdings, wenn Sie daran schuld sind?! Ich wußte gar nicht, daß Sie das Wetter machen können . . . Dann stellen Sie mal gefälligst die Schleusen ab!"

„Ich hätte umkehren müssen, solange es noch Zeit war."

„Zeit zum Umkehren ist es noch immer! Oder glauben Sie, daß wir hier elendiglich auf der Landstraße ersaufen?"

„Das gerade nicht — aber Sie werden sich erkälten. Das gescheiteste wird sein, daß wir schleunigst nach Hause fahren und Sie sich von Kopf zu Fuß umziehen."

Mara sieht ein, daß er recht hat. Schon die Viertelstunde, die sie auf dem Bahnhof auf den Zug warten müssen, ist fast unerträglich. Die nassen Sachen kleben am Körper fest; wenn man sich nicht bewegt, fühlt man erst, wie kalt und schwer sie sind. Es muß eine Wohltat sein, das Zeug loszuwerden. Ein bißchen enttäuscht ist sie allerdings, daß der Tag so früh abgerissen wird.

Als sie nach Hause kommen, bemerkt Mara mit freudiger Erleichterung: Die Wohnung ist leer, still, wie ausgestorben. Keine Mäntel und Hüte hängen in der Diele; kein Kaffeetisch ist im Durchgangszimmer gedeckt, an dem Frau Bohhardt nicht mit Sonntagsnachmittagsbesuch sitzt. Lotte rekelt sich nicht am Fenster herum; das Radio ist nicht angestellt; die Küche ist leer und aufgeräumt.

Als Mara in ihrem Zimmer etwas mühsam sich durch die Nässe verklebter Schuhbänder löst, hört sie Reinhold rufen: „Frau Bohhardt! Frau Bohhardt!"

Sie läuft auf nassen Strümpfen an die Tür und macht einen Spalt weit auf: „Kann ich Ihnen vielleicht etwas helfen? Ich glaube, Frau Bohhardt ist nicht da!"

„Davon wollte ich mich bloß überzeugen!" gibt er vergnügt zurück. „Ich finde es herrlich, daß sie nicht da ist. Wir werden uns jetzt trocken anziehen und uns dann einen Doppelmokka brauen, um unsere Lebensgeister aufzufrischen. Sagen Sie mir nur, wenn Sie so weit sind! Dann setz' ich das Wasser auf!"

Also ist der Tag doch noch nicht zu Ende? Mara freut sich — nur auf den heißen Kaffee natürlich. Ach, ist das gut, die nassen Strümpfe herunterzuziehen, die kalte Haut mit dem rauhen Tuch zu reiben, in trockene, warme Wäsche zu schlüpfen, und den Kopf mit Alkohol zu massieren, bis er warm wird!

Aus der Küche dringt das behagliche Geräusch der Kaffeemühle, und gleich darauf flötet der Wasserkessel. Mara läuft hinüber, aber es ist nicht nötig; Reinhold ist schon dabei, den Kaffee aufzubrühen.

„Man merkt, daß Sie ein alter Junggeselle sind!" sagt sie neckend. „Sie können schon allein Kaffee machen!" Sie schnuppert in der Luft. „Und ich glaube, er wird gut! Es riecht sehr vertrauenerweckend."

„Natürlich wird er gut!" Er ist ganz stolzgeschwellt. „Es muß mir nur keiner dazwischenreden. Frau Bohhardt erlaubt ja nie, daß ich einen anständigen Kaffee brau."

„Hat Sie Ihnen auch etwas zu erlauben?" lacht Mara.

„Eigentlich nicht. Aber wenn ein Mensch daneben steht und mir die Bohnen in die Mühle zählt und zu jeder Bohne eine weise Ermahnung gibt: Daß ich ein sinnloser Verschwender bin und daß ich mir Herz und Nerven ruinieren werde und daß der Kaffee auf diese Weise nicht ordentlich ausgenutzt wird und daß ein bißchen Gerstenzusatz den Geschmack verbessert und ihn bekömmlicher mache . . . Nein, das verdirbt mir den Spaß! Das können Sie mir doch nachfühlen? Da trink' ich schon lieber das Gebräu, das sie für gut hält, mir vorzusetzen!"

„Na, und ob ich Ihnen das nachfühlen kann! So geht es mir doch seit Jahren! Und wenn eine Wirtin zwanzig Jahre lang vermietet, und alle Zimmer vermietet — die ganze Wohnung gehört ihr doch. Die Bohhardt ist noch eine der Erträglichsten. Aber sie hat auch ihre Eigenheiten. Dreißigmal habe ich den Nachttisch vom Bett abgerückt, weil ich mir an der Marmorecke den Kopf stieß, wenn ich mich umdrehte. Dreißigmal hat sie ihn mir wieder 'rangerückt. Ich hab' sie gebeten, ihn stehenzulassen, ihr lange Erklärungen dazu gegeben. Sie lächelt abwesend . . ."

„Ja", sagt Reinhold dazwischen, „sie lächelt immer abwesend!"

„Sie verspricht alles — aber ich hab' mir's abgewöhnt, Wünsche zu äußern."

(Fortsetzung folgt.)

MARCHIVUM

Einspaltige Kleinanzeigen bis zu einer Höhe von 100 mm je mm 6 Pf. Stellengesuche je mm 4 Pf.

Kleine Anzeigen

Annahmeschluß für die Mittag-Ausgabe vorm. 8 Uhr, für die Abend-Ausgabe nachm. 2 Uhr

Offene Stellen

Tüchtiger Vertreter
zur Werbung von Anzeigen für das amtliche Fachorgan „Badischer Einzelhandel", den Amtsbezirk Mannheim gesucht.
● Es kommen nur erfahrene Werbefachleute in Frage, die in den betreffenden Geschäftskreisen gut eingeführt sind.
● Angeb. mit Foto und bisherigem Tätigkeitsbereich an Donatus Weber, Druckerei u. Verlag Pforzheim, Postf. 32

Führende u. bedeutende Radio-Apparate-Fabrik
sucht für Mannheim einen bei Großisten und Händlern **gut eingeführte Firma**
die über Reisende mit Tapezierern verfügt, gegen Provision der Weiterverkaufspreise auf Provisionsbasis.
Es kommen nur solche Firmen in Frage, die Gewähr bieten, daß der Vertrieb sehr intensiv bearbeitet wird.
Ausführliche Zuschriften erbitten wir unter H. 442 an Annoncen-Union, Berlin W. 9. B1100

Für größeren ersten
Herrenkonfektions-Geschäft
in Ludwigshafen a. Rh.
1. Kraft
per 1. Juli 1935 gesucht.
Branchekundige, verkaufstüchtige Herren, welche nach den Einkauf selbständig besorgen können, wollen Angebote unt. U W 154 an die Geschäftsstelle d. Bl. einreichen. — Gehaltsansprüche angeben, Lichtbild u. Zeugnisabschriften mit einreichen. 3176

Chemische Fabrik
die insbesondere Schuh-Kunstleder, Lederfarben, Spezial-Leder-Wasserdichtmittel, Schuhcreme usw. herstellt, sucht nachweisbar gut eingeführte B156
General-Vertreter
mit Spezialgebiet und guter Bran. Angebote mit Referenzen, nach Lichtbild unter P V 871 an „Weltra" Werbeges. m.b.H. Frankfurt a.M.

Berliner Unternehmen
sucht für Neuheit der Bürotechnik Vertreter v. Format. Ausf. Angebote unter VJ 58 an die Geschäftsstelle. *

Wir suchen z. Best. v. fachlichen Artikeln, feinen Pralinen, Kakaoartikeln und sonst. Spezialitäten einen tüchtigen **VERTRETER** 5879
f. Mannheim. Herren, die in mit Branche bereits vertraut sind, mit gut. Erfolg gearbeitet haben, werden um Einreichung einer ausf. Bewerb. u. Angaben Ref. gebeten. Gebrüder Bunkenburg, Hamburg 13, Hammerbrookstraße 31.

Für Bezieher-Werbern
bei lohnend. Verdienst, der wir neben Provis., Tantiem u. Zusatzprämien besondere, Anfang, werden eingeführt. Bewerbungen, ob Mannes vorm. 8 Uhr in der Geschäftsstelle 2659 C 4, 5.

Alleinmädchen
erfahren, perf. Kücher u. Hausw., wirklich tüchtig, z. bel. ob. 1. 5. gesucht. 2663
Baur, Kaiserringstraße 34.

Tüchtiges Mädchen
f. Kleinhaushalt a. 1. 5. od. später *9016 gesucht.
Gärtner, „Goldene Gerste" N 4, 7.

Größte Werbeleistung v. Seitenwerbern jeder Art (Gesucht-Artikel) finden wir sofort, Alter.
Reise-Vertreter
Verkauf erfolgt auf eigene Rechnung u. allmälig. Bewerbungen — Ang. u. U V 186 an die Geschäft. *9196

Wir bieten noch einigen tüchtigen
Bezieher-Werbern
bei lohnend. Verdienst, der wir neben Provis., Tantiem u. Zusatzprämien besondere, Anfang, werden eingeführt. Bewerbungen, ob Mannes vorm. 8 Uhr in der Geschäftsstelle 2660 C 4, 5.

Alleinmädchen
erfahren, perf. Kücher u. Hausw., wirklich tüchtig, z. bel. ob. 1. 5. gesucht. 2663
Baur, Kaiserringstraße 34.

Tüchtiges Mädchen
f. Kleinhaushalt a. 1. 5. od. später *9016 gesucht.
Gärtner, „Goldene Gerste" N 4, 7.

Vertreter gesucht!
leistungsfähige Firma (erstkl. Fabrikation in Damen-Wäsche u. Herrenartikel) sucht fleißigen Vertreter der nachweisbar langjährig bei einhl. Konsumenten u. Kundschaft eingeführt ist, für Bezirke Baden, Rheinpfalz, Saar. Ausführliche Angebote mit Referenzen unter K. 610 an die Annoncen-Exped. Jos. Neustadt, R.-Oberlahstein. B123

Wir suchen:
Jüngere tüchtige Verkäufer, erfahren im Umgang mit Handel, Industrie u. Handwerk. Fleiß und Ausdauer sind Voraussetzung für erfolgreiche Tätigkeit.
Sie finden:
Sehr lohnende Verdienstmöglichkeit, Höchstprovision. Fixes Gehalt!
Organisatorisch gut geschulte u. gewissenhafte Verkäufer w. Mehrverdienst geboten. Angebote unt. U Q 148 an die Geschäftsst. d. Bl. B129

Tüchtigem, energ. Mann
bietet sich
Dauerstellung
als Inkasso-Vertreter
Kantion erforderlich, jedoch nicht Bedingung.
Angebote unter T H 16 an die Geschäftsstelle d. Bl. 3072

Metallwaren-Vertreter
für erstkl. Lederartikel, Spezial-Erzeugn. gesucht. Bef. erb. Angebote unter U J 187 an die Geschäftsstelle d. Bl. B122

Dauerexistenz
zur Angliederung e. Kaffee usw. Verkaufsst. (Margarine) haben wir tüchtigen, evtl. auch ältere Herrn, für Qualitätskaffeegroßrösterei zum Besuchen Privat sowie Büro gesucht. Ohne Risiko. Herrliche Sache. Bewerbungen unter 3146 Postfach 168 Wiesbaden.

Dachpappen-Vertreter
Wir bieten die Vertretung eines alten angesehenen Hauses. Unsere Bedingungen sind erstklassig. Unser Herstellungsprogramm bietet reichhaltig. Außer hoher Provis. zahlen wir Zuschuß zu Ihren Spesen. *
Angebote unter A. K. K. 37 an Agt. Anzeigen Hagemann, Köln, Apostelnkloster 15

Erste Wttbg. Spültischfabrik
sucht für den Bezirk Nordbaden und Pfalz guten Reisenden einen tüchtigen 2413
Allein-Vertreter
auf Provision, zum Besuch der Installateure und Inhaber-Firmen. Nur Herren, die bis jetzt nachweisbar Erfolg hatten, wollen Angebote unter Angabe der bisher. Tätigkeit u. mit Lichtbild unter X 74 097 an Ala Anzeigen AG., Stuttgart, einsenden.

Gesucht zum 1. Mai, spätest. 1. 5.
gute Köchin
nach *9172
Heidelberg, Hauptbahnhofweg 1. (Zimmermädchen vorhanden.)

Gen.-Vertr. mit Dauerverbindung
für volkstümlichst. Artikel (hochf. Preislage) an Privat, Wiederkäufer zu vergeben. Absatzmöglichkeiten in allen Wirtschafts- u. Privatkreisen, Kultur usw. Erfolgsnachweis vorhanden. Für Lagerhaltung zu Beginn der Tätigkeit 1000.— nötig, nach Urg.-Durchführung Komm.-Lager mit Inkasso. Seriöse Bewerbungen (Sorcher Papierfach) unt. E 6455 an R.L.e, Berlin W 35. B413

Wir suchen Vertreter
erfahrene Werbekräfte, die auch in schwierigen Fällen ihren Mann stehen. —
Wir bieten
Gute Objekte
für einen großen Interessentenkreis und zahlen
Hohe Provision.
Wirklich erstklass. Vertreter können bei uns gute Erfolge erzielen. Kurzschr. Angeb. erbeten unt. U Z 157 an die Geschäftsstelle d. Bl. B120

Herren und Damen
zum Verkauf eines durch DRP. u. DRGM. geschützten, in allen Haushaltungen leicht verkäufl. Artikels bei täglicher Auszahlung gesucht. Meldungen Dienstag v. 12—18 Uhr Marburg-Lahn, P. 4, 9. Generalvertretung bei Bodenkäufig. *9100

Zimmermädchen
ehrl. junge Frau, welche bei alt. S.-Mädchen eigner, gesucht. 4272
Schlachthof Mannheim, M 5.

300 RM ●
monatl. u. mehr bei. sich nebenbe. u. ebenso leicht verkäuflicher Massenartikel. Münchner, Eilenb., Landwirte, Schneider, Beamte usw. Bestellt. u. Gewerbe-Vertrer, zu vergeb. Kapital nicht nötig. Eilzuschriften an
Fa. Böhm, Augsburg C 4. B1418

Tüchtiges junges
Alleinmädchen
mit Kochkenntn. in ruhiges Haus gesucht.
Meldg. i. d. Geschäftsst. 2901

Tüchtiges
Alleinmädchen
erfahren in allen Handarbeiten u. im Kochen, mit guten Jahreszeugnissen, zum 1. 5. evtl. später, für kinderlosen Privathaushalt gesucht. 3040
Frau Dr. Carl Eyer Ludwigshafen am Rhein, Bismarckstr. Nr. 147.

Junges sauberes
Servier-Fräulein
sofort gesucht.
Kaiser Wehring, Bodenheimerstr. Nr. 18. 3041

Alleinmädchen
für kinderlosen Haushalt sofort od. spät. gesucht. Vorzust. bis 5 Uhr. *9096
Geldrich, Friedrichsplatz-Str. 8.

Ehrlich., fleißig. in allen Hausarbeiten erfahr.
Mädchen
per sof. od. 1. 5. gesucht. Näheres: Frau Kirchhoff, in Edigerheim Schillerstraße 19. 3047

Schulfreies
Tages-Mädchen
für Mittagschlaf aus 1. Mai gesucht. Ang. unt. V A 60 an die Geschäftsst. *9092

Ehrlich., fleißig.
Tages-Mädchen
gesucht. 3027
Näheres i. d. Geschäftsst. d. Bl.

Ordentl. *9090
Mädchen
f. mit Haushalt gesucht, das zugleich erlernt. Bewerbungen zu richten unter Rappenstr. 4, 1 Treppe links.

Stellengesuche

Friseuse
in allen Fächern bewandert, sucht Stellung in gutem Geschäft.
Angebote unter U B 149 an die Geschäftsstelle d. Bl. *9175

Mit 5000 Mk.
sucht sofort Einstellung od. Beteiligung.
Angeb. u. U H Nr. 140 a. Geschäftsstelle. *9159

Einkassierer
sucht Stelle zu verändern.
Angebote unter Kaffeeber, Kontrolleur oder Nachtwächter an, evtl. Vertretung. Angebote unter U J 30 an die Geschäftsstelle d. Blattes. *9160

Verkaufsstelle oder Filiale
für Bäckerei od. Konditorei
sucht im bestbekannten Betrieb von erfahrenem Fachmann, gelegt. Alter, zu übernehmen gesucht. Unbemittelte wird entgegengekommen. Werte Angebote mit Referenzen unter CK 19060 Annoncenexped. Rudolf Gerlach, Heidelberg. B42

Perf. Bügelerin
sucht Beschäftigung.
Angeb. u. U R 41 an d. Geschäftsstelle. *9070

Zürcherin
Mädchen
sucht Stellung
ab 1. 5. — Bevorzugt u. V H 27 an d. Geschäftsstelle. *9200

Automarkt

Kleiner
Daimler-Benz Limousine
4-Sitzer, wenig gefahren, in kleinem Zustand
zu verkaufen.
Angebote unter V T 99 an die Geschäftsst. *9209

Opel-Limousine
4/20 PS, Bestzustand, 1 mal Hand gefahren, verkauft Rut Nr. 426 96. *9099

Automarkt

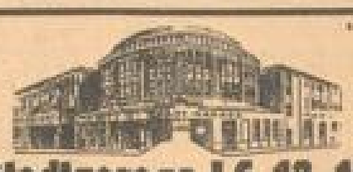

Stadtgarage J 6, 13-17
Dipl.-Ing. Gg. H. Liebl — Telefon 31401
in den Räumen der früheren
Jungbusch-Großgarage
Aral, Shell und ringfreies Benzin 32 Pfg.
Reparaturwerkstätte, Sattlerei, Lackiererei.
Nacht- und Sonntagsdienst

Lindner-Anhänger
Fritz Werner
Karlsruhe, Sofienstraße 168, Telefon Nr. 5945 | Mannheim, Leiseanlag 15, Telefon Nr. 28684
Gebrauchte Anhänger stets am Lager

Achenbach-Garagen
Schuppen Jagdhütten Fahrradständer
Gebr. Achenbach
Weidenau/Sieg, Postf. 249
Vertr.: Herbert Sölder, Mannheim, Dossenbergstr. 31 *

EXPRESS
SACHS-MOTORRAD
Alleinverkauf:
SACHS-MOTOR
Dienst
W. Schreiber, Schwetzingerstr. 134
Einzig. von Fichtel & Sachs ausgebildeter Spezialist am Platze. Alle Ersatzteile. Reparaturen unter Garantie. *

Wir suchen einen guterhaltenen, möglichst Sonderfarben
5-6 sitz. Personenwagen
Angebote unt. Angabe d. Preises, Km.-Stand, Farbe sowie Baujahr unter T X 136 an die Geschäftsstelle dieses Blattes. 3042

Gut erhaltener, gebrauchter
Lieferwagen
1½ bis 2 To., zu kaufen gesucht. Angebote mit genauer Beschreibung u. Preis an Ludwig Stadelmann, Weinheim (Bergstr.), am Bahnhof. *9178

Personenwagen
4-Sitzer, heutigen, in bestem Zustande gegen bar zu kaufen gesucht.
Angebote unter V B 150 an die Geschäftsstelle d. Blattes. 3046

Der ideale
Kall-Seitenwagen
von M. 198.— an
Günstige Zahlungen
Generalvertretung:
Albert Göttel
Uhlandstr. 17a

Kabriolett 3/16 Hanomag
modernst eingerichtet, lief. gro. Gepäckr. ohne Kofferhalter bei
Rudolf u. Hilbert, Bismarckstr. 18. 3051

Mietauto
mit Schaffer für Tagesmieter ges. Verdienstmögl. evtl. U N 87 an die Geschäftsst. *9197

Lest die NMZ

DKW- und Viktoria-Motorrad-Schau D 3, 7
auf den Planken
DKW
Zahlungsbedingung. Anzahlung. Bis zu 18 Monatsraten
K. Lövenich
Tel. 228 35
Besichtigung. Vorführung u. Prospekte unverbindlich. *

DKW
Wagen
DKW
Motorräder
DKW
Lövenich
D 3, 7
Planken
Tel. 228 35
Lager bei Neuerwerb Lindenhof

Autoris.
Buick-Dienst
gerichtl. Kontr. f. alle amerikan. Wagen
Georg Zwanziger
MANNHEIM
Heidelbergerstraße 27
Telephon 41870

Ihre Osterfahrt
in den Frühling auf einer
NSU
von
Rich. Gutjahr
Neckarvorstadtstr. 22 (Nähe Lutherring, Polizei)
Tel. 324 48.
u. Fabrikn. Maschinenverkäufe

der neue 4/23 PS
RM. 2375.-
Hanomag
General-Vertretung
Fritz Held
Mannheim J 7, 34-35
Telephon 31247

Fahrschule Schmitt
Max-Joseph-Straße 9a
Telefon 326 26
Gründliche Ausbildung auf neuen Barcodas-Diesel-Fahrzeugen.

Unterricht

Mannheimer Gewerbeschulen.
Schuljahreröffnung 1935/36
Die neu eintretenden Schüler und Schülerinnen haben sich unter Vorlegung ihrer letzten Schulzeugnisse und der Aufnahmeschein bei Aufnahme in die hiesigen Gewerbeschulen am
Mittwoch, den 24. April, vormittags 8 Uhr,
im Gebäude der Karl-Friedrich-Schule, C 4, anzumelden, und zwar
in der Karl-Benz-Gewerbeschule
sämtliche Schüler der Lehrgruppen für Maschinenbau, Elektrotechnik, Möbelschreiner, Maler, Malerinnen- und Feinmaler, Dreher, Werkzeuger, Kaufl. Kupfer-, Eisen- und Blechschmiede sowie verwandte Berufe,
in der Werner-Siemens-Gewerbeschule
sämtliche Schüler der Lehrgruppen für Elektrotechnik und das gesamte Bauhandwerk.
Die Schüler der bisherigen ersten Klassen
haben am
Samstag, den 27. April, vormittags 8 Uhr,
die bisherigen Schüler der zweiten Klassen
haben am
Samstag, den 27. April, vormittags 9.30 Uhr,
in ihren bisherigen Klassenzimmern zu erscheinen.
In der gleichen Zeit melden sich auch die Schüler der ehemaligen dritten Klassen, die noch eine vierte Klasse besuchen müssen, zum Schulbesuch an.
Fachschulen und Weiterbildungskurse.
Im Gewerbehalbjahr 1935 (die Ruhe Oktober) werden bei genügender Beteiligung für alle Berufsgruppen in Handwerk und Industrie an den obengenannten Fachschulen technischer, kaufmännischer und nichttechnischer Weiterbildungskurse eingerichtet werden.
Ganz besonders zu empfehlen sind folgende Weiterbildungsmöglichkeiten:
1. bei der Karl-Benz-Gewerbeschule:
a) Werkführerschule (Höhere Gewerbeschule) mit Abendunterricht,
b) Maschinenbautechnische Fachschule mit Abendunterricht,
c) Heizerschule mit theoretischem Abendunterricht und praktischem Unterricht an Dampfkesselanlagen,
d) Möbelschreinerschule mit theoretischem Abendunterricht,
2. bei der Werner-Siemens-Gewerbeschule:
a) Meisterschule (Höhere Gewerbeschule) mit Abendunterricht,
b) Fachschule für Elektrotechnik mit Abendunterricht,
c) Handgewerbliche Abendkurse.
Gründliche Anmeldungen zu den oben angegebenen Fachschulen und sonstigen Fachkursen haben sämtlich, persönlich oder bis
Montag, den 29. April, abends 18 Uhr,
bei der in Betracht kommenden Kanzlei im Schulgebäude C 4 zu erstatten. Der Angabe der Kurse (ganze oder Teilnehmer) werden beiliegt bekanntgegeben.
Ein Drittel der Teilnehmergebühr ist bei der Anmeldung fällig, der Rest bei Kursbeginn.
Weitere Auskünfte erteilen die Kanzleien der berufenden Gewerbeschulen.
Die Anfrage für die Mannheimer Gewerbeschule wird gesondert bekanntgegeben.
Mannheim, den 16. April 1935.
Die Direktionen.

Schulung fürs Büro
bieten meine bewährten Jahres- u. Halbjahres-Lehrgänge. Schnellfördernder Privat-Unterricht beim bewährten Honorar
Höhere und private Handelsschule
SCHÜRITZ O 7, 25 Tel. 271 05
nächst Universum *

Neunklassige höhere Privatlehranstalt
Institut u. Pensionat Sigmund
Mannheim, A 1, 9, am Schloß
Alle Schulgattungen — Schüler und Schülerinnen — Kleine Klassen — Aufgabenüberwachung — Deutsche Erziehung.
Staatl. mittlere Reife an d. Anstalt.
Prospekt und Auskunft frei! *
Direktion: Professor Karl Metzger

Charakterbildung in christlichem, nationalem Geist · Reiches Gemeinschaftsleben · Viel Spiel u. Sport · 200jährige erzieherische Erfahrung · Vielseitige Schulen in allen Teilen Deutschlands
KÖNIGSFELD SCHWARZWALD
Realschule für Knaben, Mittlere Reife, Oberstufe, Schülerheim.
Realschule für Mädchen, Mittlere Reife, Schülerinnenheim.
Töchterheim „Schwesternhaus" Koch- und Haushaltungsschule, Frauenarbeitsschule, Hauswirtschaftliches 5-Monats-Kurs.
Schulsanatorium „Tannenhaus", verbunden mit pro Realschule (mit Internat). Erholungsheim f. schulpflichtige Knaben. Anfl. Anfang.
NEUWIED RHEIN
Lyzeum (GU-Reife), Frauenarbeitsklasse, Gymnasialklassen, Private Handelsschule.
Enges Zusammenleben von Lehrern und Schülern. Sämtliche Berechtigungen. HJ und JV dem Internat heim. Ohne Unterstützungen eingerichtet.
Fleißig u. sittenreiger Schüler durch jede der 16 ZINZENDORF-SCHULEN

Institut Schwarz
Mannheim · M 3, 10 · Tel. 2[illegible]
Unsere Vorschule nimmt noch Schulneulinge an. Ostern 1935 in die erste Klasse aufgenommen. Schulgeld monatlich RM. 16.—.
Beste Referenzen
Prospekt auf Wunsch

Lest die NMZ

Automarkt

OPEL
Automobile
Spezial-Opel-Rep.-Werkst.
Opel-Original-Ersatzteile
Steinberg & Meyer
O 7, 5 Tel. 2[illegible]

Garage H 7. 30
Telefon 283 71
Ringfreies **Benzin 32** Pfg.
Reparaturen Wagenpflege Einzelboxen und Sammelhalle
Karl Adam, Ing.

Der neue Weg
Qualitäts-Schmieröle und Fette
zu konkurrenzlos billig. Preisen zu haben.
geht über Firma
Emil Stoffel
Mannheim
Kontorstadt 136/140
Ford- u. Hansa-Lloyd-Vertrag.
Telefon 439 88
Schon der Versuch lohnt.
Verlangen Sie Spezial-Offerte.

NSU-FIAT
Cabrio-Limousine
Blech-Ausführung
2750.-
Generalvertrieb
Auto-Jslinger
Mannheim
Augartenstraße 86
Telefon 407 88
Fiat-Generalvertretung

Autokauf u. -Verkauf
durch eine Anzeige in der NMZ

Selbstfahrer
erh. neue Wagen Auto-Verleih
Peter Flick
Brückenau-Garage, Lahnstraße 6
Fernspr. 524 42. B716

Höhere Privatlehranstalt
Institut Schwarz
Mannheim, M 3, 10 - Tel. 2[illegible]
Alle Schulgattungen — Schüler und Schülerinnen
Aufgabenüberwachung — Deutsche Erziehung — Beaufsichtigung
Lehrziel: Vorbereitung zur Reifeprüfung (Abitur). Staatl. mittl. Reife an der Anstalt, alle sonst. Schulprüfungen sowie Untertanen Klassen u. Höheren staatl. Lehrerprüfungen.
Beste Erfolge — Billigste Preise — Prospekt u. Auskunft durch
Direktion Dr. O. Sessler

Nur einen Nachmittag anwesend
Frauenchor
werden noch mehrere 500 musikalische Hausfrauen
Mädchen und Frauen gesucht.
Konzertbureau Dr. Otto Eichel, Mannh., H 2, 1, Fernspr. 225 42.

Hypotheken

Erste Hypotheken
prompt, diskret, reell, mit Zinsdienst günstig zu verkaufen. Angeb. unt. U F 136 an die Geschäftsst. *

Hypotheken
1. Hypotheken
auf Wohn- u. Geschäftsh., Kin. z. Rend., 1. jeder Brie., beliebig teilb. u. höher u. ohne Bank. 2742
Schubert Immobil.
Gärtnerstr. 43, Fernspr. 513 92.
Mitglied d. Immobilien- und Grundstücks-Börse Karlsruhe.

Hypotheken-Gelder
auch auf Neubauten zu zeitgemäß. Zinsen Julius Baiff, Makler, Prinz-Wilhelm-Straße 13, Fernspr. 221 12. 2280

Verkäufe

Mineralwasser-Fabrik
kompl. eingerichtet, mit Dienstleistung günstig zu verkaufen. Angeb. unt. U F 136 an die Geschäftsst. *

Miele Staubsauger
Lieferung durch die Fachgeschäfte
Mielewerke A.-G.
Geschäftsstelle Mannheim, P 7, 1
Fernruf 204 36

Dobermann-Hündin
Rüden- u. gelbfarbenen, *9190
polierte Bettstelle
zu verkauf. Näheres Bauer, Nr. 20, parterre, links.

Nähmaschine
gebraucht, Pfaff-Verschnitt, billig
Pfaffenhuber KL.
Deb. Nr. 2[illegible]

Vermietungen

In bester Lage der Stadt ist eine
Wirtschaft
mit Nebenzimmer, Kegelbahn und Wohnungsräumen an tüchtige, kautionsfähige Wirtsleute zum 1. Juni u. 1. Januar zu pachten. Schriftl. Angebote mit Angabe von Referenzen an Brauerei Habereckl, Mannheim.

Schöne, helle Räume
für jeden Betrieb geeignet, in Bedarfsfalle Größe zu verändern. Ch. Schwizer, Mannheim, Rheinauer Straße Nr. 245, Fernruf 402 61.

Preiswerte
Neubau-Wohnungen
finden Sie bei der Gemeinnützig. Baugesellschaft Mannheim b. m. H. Büro K 7, Luisenring

Wohnung m. 7 Zimmer, Küche
Bad, Heizung, gr. Garten, in Heidelberg / Ziegelhausen, am Neckar gelegen, seit 7 Jahren von Arzt bewohnt, zum 1. Juli 35 zu vermieten. 9779
Näheres Carl Mai, Heidelberg, Karlstraße 5.

Helle schöne, frei gelegene, sonnige
6 u. 7-Zimmer-Wohnung
1 Tr. hoch, zum 1. 6. oder früher preiswert zu vermieten. Näheres Rheingauerstraße 1, part. *9179

8-Zimmer-Wohnung
mit allem Zubehör u. Eingenheitz., gegenüber der Töchterschule in E 7 Nr. 8 zum 1. Juli sehr preiswert zu vermieten. Näh. Franz Mündel Inh. Fernspr. 318 80. 8820

6-Zimmer-Wohnung
mit mögl. Zub., Beethovenstr. 18, südseitig, zum 1. Juli zu vermiet. Näheres Fernsprecher 442 12. 9054

Landteilstraße 13, Lindenhof
Neubau — 5-Zimmer-Wohnung m. eingr. Bad, Speis., z. 1. Juli;

Kleine Merzelstr. 8, Bahnhofnähe
5-Zimmer-Wohnung m. Mansarde u. Balkon, usw., z. 1. Juli, part., auch mit Büro u. Lagerräumen;

R 6, 10, Neubau
5-Zimmer-Wohnung mit Diele u. Balkonzimmer zum 1. Juli zu vermieten. — Näheres Baugeschäft Franz Mündel, Fernsprecher 319 60, 9022
Büro: Schwetzinger Str. 78.

6-Zimmer-Wohng.
Dreibett., Warmwasser, Heizg., Mädchenz., reichl. neu herger., am Ring, Nähe Tennisplatz, p. sofort od. spät. mtg. Mietpreis zu 120 ℳ zu vermieten. Angeb. unt. U G 93 an die Geschäftsst. d. Bl. *9126

Waldstraße 28, 3 Treppen:
5-Zimmer-Wohnung m. Heizung zu verm. Näh. part. r., Tel. 422 66. *9021

Schöne, sonnige 8794
5-Zim.-Wohnung
zum 1. 7. preiswert zu vermieten. E. Zeller, Augusta-Anlage 17, Fernruf 425 98. Täglich v. 11—13 u. 15—17 Uhr.

Moderne
4-Zimmer-Wohnung
mit Diele und Zentralheizg. sowie allem Zubehör zum 1. Juli zu vermieten. Näheres: Heinrich-Lanzstraße 27—29, part. links. 8746

Eckgeschäft
mit Wohnung, 2 Zim. u. Küche, Mieten zu Blatt, zum 1. Mai zu vermiet. Angeb. u. V K 56 a. d. Geschäftsstelle. *9271

Büro
u. Lager, hell, auf 1 Juli zu vermieten. A. Johner, Mannheim, L 6, 3.

8-Zimmer-Wohnungen
Kraftsche Anlage, 1. und 4. Stock, Diele, Mädchenzimmer, Zentralheizung, Bad, Balkon, sind zu vermieten. Näheres Fernsprecher 427 30. *9293

Rheinstr. D 7, 3
1 Wohng.: 4½ Zim.
2 Bl., davon 3 Bad, ein Zimmer Balkon, sofort 1 Wohng.: 6 Zi. 3 Bl., 2 Balkone, Warmwasserheizung, Diele, Wohnzimmer, Speisezimmer, Bad, Mädchenzimmer, Balkon, m. eingerichtetem Bad, usw. 1. Juli zu vermieten. Näheres bei Jenny Mündel, Fernsprecher 319 60, 9022
Büro: Schwetzinger Str. 78.

Sofort zu vermieten
Büro
3 Räume D 6, 6-8 Anfragen u. Dipl.-Ing. A. Johner Mannheim, L 6, 3.

Gut. sonnige
Wohnung
5 Zimm., Küche mit Zubehör, zum 1. Juli
Werkstätte oder Lager
mit Kraftanschluß, Nähe Kaiserring, zu vermieten
U 6, 8, 1. *9096

Wohnungen
Lebensmittelgeschäft, Gaststätte, Geschäftsräume sowie Büro vermietet Immob.-Büro S. Vogelsheimer P 4, 5/7, Telefon 228 31.

Erstklassige komfortable
6-Zi.-Wohng.
2 Treppen, nächst Bismarckstraße Zentralheizg., herrsch. einger. Bad, Schlafzi. m. Gäste-, Wäschezimmer, eingeb. Schränke z. 1. Juli zu verm. Angeb. u. U D Nr. 28 an die Geschäftsst. *9040

B 6, 22a, 1 Tr.
Sonnige
5-Zim.-Wohng.
Bad, Balk., Terrasse, sofort oder spät. zu vermiet. 2749
Zu erfr. bei Schön.

Schöne, sonnige
gr. 5-Zim.-Wohn.
2 Tr., El.-Warmwasserversorg. u. Zubeh. zu verm. (Neubau.) Zu erfr.: Büro Gebauer, Moltkestr. 2 (Ecke Bismarckstr.) 59 ff. Werktags. 8004

Schöne 5-Zim.-Wohng.
Nähe Friedrichspark, m. all. Zubehör, Zentralheizg. u. Warmwasserversorgung, z. 1. Juli zu vermieten. Näheres 9040
B 7, 3, 2. St.

Wohnungen
in allen Stadt- und Preislagen zu verm. 8999
Julius Wolff, Makler, Prinz-Wilhelm-Straße 12, Fernsprecher 431 12.

4-Zimmer-Wohnung
eingerichtet, Bad, Etagenheiz., W.-Wasserversorg., l. lieb. Dauermieter, mit Garag. Diele auf Luisenpark, z. 15. 5. zu 105 RM. 9007
zu vermieten.
Interessent. wenden sich an Polstech 201 Lindenhofhalle.

Schöne 9479
3-Zim.-Wohng.
mit Küche in ruhig. Hause zum 1. Juli zu vermiet. Näheres Schwetzinger Str. 67, 3. Stock.

Im Kurort Ottenhöfen
3-Zimmer-Wohnung
Küche usw., 90 qm, eleganter Bau, Et.-Heizg., in neuem Hause, für 85 RM monatlich sofort zu vermiet. Anfrag. Karl Geiger, Ottenhöfen, Rudolfstraße, 77.

Neuostheim
Kleine 3-Zimm.-Wohng. i. Tuchfeld (Gaupel 17, Hofg. lof. Beziehbar, zu vermiet. Näh.: Reinacher, Fernsprecher 416 75. *9302/10

Schöne, geräumige
3-Zim.-Wohnung (Neubau) 8661
2 u. 3 Tr., zum 1. 7. zu vermiet. Zu erfragen Büro Gebauer, Moltkestr. 2 (Ecke Bismarckstr.), 59 u. 11—1 u. 3—6 U. Ostl. Stadterweit.

Schöne 9479
3-Zim.-Wohng.
B 6, 22a, part. r. Zentralheizung v. 50 RM. und Badezimmer i. 1. 7. zu verm. Anzuf. am 11—12 und 15—16 Uhr. Näh. daselbst bei Janat, 4 Treppe.

3 Zim. u. Küche
sof. od. später zu vermieten. Näheres bei Gaak, Schwetzinger Str. Nr. 218. *9277

Garage
Nähe Sofienstr., Karl-Ludw.-Str., per sof. gesucht. Benz, Seckenheimer Straße 24, Tel. Nr. 444 24. 9063

4-Zimmer-Wohnung
mit Bad u. Balkon, mögl. first. jetzt nicht außerhalb des Neuzeitgelegen (Schlafstadt bevorz.) u. ruhig Dauermieter z. 1. 6. od. 1. 7. gesucht. Ang. u. S Y 105 an d. Geschäftsstelle. 9276

3- bis 4-Zim.-Wohnung
mit Dampfheizung und Bad, evtl. auch in Ferienheim, z. 1. Juli **zu mieten ges.** Ang. m. Preisangabe u. T S Nr. 198 an die Geschäftsstelle d. Blattes. 9279

Heller, Eingang (evtl. 9174
2- bis 3-Zim.-Wohnung
Oberstadt, Lindenhof, möglichst Fr. Dest. — Angebote u. U P 90 an die Geschäft.

Suche z. 1. Juni größere *9191
2-Zimmer-Wohnung
mit Bad oder
3-Zimmer-Wohnung
ohne Bad, in gut. Lage, mögl. Stadtmitte. Ang. Ang. u. U C 70 an die Geschäftsstelle.

2-Zim.-Wohng.
zu rub. Mieter, Ehepaar, ohne Kinder, Ang. u. U V 6 an die Geschäftsstelle. *9201

Möbl. Zimmer
in gutem Hause ab 1. Mai zu vermieten. — Angeb. unt. U Y 90 an die Geschäftsstelle d. Blatt. 9003

Dienstzimmer, sucht zum 1. Juli geeignet 10. Mai, sonntags *9177
gut möbliertes Zimmer
(Durchsteterzimmer), möglichst m. Balkon, Nähe Ludwigshafen, Angebote unter U M Nr. 80 an die Geschäftsstelle. *9166

Verschiedenes

Schau zerhitzt du
auf den Namen Ayas herum, **entlaufen.**
Vor Kauf d. genauer Mitteilung Belohnung.
Hagen, Mannheim, Lindenhofstraße 9.

Groß, möbliert.
Mans.-Zimmer
mit 1 od. 2 Betten, Ostbahnh. z. 1. Mai zu verm. Angeb. u. O A Nr. 180 an die Geschäft. 2487

Möbl. Zimmer
zu verm. Braub. U 4, 20, 4. Etg. *9260

Hübsch mbl. Zi. Schlafz., evtl. m. 2 Betten u. einrichtg. f. Büro zum 15. Mai od. später zu verm. Gaßmann, Nr. 8, 1 Tr. G., rechts. 9405

Bess. möbl. Zi.
an bes. Herrn zu verm. Tattersallstraße 22, 11, nr. Bahn, u. Wasser. 9304

C 1, 7 (Paradeplatz)
Gr., schön möbl. **ZIMMER** z. 1. 5. Kaiserstraße evtl. auch separiert Kochgel. 1—3 Uhr *9220 Wacker.

Gut lauch. hell, möbl. Zimm. sof. zu vermiet. Gontardstr. 31, 4. St. r. *9230

Eleg. mbl. Zimmer
in Zweifamilienhaus sof. zu verm. Lameystr. 12, part. *9237

Bölinger Tapeten Linoleum Sechenheimer Str. 48

Lest die NMZ

Mietgesuche

Großbrauerei
sehr leistungsfähig, welche sich in Mannheim u. Umgegend einzuführen beabsichtigt,
sucht Wirtschaften zu pachten
und mit Flaschenbierhändlern in Verbindung zu treten.
Darlehen können gegen Sicherstellung gewährt werden. Zuschriften werden unter U B 134 an die Geschäftsstelle dieses Blattes erbeten. 9053

In freier Lage oder Vorort ca. 6-Zimmer-Wohnung oder Einfamilien-Haus
von Beamten gesucht. Angebote mit Preisangabe unt. T X 21 an die Geschäftsstelle d. Bl. 9413

Geräumige 5 Zimmer m. Mans.
oder 6 Zimmer mit Zubehör von ruhigen, pünktl. zahlenden Mietern mit erwachsenen Kindern in gutem Hause, nicht über 1 Tr. hoch, per sofort oder 1. 7. gesucht. Angebote unter V D 58 an die Geschäftsstelle dieses Blattes erb. *9214

3½- bis 4-Zimmer-Wohnung
von ruh. Beamten zu mieten gesucht. Nähe Rheinbrücke bevorzugt. Angebote unter T S 17 an die Geschäftsstelle d. Bl. *9118

3- bis 4-Zimmerwohng.
freundlich, mit Küche u. Bad, von jungem Ehepaar (Kinderm.) zum 1. Juli gesucht. Angeb. mit Preis unter U U 102 an die Geschäftsstelle dieses Blattes. 9246

2-Zim.-Wohng.
neu gemütl. Zubehör Preis bis ℳ 45.—, Oststadt bevorzugt, zum 1. 6. gesucht. Angeb. u. V G 36 an die Geschäft. *9217

Junges Ehepaar sucht zum 15. 5. **Zimm. u. Küche**
in ruhig. Hause. Angeb. u. U K 54 an d. Geschäftsstelle. *9260

Zim. u. Küche
in ruhig. Hause. Anfang Mai oder Gartenstadt gesucht. — Angeb. u. V B 51 an d. Gesch. *9265

2 leere Zimmer
evtl. mit Kochgel. zu miet. gesucht. Angeb. u. U V 6 an die Geschäftsstelle. *9201

Sonn., gemütl. möbl. Zimmer
mit Kochgelegenh. von Dame gesucht. Angeb. u. V E 64 an d. Geschäftsstelle. *9215

Möbl. Zimmer
in gutem Hause ab 1. Mai zu mieten gesucht. — Angeb. unt. U Y 90 an d. Geschäftsstelle d. Blatt. 9003

Kaufgesuche

Marmor- oder Majolika-
Waage
gut erhalten, zu kaufen gesucht. Angeb. u. U Z 49 an d. Geschäftsstelle. *9216

Transport-Dreifahrrad
mit Kasten zu kaufg. gesucht. Angeb. u. U T Nr. 191 an die Geschäftsstelle. *9193

gebraucht, aut erhalten 9301
Hobelbank
zu kaufg. gesucht. Jos. Bendele, Kuferei, Mannh., Lindenhofstr. 9.

Kartothekkasten
z. Büroeinrichtg. bes. Büromaterial zu kaufen gesucht. *9205
Angeb. m. Preis Postschließf. 1973

Metzgerei-Maschinen
1 Blitz, 1 Blatt, gebr., zu kaufen gesucht. Angeb. unt. U T 43 an d. Gesch. *9187

Bessere *9130
Burschenanzug
Größe 176 ab. alt, 1. Kopf. 16 Jahr. Jung. ges. Angeb. u. U B 20 an die Gesch.

Kaufe
stets der
Herrenkleider Pfandscheine
usw. 4750
Finkel, H 6, 1
Karte genügt

Gebr. Möbel
kauft Neuert, Q 4, 7. Tel. 20061

Kaufe gebr. Möbel
zu höchstpreis. Fernsper. 289 45 Goldhirsch, T 4a 1

Akademiker
Haare
werden gekauft in der 8770
Haarhandlung
L 2, 1, parterre.

Gebrauchte
Korn.-Gläser
aller Größen zu kaufen gesucht. Angeb. u. U M Nr. 89 an die Gesch. *9166

Heiraten

Wollen Sie heiraten?
Dann durch: Die zeitgemäße Ehanbahnung! Mannheim, Hitch-Lanzstr. 15 Tel 43638

Wer heiraten will
verlange kostenlose Aufklärung über unsere Ehanbahnung
Deutscher Ehe-Bund
Mannheim, M 3, 6a — Fernspr. 277 60

Ihr Herzenswunsch
kann bald Erfüllung finden! Fordern Sie heute noch unsr. Broschüre über **evgl. Ehewillige** gegen 60 Pf. Burg-Union Stuttgart, Abteil. 166 J 14

Neigungsehe
Dame für sehr hübsches Mädel, 10 Jahre, evgl., häuslich, wirtschaftend, netten gebildeten Herrn zwecks **Heirat.** Auch Witwer mit 1 Kind nicht ausgeschlossen. Zuschriften mit Bild unter U O 120 an die Geschäftsst. d. Bl. *9113

Deutsch. mit eig. gutgeh. Praxis (Karlsruhe) wünscht *9188
HEIRAT
mit gebild. Dame, Vermögen erwünscht, aber nicht Bed. Vermittl. nicht erw. Zuschr. unt. U V 45 an die Geschäftsstelle d. Bl. *9188

Gedankenaustausch
mit reinem Sonnenmädel, 24—28, sucht sparsl. jg. Kaufm., Mitl. 30, evgl., zwecks späterer **Heirat.** Bildzuschriften unt. V C 59 an die Geschäftsstelle d. Blattes. *9206

Heirat! *9164
30jähr. evgl. Arb. — edler, aufrichtig, Charakter, tüchtige Hausfrau, gute Erscheinung, — wünscht solid, gemütl. Herrn, evgl., in geh. Stell., i. Alt. von 32 b. 42 J. zum **Heirat** kennenzulernen. Wer, mit 1 od. 2 Kind. nicht ausgeschl. (Witwer nicht ausgeschl.) Kinder, gewdl. Beamte, Bildzuschr. unter U O 148 an die Geschäftsst.

Eine Heirat
als Ihres Wünschen entsprechend, finden Sie durch die erfolgreiche Ehanbahnung. Reiche Ehevermittlg. a. Plane. **Thomas Nachf., Frau Hammer** A 2, 3a. Telefon 278 30. Besuchszeit auch Sonntags. 3280

Kinderl., 26 J., sucht ein nett. ält. kinderl. Mädel, 18 b. 24 Jahre, zum **Heirat.** Zuschr. u. U L 95 a. d. Gesch. *9261

Auskünfte
jeder Art, sowie Ermittlungen in Zivil- u. Strafprozessen bei gewissenh. u. diskr.
Detektiv-Auskunftei Argus
O 3, 6, Tel. 23604

Gute **Ehen** jeden Standes durch Frau L. Hirdt Mannheim O 7, 10

Ohmer
das bestbel. für gute Kreise empfiehlt
frohes Osterfest
auch denen, die meine Ehevermittlung noch gedenken in Anspruch zu nehmen. Ihr Besuch ist unverbindlich. Strengste Diskretion wird zugesichert. 8728
Ludwigshafen a. Rh. Tubingerstraße 44 Dienst. u. Freitags Telefon 68011

Heirat
Damen u. Herren jed. Stand, hied. gute Partien. **Org. „Das Band"** Alphornstraße 12 Rückantwort Ehrenvermittlg. *9215

Fräulein, 30 J., evangel., angen. Kenntn., sehr häuslich, mit etwas Verm., wünscht solid. Herrn in sicherer Lebensstellung, zwecks
Heirat
kennenzulernen. Ernstgemeinte Zuschriften erbeten unt. U O 88 an die Geschäftsstelle d. Blattes. *9188

Fräulein, 30 J., kath., im Haushalt tät., wünscht solid., vermögl. Herrn zwecks
Heirat
kennenzulernen. Zuschr. u. U W Nr. 40 an Gesch.

Heirat
Zuschr. u. U L 95 a. d. Gesch. *9261

Geldverkehr

Baugeld und Darlehen
zu günstigen Bedingungen, bei Neubauten muß eine 20% Eigenkapital u. Bauplatz vorhand. sein.
Baugenossenschaft Mannheim eGmbH., P 1, 1. 8217
Sprechstunden von 8—17 Uhr.

RM. 10000.-
gegen erstklassige Sicherheit von Selbstgeber gesucht. Zuschriften unter U E 107 an die Geschäftsstelle d. Bl. 9110

Günstigste Kapitalanlage
durch Zwecksparvertrag
Höchstzins Ihrer Spargelder. Unverbindl., fachmänische Auskunft durch *9270
Bach, Neckarauer Straße 55.

Interessenten suche
Bauspar-Verträge
sofort zwischenzuschalten, mit richtigem Bauspartarife günstig abzugeben. *9284
Zuschriften unt. V O 98 an die Geschäftsstelle d. Blattes. *9284

Berk. u. Bestände 6, zinsfr. Darlehn. Bauer u. Stebele, Jöes 15 000 und 10 000 RM. 25% sof. Gebr. Kommend. Kettelbeck, Kassela. Nur reelle Anbiet. werden berücksichtigt. **H. Bopp, Frankfurt.** 9805

Entschuldung Anschaffungen Existenzgründung durch unkündbare
Darlehen
Größtbetriebskonzern mit Sitz Bayern. 9196
Zuschriften R.-G., Mainz, Rathenauplatz 8, Auskunft v. Beratung Gesellschaft Hch. Dietzenbacher, Mannheim, Parkring 13.

Immobilien

Schönes
2- bis 3-Fam.-Haus
mit Vor- und Hintergarten, in bester Lage Neudenheims, sofort oder später 1000 RM. Mietzins *9235
zu verkaufen.
Fr. Schumacher, Immobilien, C 1, 16.

Lindenhof Rentenhaus
m. Bad 3 Zim., Bo. u. K., p. Zend. Pr. ℳ 30 000.— Anz. ℳ 15 000.— zu verk. 2780
Immob.-Büro Nich. Hermann, N 3 Nr. 7.

Bauliches Gelände
Mannheim-Stadt, Neuostheim, Feudenheim etc. zu verkf. 2309
Julius Wolff, Makler, Prinz-Wilhelm-Straße 12, Fernsprecher 431 12.

Haus
mit Wirtschaft u. Lebensmittelgeschäft, 20 Ltr., zu verk. 32 Mille. Angeb. u. Mille. 9234

Einfamilienhaus
Berger, Wiesloch, zu verk. Preis 10 Mille. Angeb. u. 9. Fernsprecher Wiesloch.

Fabrik-Grundstück
mit unbebauter breiter Straßenfront in
Mannheim, Schwetzinger Str.
ca. 1470 qm groß, in guter Geschäftslage, billig zu verkaufen. Ernsthafte Reflektanten wenden sich unter VC 160 an die Geschäftsstelle des Blattes. *9[illegible]

Einzelhandelsgeschäfte
Großhandlungen
Fabriken
kaufen und verkaufen
Sie durch
S. Brückbauer
Erstklassige Beratungsstelle
Stuttgart-O
Neckarstr. 69 Telephon 25063

Wohnhaus - Neubau
in Bau begriff. 4½ große, geräumige 2-Zimmer-Wohnungen, Wintergarten, Terrasse, Einfahrt, Garage, Bezugfrei bis 1940, zu verkaufen. Preis 24 500 ℳ, Anzahlg. 5000 ℳ, Hypotheken sehr günstig, 3% und 4½%. Näheres durch 8462
Josef Hornung, Immobiliengeschäft, L 7, 6, Fernsprech. 218 97.
Mitglied der Immobilienbörse Karlsruhe.

Haus mit Wirtschaft
brauereifrei
sehr günstig zu verkaufen. Erforderlich ca. 5—6000 Mk. Angeb. u. M R 148 a. d. Gesch.

Heidelberg Herrschafts-Villa
Neuerb. Neubau, schönste Lage, zu verkaufen. Angeb. unt. G V 140 an die Geschäftsst. d. Bl. 2771

Wohnhäuser
in allen Vororten Mannheims u. Heidelbergs, neue u. alte, mit u. ohne Garten usw., bei Anzahlung, sofort u. später, finden Sie zu jed. Größe und Preislage schnellstens durch
Verm. Ges. Mann.-Seckenheim, Offenburger Straße 20, Fernsprecher 471 67. 9184

Einfamilienhaus m. 7 Zim., Küche, Bad
Heizung, 1000 qm Obstgarten, in best. Lage Heidelbergs, mit Blick auf Neckar u. Berge, bei mit Mk. 31 000.— Anzahlg. bis Mk. 21 000.— zu verkaufen. 2779
Näheres Carl Mai, Heidelberg, Karlsruhegasse 5.

Mittelgroßes
Lebensmittel-, Kolonialwaren-, Feinkost- und Südfrüchte-, Zigarrengeschäft
mit u. ohne Wohn., in bestem Verkehrslage günst. **zu verkaufen.**
Fr. Schumacher, Immobilien, C 1, 16. *9202

Wohn- und Geschäftshäuser
mit 2- u. 3-Zimmer-Wohnungen, mit Bad, gepflegt auch als Kapitalanlage, oder Stadtteilen preiswert **zu verkaufen.**
Interessent. wenden sich schriftl. an *9201
Immobil.-Büro J. Schmitz, B 2, 1

Neckarstadt-Ost
I. M. Haus m. 5x4 Z., B., S., Mansf. u. 4x4 Z. u. S., Pr. Mark 50 000.— II. M. Haus m. 5x3 Z., Bad, S., Pr. RM. 45 000.— III. M. Haus m. 4x4 Z., Bad, S., Mansf., Pr. RM. 27 000.— zu verk. Anzahlg. RM. 10—15 000.— Immob.-Büro Nich. Hermann, N 3 Nr. 7.

Haus mit Wirtschaft
F 4, 5/6, umständ. halber sof. oder Beitrag, sofort zu verkaufen. Näher. W. Wagner, F 4, 12 9247

Etagen-Villa Heidelberg-Neuenheim
Hochherrschaftl., mit 7x4 u. 7x4 Zimmer, Küche, Bad, Wintergart., sofort mit Mk. 15 000.— Anzahlg. zu verkaufen, eine Wohnung frei stehend. 8774
Carl Mai, Heidelberg, Karlsruhegasse 5.

Bauplatz
etwa 800 qm, Nähe Luisenpark, preiswert zu verk. Angebote unt. T O 120 an die Geschäftsst. 8814

Für zu erbauenden 8217
Neubau (2-Familienhaus)
Minderbelegschaft (Wenderbrüder erledigt, Bau kann sofort in Angriff genommen werden) auch 2 Bauparner gesucht. 30% der Baukosten (Mindestbetrag) erforderlich. Ang. unt. V D 193 an die Geschäftsst.

Chinamilien-Eckhaus
gemeinl. Mehrbel. 1. Kat. ab. Büro-zwecke geeignet, zu verkf. Ang. u. M M 9480 an Anzeigen-Frenz, O 4, 5. 9231

Im Zentrum
Wohnhaus
m. Laden, Magazin u. Zentralheiz. f. Geschäftsmann od. Handwerker, b. 10 Mille Anzahlg. zu vk. Ang. u. U E 99 an die Gesch. *9140

Siedlungs-Haus
2 x 2 Zimmer und Küche sowie Bad mit Kleiner Diele zu verkauf. *9279
Walhof-Herzogenried, Falkenweg Nr. 34.

Erstklassiges
Haus
mit reiner Büro-Gebäude Zentralheiz., erstkl. 6-Zim.-Wohn. Kriegshaus Nähe Bismarckstr., günst. zu verk. Angeb. u. U C Nr. 97 a. Gesch. *9150

Neu-Jesingen Landkreis Tübingen
Wo. m. Gart., 10 Ztr. Obst, Beerenstr. 9, 11 000 ℳ b. 4000 ℳ Anzahl. zu verk. 9. Billing, Jesingen Neu-Jesingen Hindenburgstr. 7, Tel. 503 70. 9251

In Heidelberg
Ein- u. Mehrfam.-Geschäftshäuser
zu verkaufen. Immob.-Büro Nich. Hermann, N 3 Nr. 7.

Bauparner
für 2 x 2 Zim., mit Zubeh. und zentral. Zeb. bei Einzahlung der Restgeld. Erforderl. ℳ 4000.— Rest pomm. Hypoth. zu bieten. Angeb. unt. Bauparner, Ident. u. U U 44 a. d. Gesch. 9171

Altenhof!
- auf 2-Zimmer-Haus für nur erforderl. (bar) erforderl. für 24 000 ℳ zu verkaufen. Angebote unter 4000 Mk. Preis, Angebote unter V L 60 an die Gesch. erbeten. *9224

Verkaufe!
Einfam.-Haus
5 Zim., Kü., prima, zu 19 000.— bei solidem Anzahlg. zu verk. durch Wolff, Werk & Co., Immob. Mannheim, L 3, 2. 9[illegible]

HP. HOLZHAUS BAU STUTTGART

Beachten Sie auch die kleinen Anzeigen an anderer Stelle dieses Blattes

Grundstücks- und Kapitalmarkt

MARCHIVUM

Nur im **GLORIA-PALAST** SECKENHEIMERSTR. 13

Ein herrliches Oster-Geschenk
bereiten wir unseren verehrlichen Besuchern durch

Magda Schneider - W. Albach-Retty
Leo Slezak, Gg. Alexander, Truus v. Alten, Osk. Sabo
in dem charmanten Lustspiel aus dem schönen Wien, mit den unsterblichen Klängen des Johann-Strauß-Walzers

G'schichten aus dem Wienerwald

Ein Stück Wien, wie es jauchzt und lacht, wie es klingt und singt, voll Leben und Wirklichkeit / Unter Mitwirkung des berühmten Wiener Philharmonischen Orchesters

Im Beiprogr.: Das Gerh.-Dammann-Lustspiel „Aufschalten" Kulturfilm - Ufa-Tonwoche
Ab heute 4.00, 6.10, 8.20 an beiden Feiertagen ab 2.00 Uhr

Große Familien- u. Jugendvorstellung
heute Samstag 4.00 Uhr, Oster-Sonntag u. Montag 2.00 Uhr mit dem gesamten ungekürzten Programm. / Für Jugendliche zu diesen Vorstellungen 30, 40, 50 und 60 Pfennig

PALAST

Wir haben uns entschlossen, zu Ostern den Mannheimer Kinobesuchern eine **ganz große Abwechslung** zu bringen.

Ein neues Thema im Film!

In Erstaufführung für Mannheim!

Ein Sensationsfilm, wie er bisher in Deutschland noch nicht gezeigt wurde!

In deutscher Sprache!

MENSCHEN ohne Nerven

Eiserne Nerven, stählerne Muskeln und ein gutes Herz müssen diesen Menschen eigen sein, die solche Leistungen vollbringen -- Ein Film von Menschen, die den Tod nicht fürchten, von Burschen, die es mit dem Teufel aufnehmen

In der Titelrolle:
William Boydt
der Hauptdarsteller des Welterfolg-Films „Wolgaschiffer"
Dorothy Wilson, Edwin Stanley

Dazu unser großes Vorprogramm:
① Hurra, wir haben gewonnen! Lustspiel
② Die Fledermaus, Musikfilm
③ Des großen Königs glückliche Zeit

Anf.: Heute 4.00, 6.50, 8.20, Ostern 2.00, 4.05, 6.10, 8.20

Morgen-Aufführung in der ALHAMBRA

2 letzte Vorstellungen!
Oster-Sonntag u. Oster-Montag
je 11.30 Uhr vormittags

Der Riesenerfolg! Schweizer Landschafts-Film
„O mein Heimatland"

Neues aus dem alten Paradies
Ein grandioses Filmwerk von überwältigender Wucht und Schönheit

Basel - Vierwaldstätter See Luzern von heute
Sommer an den herrlichen Gestaden des großen Alpensees. PILATUS. Hohle Gasse bei Küßnacht. Die Rigi. Weggis, Brunnen, Schillerstein. An den Stätten Wilhelm Tells - Urnerstock - Axenstein - Seelisberg - RÜTLI - Treib. Hochlandzauber - Sonnenaufgang.

Goldau - St. Gotthard - Bellinzona Lago Maggiore
Palmengarten Locarno. Alpen-Expreß bei Wassen. Andermatt. Rast bei den Mönchen im Hospiz St. Gotthard. Durchbrüche in Lawinen. St. Bernardino, Lugano, Locarno, Orselina.

Tessiner Mädchen singt das wundervolle „Stornelli della Mamma"
San Salvatore, Monte Brè, Monte Generoso, Gandria, Morcote, Gewitter im Süden, Ponte Tresa, Porlezza, Nähe am Maggiore.

Bern, die stromumschlungene Bundesstadt - Der Bundespalast - Vor. u. Hochalpen zum Jungfraujoch
Spiel im Berner Bärengraben. Interessante Denkmäler. Das Münster. Über den Thuner See zum Nesse nach Interlaken und dem herrlichen Brienzer See. Schweizer Lieder auf der Empore Europas (Schynige Platte).

Mit der Jungfraubahn zu den Hochgletschern - Polarbunde auf dem Aletschgletscher.
Eine Natur-Oper stärkster Erlebniskraft!

Jugendliche zugelassen!

Kl. Preise ab 80 Pfg. — Erwachsene nur 40 Pfg. Jugendliche halbe Preise.

2 letzte große **Nacht-Vorstellungen**
Samstag und Sonntag
20. April — 21. April
je 10.50 Uhr abends

Marlene Dietrich
— raffinierte, bildschöne Spionin —
in dem
Welt-Erfolgs-Film

X 27 Spionage im Weltkrieg

2 Stunden Hochspannung!
Ein tempojagendes, ungemein fesselndes
Spionage-Schauspiel
mit all seinen unbegrenzten Verschlagenheiten u. Ränken voll Intrigen u. Abenteuer,
das Sie sehen müssen!

Marlene Dietrich . . . einmalig wie immer! . . . gefährliche Spionin! betörende Abenteurin!

Schauplatz: Österr.-Ungarn-Rußland.

Vorher: Neueste BAVARIA-Tonwoche!

ALHAMBRA

National-Theater Mannheim
Samstag, den 20. April 1935
Vorstellung Nr. 250 — Miete C Nr. 19
Festvorstellung zum Geburtstag des Führers und Reichskanzlers Adolf Hitler
Zum ersten Male:
Der Kaiser und der Löwe
Ein Schauspiel in 5 Akten von Walter Erich Schäfer
Anf. 19.30 Uhr — Ende etwa 22.30 Uhr

Oster-Sonntag, 21. April 1935
Vorstellung Nr. 251
Miete H Nr. 19 — Sondermiete II Nr. 10
Die Meistersinger von Nürnberg
Oper in 3 Akten v. Richard Wagner
Anfang 18 Uhr — Ende ca. 23 Uhr

Neues Theater Rosengarten
Oster-Sonntag, 21. April 1935
Vorstellung Nr. 53
Zum ersten Male:
Hau-ruck
Lustspiel in 3 Akten von Paul Verhoeven, Ralph Arthur Roberts
Anfang 20 Uhr — Ende 22.15 Uhr

National-Theater Mannheim
Oster-Montag, den 22. April 1935
Vorstellung Nr. 252 — Miete G Nr. 21
Die Fledermaus
Operette in 3 Akten nach Meilhac und Halévy
Musik von Johann Strauß
Anf. 19.30 Uhr — Ende 22.30 Uhr

Neues Theater Rosengarten
Oster-Montag, den 22. April 1935
Vorstellung Nr. 54
Der Mann mit den grauen Schläfen
Lustspiel in 3 Akten von Leo Lenz
Anfang 20 Uhr — Ende nach 22 Uhr

SCALA

Nur heute und **Ostersonntag!**
Ein Film, der lustig und sorglos macht!
Alles hört auf mein Kommando
mit
Adele Sandrock
Marianne Hoppe
Wolfg. Liebeneiner
Georg Alexander
4.00, 6.30, 8.20
Jugend hat Zutritt

Ab Ostermontag
Adolf Wohlbrück
Lil Dagover in:
Eine Frau, die weiß, was sie will!
Ein ausgezeichnetes Kammerspiel.
4.00, 6.30, 8.20

Arche Noah F 5, 2
Ab heute **Märzenbock** (hell) aus der Brauerei Schrempp-Printz Karlsruhe. Die bekannt gute Küche
Um geneigten Zuspruch bittet — **Carl Stein**

OSTERN im
Friedrichspark
Eröffnung des Wirtschafts-Betriebes und der Sommerterrasse!
Während der Feiertage ernst. Mittag- und Abendkarte zu stolzen Preisen. — Bei gutem Wetter **Konzert** auf der Terrasse, sonst in den gedeckten Gartensälen.

OSTER-MONTAG **Großes Frühlings-Blüten-Fest**
mit BALL. Beginn abds. 5 Uhr
Fritz Feglewski - Anita Berger - Hotel Gaster
Eintritt mit Tanz 70 Pfennig
Ab 8 Uhr **• TANZ •** im großen Festsaal

Odawara **Tee-Spitzen**
Einzigartig strotzender Wohlgeschmack
1.- 1.10 1.20 1.40
Greulich N 4, 13

Feinster **Ceylon-Tee**
¼ Pfd. 1.60 1.80 1.20
Russische Mischung
¼ Pfd. 1.70
Greulich N 4, 13

CAPITOL
Ab heute 4.15, 6.20, 8.30
Sonntags ab 2 Uhr
Der große Fest-Spielplan
Werner Krauß Gustaf Gründgens
Ed. v. Winterstein — Peter Voß — Else Wagner in
Napoleons letztes Abenteuer!

100 Tage
Jugendliche über 14 Jahren haben Zutritt

UNIVERSUM
OSTERMONTAG
vormittags 11.30 Uhr
Große Kulturfilm-Vorstellung
England
Der Mittelpunkt des britischen Weltreichs
Eine hochinteressante Ostereise über den Kanal, die uns von bequemen Sesseln aus in 1½ Stunden mit einer Fülle von Sehenswürdigkeiten aller Art überrascht. Auf dieser einzigartigen Entdeckungsfahrt, für alt und jung von bleibendem Erlebnis, besuchen wir unter vielen anderen:
Die Insel Wight — Die Badeorte Brighton, Southsea, Bournemouth — Portsmouth - Seehafen, Southampton — Beth Bristol — Schloß Windsor - Norfolk - Norwich — Leben und Treiben in der berühmten Universitätsstadt Oxford - Cambridge — Die große Rudermegatte, das Ereignis für ganz England — Cornwall und Wales - Exeter - Im Kriegshafen von Plymouth — Die „englische Riviera" — Clovelly (Schiffen u. Esel ersetzen hier den Wagenverkehr) — Ilfracombe — Die beliebten Ferien-Camps — Englisches Militär im Manöver — Cardiff, Englands größte Kohlenausfuhrhafen — In schöne Nordengland — Chester, das englische Hildesheim — Stratford-on-Avon, die Shakespeare-Stadt - York - Das Seengebiet Der Fischereiplatz Grimsby — Die Riesenschiffwerften von Newcastle - Birmingham - Manchester - Liverpool, die Millionenstadt — London, das Herz des britischen Weltreiches, mit 8 Millionen Einwohnern und einer ungeheuren Fülle von Sehenswürdigkeiten aller Art.
An der Orgel: Paul Schlageter
Vorher der köstliche Ufa-Kulturfilm:
„Der König des Waldes"
Billige Eintrittspreise: 0.60, 0.70, 0.90 und 1.— Mark
Jugendliche: Saal und Balkon 0.50. — Ende gegen 1 Uhr

Wettenreuther am Wasserturm
Das bekannte Spezial-Geschäft empfiehlt sich für ihre **Oster-Einkäufe**
Osterhasen, Ostereier eigene Herstellung, einschlägige Artikel Ausführung.
Sonntag und Montag im Café **Früh-Konzert**

Gaststätte Kaiserring Tel. 212 02
Das **unübertroffene** Starkbier
Moninger Bertoldbräu
Reichhaltige Weinkarte und erstklassige Küche.

Herrenkleider
werden billig ausgebessert, gemendet, gefüttert, repariert u. erhält. Schneider, Theodor-Str. 11, Bismarckplatz.

Oster-Ausflügler
ins Neckartal besucht das
Café-Restaurant zum Kurgarten
neue **griechische Weinstuben Neckargemünd**
neu angegliedert: eine behagliche **Stechen-Bierstube.**
Ostermontag nachmittags **Konzert,** abends **Tanz**
Bequemer Parkplatz.

10 Edelbusch-Rosen (Hochstämme in Sorten) 3.50 Mk. franko. Bei Nichtgefallen Geld zurück. Wolf & K., B. W. Z. K. Garten-Zentrum. Friedr. Paul Werner Nürnberg 8, Postfach 22

Gartenmöbelspezialist Fritz Grener, L 12, 6, Telephon Nr. 30 675.

Über die Osterfeiertage
Fest-Konzert
der Kapelle Rosi Goller
im
Palast Hotel Rheingold

Füllhalter-Klinik Q 7, 23
Repariert alle Systeme
Schnell und Billig

An- u. Verkauf
Herrenkleider, Schuhe, Möbel u. sonst. Gegenstände. Münster, R 4, 18

Kabarett-Varieté
Libelle
Die große Osterüberraschung
Bu-Bu & Co.
und ein großes Programm
Samstag und Sonntag nachm. 4.15 Uhr
Das volle Abendprogramm
Samstag ab 12⁰⁰ Nachts wieder Tanz!
Tischbestellungen Tel. 325 71

Wir liefern unsern
hellen
EICHBAUM-EDEL-BOCK
in ⅓ und ⅙ Flaschen — Brauerei-Abfüllung
Eichbaum-Werger-Brauereien A.G.
Telephon 540 61

Gold. Lamm
E 2, 14 — J. Neumann
Angen. Familienlokal — Anerk. gute u. preiswerte Küche. — An den Osterfeiertagen Ausschank des guten, bekannten
Schrempp - Printz - Märzenbier (hell)

Waldrestaurant Talhaus
beliebter Ausflugsort. Ab Schwetzingen schattiger Waldweg, Markierung S. Grün, schattiger Biergarten, Kleintierpark.

Städtisches Schloßmuseum
mit Ausstellung
„Die Münster von Freiburg und Straßburg"
Ostersonntag geschlossen.
Ostermontag geöffnet v. 11–17 Uhr
Werktags geöffnet von 10–12 und 15–17 Uhr.
Eintrittspreis 20 Pfg.

Keine Sorge
um den Osterbraten soll unseren Frauen die Freude am Feste nehmen. Die gutgeleitete Gaststätte hat vorgesorgt. Einige ganz apart zusammengestellte Osterfest-Essen sichern Ihrer Familie genußreiche Tafelfreuden in
Ackermann's Weinstube
„zum goldenen Pfauen"
P 4, 14 am Strohmarkt P 4, 14

Städt. Museum für Naturkunde
(Naturalienkabinett)
Schloß Erdgeschoß, bei der Durchfahrt zum Schloßgarten.
Wieder-Eröffnung Ostersonntag, 21. April. Geöffnet an Sonn- und Feiertagen von 11–12 und 15–17 Uhr. Mittwochs von 15–17 Uhr.

MARCHIVUM

Unseren Besuchern ein frohes Osterfest!

Zum Osterfest das Millionen-Ereignis!

Der Welt gewaltigster Abenteuerfilm

- ein Monumentalwerk ohne Vorbild u. Beispiel - der seit Wochen Neuyork — London — Paris — Berlin begeistert!

BENGALI

Die Gefangenen des Mohammed Khan

Ganz in deutscher Sprache!

Der erste englisch-indische Kolonial-Großfilm eine Teufelsmischung, wie sie spannender, mitreißender und sensationeller noch nie gezeigt wurde!

BENGALI - die „Todes-Legion vom Khaiber Pa!"

Eine Handvoll weißer Männer hält Wache über die Millionen kriegerischer Bergstämme im geheimnisumwitterten Lande Afrika, unbeschreibbar packende exotische Atmosphäre! Abenteuer und Romantikballen sich zu einem Fortissimo, das sich nicht in Worten schildern läßt — man muß es erleben!

1000 Mitwirk. (Indians versch. Völkerstämme)

Wann saß je ein Publikum so hingenagelt u. hingedonnert!

(Pressestimmen)

Jugendliche ab 14. Lebensjahr Zutritt!

Beginn: Samstag 2.30, 4.35, 6.45, 8.30 Uhr
So. u. Mo. 2.00, 4.00, 6.15, 8.30 Uhr

ALHAMBRA

Harry Piels große Oster-überraschung!

Mannheim erwartet mit ungeheurer Begeisterung

Harry Piels 100. Jubiläums-Film

eine Meister-Krönung, unvergleichlich in Spannung und Abenteuerlichkeit

Die größte Attraktion des Zirkus-Varietés Tivoli

Haupt-Darsteller und Regie:

„Fürst der Manege" Harry Piel

Schauspielerische Glanzleistungen um Harry Piel:

Hilde Hildebrand - Susi Lanner - Hans Junkermann
Louis Ralph - Harry Hardt - Hans von Zedlitz
Bruno Ziener mit seinen Tieren:
Jumbo - Mira - Pitsch - Phibs - Bonzo - Lora

Alle Harry-Piel-Freunde u. Verehrer

bewundern — bestaunen mit Stolz u. Freude

sein 100. Jubiläums- u. Meisterwerk!

Alte deutsche Städte u. Burgen — Lebendige Vergangenheit! | Allerneueste Wochenschau — Deut. Ufa-Woche, Erstaufführ.

Jugendliche ab 14. Lebensjahr Zutritt!

Beginn: Samstag 2.30, 4.35, 6.45, 8.30
Sonntag-Montag je 2.00 Uhr.

SCHAUBURG

PALASTHOTEL MANNHEIMER HOF

Osten-Sonntag und -Montag, jeweils

4 Uhr TANZTEE

Abends **KONZERT** Restaurant u. Halle
TANZ in der Bar.

Pfalzbau-Konzertsaal Ludwigshafen a. Rh.

Ostersonntag und Ostermontag

Großer Osterball

Polizeistunde-Verlängerung
Eintritt 50 Pfg., einschl. Steuer

Ostern essen Sie mit Ihrer Familie im **Pschorr-Bräu** am Universum

34er NATUR-WEINE

Dockenheimer Sonnenberg Riesling
Wg. bel. R. Erl. ca. Liter o. Gl. **85** ₰

Wachenheimer Schloßberg
Winzergenossenschaft Wachenheim
Liter o. Gl. **1.10**

Wachenheimer Neuberg
Natur-Rotwein
Liter o. Gl. **90** ₰

STEMMER O 2, 10

Für die Schule in großer Auswahl
Strickanzüge
Strickkleidchen
Pullover
Waschkleidch.
Schürzen
Schülerhemden
Polohemden
Wanderhosen
Kniestrümpfe
Säckchen
Turnanzüge
Herzberg am Meßplatz

Unser Geschäft befindet sich jetzt

N 4, 4
Joh. Mahler Bürstenfabrik
Inh. M. Karl
Telephon 288 30 / 2 707

Delikate Vorspeisen
eigener Herstellung täglich frisch
Spargel pikant mit Schinken
Hühnerfleisch mit Geräuchertem
Frischer Salm pikant gebeizt
Frische Krabben mit Ei und Remoulade
Portion Eibel **45 Pfg.**
STEMMER O 2, 10

Bestecke Rifickels Rathausbogen 12

Ostern ins Universum!

Ein Festprogramm, wie es sein soll:

lustig, prächtig, verliebt, sinnenberauschend, erfüllt von den bezaubernden Klängen Strauss'scher Musik

Ein Festrausch für Auge, Ohr u. Herz!

Die UFA zeigt ihr neuestes Filmwerk

den Operetten-Großfilm

Zigeunerbaron

nach der weltberühmten und schönsten Operette von **Johann Strauss**

mit **Adolf Wohlbrück**

Hansi Knoteck
„Wer uns getraut . . . . ."

Fritz Kampers
als Schweinefürst
„Mein idealer Lebenszweck ist Borstenvieh, ist Schweinespeck"

Gina Falckenberg
„Die Liebe, die Liebe ist eine Himmelsmacht"

Rudolf Platte
„Seh' ich den Tokalerwein im Pokale blinken . . . !"

Musikal. Bearbeitg.: Alois Melichar. Herstellungsgruppe: Bruno Duday
Spielleitung:
Karl Hartl, Schöpfer von „F. P. 1 antwortet nicht", „Gold" usw.

Im festlichen Vorprogramm:
Stiefkinder der Musik, Kurz Lustspiel / Der König des Waldes, neuer Ufa-Kulturfilm / Mit der neuesten Ufa-Ton-Woche rund um die Welt

Heute Samstag Festpremiere
Beginn: 3.00 5.30 8.30 Uhr

An den beiden FESTTAGEN:
Beginn: 2.00 4.00 6.00 8.30 Uhr
Einlaß ununterbrochen. Jugend hat Zutritt!
Numerierte Karten, deshalb kein Warten!

UNIVERSUM

Während den Osterfeiertagen
hellen
EICHBAUM-EDEL-BOCK

Oster-Fahrten

mit Allwetter-Autobussen
ab Paradeplatz, nachmittags 2 Uhr
Sonntag: Fahrt: Johanniskreuz
Fahrpreis pro Person . RM. 4.40
Sonntag: Neuwerk — Lindenfels
Fahrpreis pro Person . RM. 3.50
Vorbestellungen: 8253
Wiener Omnibusgesellschaft
D 4, 5 Tel. 314 20

Café Börse
Samstag - Sonntag Montag
Wein- und Blütenfest
mit Verlängerung u. KONZERT

Ladenbau Meiert
Mannheim **D 2.11** Tel. 271 87
Laden- und Kaffeehaus-Einrichtungen

Karl Wolf
Eichendorffstr. 18
Tel. 539 75
Ausführung der Schlosser-Arbeiten

Adolf Blom
Augartenstraße 39 Fernspr. 443 74
Ausführung der sanitären Anlagen

Karl Zeyer
U 6, 11 Fernsprecher 326 21
Ausführung der Glasarbeiten

Für Geschäftsempfehlungen ist die NMZ besonders geeignet

NEU-ERÖFFNUNG

Verlege ab 20. April d. J. mein
Konditorei-Café
von Qu 3, 21 nach **Qu 2, 9-10** Ruf 280 29

Fritz Schlupp und Frau

Eugen Roth
Seckenheimer Straße 19
Elektrische Licht- und Kraft-Anlagen

Weickel C 1, 3
Porzellan Glas Bestecke
Große Spezialabteilung für Gaststättenbedarf

JOSEF KIRSCH MANNHEIM
Hollstraße 51 Fernsprecher 443 43
Ausführung der Warmwasser-, Heizungs- u. Bereitungs-Anlage

August Renschler
Ausführung von Wand- und Bodenplattenbelägen Sanitärarbeiten
Mannheim, Böhmerwald 30-40
Fernsprecher: 426 67 u. 519 96

August Altenstetter
Gipser- und Stukkateur-Geschäft
jetzt: Beilstr. 9 Telephon 305 37
Ausführung der Gipser-Arbeiten

Friedrich KURZ
Uhlandstraße 7
Tel. 507 11
Ausführung der Schreiner-Arbeiten

MARCHIVUM

Bleib heimattreu

trink Pfisterer-Bräu

Ein Deutscher kauft im Fachgeschäft

Uhren – Gold- und Silberwaren – Trauringe – Bestecke

erhalten Sie dasselbst b. guter Bedienung

Wir bitten, die **Fachgeschäfte** beim Einkauf zu bevorzugen

Uhrmacher-Innung für den Kreis Mannheim

Qualitäts-Daunendecken eig. Herstellg. Gr. Auswahl! Nied. Preise! **Oskar Stumpf**, Agnesstraße 5 Ich bitte um Anfrage

Bei Schmerz und Weh hilft Zinsers-Tee!

Lest die NMZ

Inserieren bringt Gewinn!

Zu Mittag speist man im „goldenen Falken" Nähe Marktplatz, S 1, 17 für nur 65 oder 80 Pfennig. Rösser!

Mozart-Festwoche in Mannheim vom 5.-11. Mai 1935

Gesamtleitung der Konzerte: Generalmusikdirektor **Philipp Wüst**

Solisten: Professor Friedrich Wührer, Adelheid Armhold, Das Kergl-Quartett, Bläser-Solisten des Nationaltheaters

Sonntag, den 5. Mai im Nationaltheater — **„Figaros Hochzeit"** — Musikalische Leitung: Generalmusikdirektor Wüst; Inszenierung: Intendant Brandenburg

Montag, den 6. Mai im Rittersaal des Schlosses — **Kammermusikabend**

Mittwoch, den 8. Mai im Musensaal d. Rosengartens — **Sinfonie-Konzert**

Freitag, den 10. Mai im Rittersaal des Schlosses — **Serenadenabend**

Samstag, den 11. Mai im Nationaltheater — **„Die Gärtnerin aus Liebe"** — Bearbeitet von S. Anheisser — Erstaufführung — Musikalische Leitung: Kapellmeister Dr. Cremer; Inszenierung: Oberspielleiter Dr. Hein

Am Paradeplatz

D.1.1

eine Treppe hoch

ist eines der größten Stoff-Spezialgeschäfte. Weit über die Grenzen von Mannheim hinaus bekannt sind: Die besonders große Auswahl, die erprobten Qualitäten, die besonders niedrigen Preise. Deshalb steigen sparsame Frauen freudig die Treppe zur großen Stoffetage SAMSON & Co. G·M·B·H.

Café „Vaterland" Ludwigshafen, Ludwigstr. 10 — Täglich TANZ

Mg. billige **Romreise** b. Neapel (Kat. gehotel, Kassenarztbus, Ueberm. u. Verpfl. nur ℳ 169.-, Abfahrt 5, 12, 5, 26, 8, 9, 6 u. alle 14 Tg. neuen Zieden bes. ausf. Prospekt **Reisebüro Bauernfeind Nürnberg** M 13, Königstraße 43.

Personenboot Anita-Maria Einzig Friedrichsfelder (Restaurant), Tel. 514 49 — Ostersonntag und Montag nach **Worms** und zurück Abf. 2⁰⁰ Preis 1.- Kinder die Hälfte — Vereinsfahrten billigst!

Kaffee Müller Qu 2, 12 — renoviert — Dienstags, Freitags, Samstags u. Sonntags Verlängerung

FRIEDRICHSPARK — Ostern — Wiedereröffnung — Sommer-Abonnement — Erwachsene RM. 5 Kinder RM. 3 — Zu Abonnements-Konzerten frei — Ostersonntag u. Montag Konzert, 3 Uhr

Ab heute Ausschank des beliebten **Mai-Bock** im **Münchner Hofbräu** P 6, 17

OSTERN im Flughafen-Casino — Über Ostern: Konzert u. Gesellschafts-Tanz auf Marchetti's schönster Freiluft-Terrasse. Über die Feiertage lange ist den vorzüglichen Ur-Bock der Bergbrauerei Leimen zum Ausschank. Rundfluggelegenheit vorzüglich Pr.

Verkäufe

Günstig!! noch einige neue **Nähmaschinen** für 75.- Mk. zu verkaufen. Fast neue versenkbare für 95.- Mk. im altbekannten Fachgeschäft **Pfaffenhuber** H 3, 2

Billige **Schlafzimmer** 2- und 3tür. Eiche u. poliert Mk. 185.-, 235.-, 245.-, 285.-, 345.-, 395.-, 395.-, 435.-

Küchen besonders billig. **Möbel-Benzenhöfer** Schwetzingerstr. Nr. 22

Amtl. Bekanntmachungen

Handelsregistereintrage vom 17. April 1935:

Süddeutscher Eisenhandel Eisengroßhandel, Mannheim. Die Prokuren von Luigi d'Odio und Karl Rudolf Mayer sind erloschen.

Oberrheinische Textilmaschinenfabrik, Gesellschaft mit beschränkter Haftung, Mannheim. Durch Gesellschafterbeschluß vom 27. März 1935 ist das Stammkapital in erleichterter Form von 20 000 RM auf 10 000 RM herabgesetzt, entsprechende Herabsetzung der Stammanteile. Durch den gleichen Beschluß wurde § 3 des Gesellschaftsvertrags entsprechend der Kapitalherabsetzung geändert.

Adolf Tilling, Eier- und Butterhandelsgesellschaft mit beschränkter Haftung, Mannheim. Durch notariell beurkundeten Gesellschafterbeschluß vom 20. März 1935 ist die Gesellschaft auf Grund des Reichsgesetzes vom 5. Juli 1934 über die Umwandlung von Kapitalgesellschaften in der Weise umgewandelt worden, daß ihr gesamtes Vermögen unter Ausschluß der Liquidation auf den alleinigen Gesellschafter Kaufmann Adolf Tilling in Mannheim übertragen wurde, welcher es als Einzelfirma „Adolf Tilling, Eiergroßhandel" in Mannheim weiterführt. Als solche eingetragen wird voraussichtlich: Gläubigern der Gesellschaft, welche sich binnen sechs Monaten seit dieser Bekanntmachung zu diesem Zweck melden, ist Sicherheit zu leisten, soweit sie nicht das Recht haben, Befriedigung zu verlangen.

Adolf Tilling, Eiergroßhandel, Mannheim. Inhaber ist Adolf Tilling, Mannheim.

Tabakmanufaktur-Import „Matagar" Mathias Mohrstadt, Mannheim. Zweigniederlassung, Hauptniederlassung: Frankfurt a. M., Inhaber ist Mathias Mohrstadt, Kaufmann, Frankfurt a. M., Gerbermühlstraße 6-7, 10.

Karl Mey, Mannheim. Das Handelsgeschäft ist mit den vorhandenen Vorräumen und den Verbindlichkeiten aus dem Kaufverhältnis und mit der Registerfirma, aber ohne die laufenden Einrichtungsgegenstände, ohne Forderungen und ohne die laufenden Verbindlichkeiten aus dem laufenden Geschäftsbetrieb, jedoch mit Recht, die Firma fortführen, übergegangen auf die Kaufmann Karl Mey, Witwe, Anna Maria geb. Schimmer in Mannheim. Die führt es als alleinige Inhaberin unter der bisherigen Firma weiter. Die Prokura der Anna Maria Mey ist erloschen.

Brigitt, Wilhelmine und Herzog, Käthchen und Ingenieur, Mannheim. Die Firma ist erloschen.

Amtsgericht HR. 15 Mannheim.

Handelsregistereintrage vom 18. April 1935:

Deutsche Oelfabriken, Mannheim. Durch Generalversammlungsbeschluß vom 5. April 1935 wurde der Gesellschaftsvertrag in den §§ 24 (Ausscheiden aus Erlöschen von Aufsichtsratsmitgliedern), 28 (Einberufung des Aufsichtsrats), 29 Abs. 2 (Beschlüsse des Aufsichtsrats) neugefaßt; § 27 erhielt einen weiteren Absatz (Beteiligung der Aufsichtsratsmitglieder); in § 35 wurde Satz 4 des ersten Absatzes neugefaßt.

M. Kahn Söhne, Gesellschaft mit beschränkter Haftung, Mannheim. Kaufmann Karl Wurthel in Mannheim hat Einzelprokura.

J. Stucker & Co. i. L., Mannheim. Die Firma ist erloschen.

Amtsgericht HR. 15 Mannheim.

Fahrbahnverbreiterungen an der Kaiserstraße in Schwetzingen und zwischen Ulmenstraße und Brunnenpfad am Eberbacher Platz im Stadtteil Feudenheim betr.

Durch rechtsgültigen Beschluß des Bezirksrats Mannheim vom 11. April 1935 wurden die Bau- und Straßenfluchten für den Verkehr zwischen Ochsenmoldstraße und Brunnenpfad am Eberbacher Platz im Stadtteil Mannh.-Feudenheim nach Maßgabe der mit Antrag vom 7. Februar d. J. vorgelegten Pläne und Beschreibung für verbindlich erklärt.

Der Einblick des Ortsstraßenplanes ist jedermann während der üblichen Dienststunden auf dem Rathaus N 1, 3. Stock, Zimmer 134 gebührenfrei gestattet. 15

Mannheim, den 18. April 1935.

Bezirksamt — Abt. IV/66.

Fahrbahnen von Bau- und Straßenfluchten an der Kaiserstraße in Schwetzingen und zwischen der Ulmenstraße bis zu dem Grundstück Lgb. Nr. 1186 (Hofe).

Durch rechtsgültigen Beschluß des Bezirksrats Mannheim vom 11. April 1935 wurden die Bau- und Straßenfluchten an der Kaiserstraße in Schwetzingen, von der Ulmenstraße bis zu dem Grundstück Lgb. Nr. 1186 nach Maßgabe des mit Antrag des Bürgermeisteramts Schwetzingen vom 16. Januar 1935 vorgelegten Plans nebst Beschreibung für verbindlich erklärt.

Der Einblick des Ortsstraßenplanes ist jedermann während der üblichen Dienststunden auf dem Rathaus in Schwetzingen gebührenfrei gestattet. 15

Mannheim, den 15. April 1935.

Bad. Bezirksamt — Abt. IV/66.

Grund- und Hauptschule Mannheim.

Wie in den Schulen bereits bekanntgegeben, finden folgende Schulfahrtbeginn in den ihnen zugeordneten Schulräumen statt:

a) Die Schulpflichtigen des 1. u. 2. Jahrgangs am **Mittwoch, den 24. April, vormittags 10 Uhr**,

b) die Schulanfänger am **Donnerstag, den 25. April 1935, vormittags 9 Uhr.**

Fortbildungsschule.

Gemäß § 9 des Gesetzes vom 10. Juli 1918, die allgemeine Fortbildungsschule betr., hat **Zeit drei Jahre** und **Mädchen zwei Jahre** nach ihrer Entlassung aus der Volksschule zum Besuche der Fortbildungsschule verpflichtet. Zur gesetzlichen Bestimmung ist die Fortbildungspflichtigen der Mädchen in Mannheim seit Ostern 1935 auf **drei Jahre** ausgedehnt.

Eltern oder deren Stellvertreter, Arbeits- oder Lehrherren haben die in ihrer Obhut befindlichen Fortbildungsschulpflichtigen zur Teilnahme am Fortbildungsschulunterricht **anzumelden** und für den pünktlichen Besuch **erforderliche Sorge zu tragen.** — Zuwiderhandlungen werden bestraft.

Fortbildungsschulpflichtige Jugendliche alle, die neu zuziehen, **sind sofort anzumelden** oder Mädchen darauf, ob sie in ein lehrendes Dienstverhältnis treten oder **nur vorübergehend oder probeweise aufgenommen sind.**

Stadtschulamt.

Nebenius-Gewerbeschule Mannheim mit Dentistenfachschule

Schuljahr 1935/36.

Die an Ostern 1935 in die nächsten Lehrlinge und Gehilfen folgender Berufe: **Bekleidungsgewerbe, graphische Gewerbe, Nahrungsmittelgewerbe, Ausschmückungsgewerbe, Bauwerke** (Photographen, Glasmaler, Bemaler, Bildhauer usw.), **Blumenbindereien, Friseure u. Friseusen,** haben sich am Mittwoch, den 24. April 1935, vorm. 9 Uhr, in der Gewerbeschule anzumelden.

Die **Knaben** melden sich im Gewerbeschulgebäude N 4, 4, die **Mädchen** in der **Haushaltungsschule** (Abt. Gewerbeschule).

Die Schüler und Schülerinnen der **bisherigen I. Klassen** haben am **Mittwoch, den 24. April, um 10 Uhr,** die der **bisherigen II. Klassen** um **14 Uhr** in ihren Klassenzimmern zu erscheinen.

Diejenigen Schüler und Schülerinnen, die sich zum regelmäßigen Besuch der 4. bzw. 5. Klasse entschlossen haben, melden sich ausnahmsweise am **Mittwoch, den 24. April, um 14 Uhr,** in ihren bisherigen Klassenzimmern. Gleichzeitig ist Gelegenheit sich zur Umschulung anzumelden.

Die Direktion