MARCHIVUM

MANNHEIMS ARCHIV
HAUS DER STADTGESCHICHTE
UND ERINNERUNG

MARCHIVUM Druckschriften digital

Neue Mannheimer Zeitung. 1924-1943
146 (1935)

413 (9.9.1935) Morgen-Ausgabe A u. B

urn:nbn:de:bsz:mh40-387042

Einzelpreis 10 Pf.

Neue Mannheimer Zeitung

Mannheimer General-Anzeiger

Erscheinungsweise: Täglich 2mal außer Sonntag. Bezugspreise: Frei Haus monatlich 2.08 Mk. und 62 Pfg. Trägerlohn, in unseren Geschäftsstellen abgeholt 2.25 Mk., durch die Post 2.70 Mk. einschl. 81 Pfg. Postbest.-Geb. Hierzu 72 Pfg. Bestellgeld, Abholstellen: Waldhofstr. 12, Kronprinzenstr. 45, Schwetzinger Str. 44, Meerfeldstr. 13, Fe Fischerstr. 1, Fe Hauptstr. 63, W Cypauer Str. 8, So Lulstr. 1. Abbestellungen müssen bis spätest. 25. f. d. folgend. Monat erfolgen.

Verlag, Schriftleitung u. Hauptgeschäftsstelle: R 1, 4-6. Fernsprecher: Sammel-Nummer 24951
Postscheck-Konto: Karlsruhe Nummer 17590 Drahtanschrift: Remazeit Mannheim

Anzeigenpreise: ... mm breite ... mm ... 79 mm breite ... zahlen ... Allgemeine Preisliste Nr. 2. Bei Zwangsvergleich ... einerlei Nachlaß gewährt. Keine Gewähr für ... Ausgaben, an besonderen Plätzen und für fernmündliche Aufträge. Gerichtsstand Mannheim.

Morgen-Ausgabe A u. B — Montag, 9. September 1935 — 146. Jahrgang - Nr. 413

HEUTE: DER GROSSE SPORT

Deutscher Protest in Washington

Gegen das Neuyorker Schandurteil

Meldung des DNB.

— Washington, 7. Sept.

Der deutsche Botschafter Dr. Luther übermittelte am Samstag dem Staatssekretär Hull im Staatsdepartement den formellen Protest der Reichsregierung gegen die Ausführungen des Neuyorker Amtsrichters Brodsky bei der Urteilsbegründung im Prozeß wegen des Ueberfalles auf die „Bremen".

Staatssekretär Hull erklärte, daß er einen amtlichen Bericht vom Staatsgouverneur von Neuyork, Lehman, zwecks Prüfung und Erwägung anfordern werde.

Protestsitzung der Reichsführung des NS-Juristenbundes

Meldung des DNB.

— Berlin, 8. Sept.

Wie der „Völkische Beobachter" berichtet, hat der Reichsjuristenführer, Reichsleiter und Reichsminister für deutsches Recht, Dr. Hans Frank, Präsident der Akademie für deutsches Recht, unmittelbar nach Erhalt der Meldung über die ungeheure Herabwürdigung der nationalsozialistischen Reichsflagge und des Deutschen Reiches durch den Richter Brodsky eine Sitzung der gesamten Juristenführung in das Haus der deutschen Rechtsfront zusammenberufen.

Es waren die Vertreter der deutschen Richter und Staatsanwälte, Rechtsanwälte, Notare, Rechtspfleger, Junajuristen, Wirtschaftsrechtler und Rechtsreferenten, demnach die obersten richterlichen Führer des deutschen Rechtslebens, erschienen. In dieser Versammlung führte

Reichsleiter Dr. Frank

aus: Richter Brodsky ist Jude. Juden können weder unsere Flagge noch unser nationalsozialistisches Deutschland irgendwie beleidigen. Daß ein Jude das Ehrenkleid eines Richters in den kulturell so überaus hochstehenden Vereinigten Staaten von Nordamerika mißbrauchen kann, um den ganzen ohnmächtigen Haß seiner Rasse gegenüber dem wiedererstehenden nationalsozialistischen deutschen Volk auszulassen, ist allerdings ein ernster und höchst bedauerlicher Vorgang.

Aber weder das ehrenvolle Volk der Vereinigten Staaten von Nordamerika noch auch die mit Recht so angesehene Justiz der Vereinigten Staaten haben etwas mit diesem Exzeß zu tun. Es ist außerordentlich bedauerlich, daß diese bodenlose, niederträchtige Gemeinheit eines Juden unter dem Schutze eines amerikanischen Staatsamtes geschehen konnte.

Im Namen des gesamten deutschen Rechtslebens, im Namen der deutschen Justiz und aller deutschen Rechtswahrer erhebe ich gegen diese unerhörte Verunglimpfung Protest, indem ich an das Gerechtigkeitsempfinden des edlen amerikanischen Volkes appelliere, das — es ist meine feste Ueberzeugung — es nicht als angemessen empfindet, daß irgendein, einem Ghetto entlaufener Bursche unter dem Mißbrauch der liberalen Gesetzgebung der Vereinigten Staaten von Nordamerika sich als Richter aufführen und Schänder der deutschen Flagge freisprechen darf. Die geeigneten Schritte werden durch die Reichs- und Parteistellen ergriffen werden.

Der Gesamtführung der deutschen Juristen bereite die Erklärung des Reichsjuristenführers mit lebhaftem Beifall und gab ihrem Empfinden durch ein „Sieg Heil!" auf den Führer treffenden Ausdruck.

Schließung der deutschen Minderheitenschulen in Posen rückgängig gemacht

Meldung des DNB.

— Bromberg, 7. Sept.

Auf Anordnung der polnischen Schulbehörden hat — wie gemeldet — mit Beginn des neuen Schuljahres mehrere deutsche Minderheitenschulen in den Kreisen Bromberg, Hohensalza und Wongrowitz geöffnet worden, obwohl in den meisten Fällen die erforderliche Zahl von deutschen Schulkindern vorhanden ist.

Auf den Einspruch der deutschen Vertreter haben die polnischen Behörden nunmehr veranlaßt, daß die Schließung derer deutschen Minderheitenschulen entweder verschoben oder rückgängig gemacht wird. So sind in drei Fällen die geschlossenen deutschen Schulen wieder geöffnet worden, in zwei weiteren Fällen, und zwar im Kreise Bromberg und im Kreise Wongrowitz, liegt die Zusage der polnischen Behörden vor, daß eine Auflösung der Schulen bis auf weiteres, d. h. bis ein ministerieller Entscheid vorliegt, aufgeschoben wird.

„Das Ganze halt!"

Abschluß der Manöver des VI. Armeekorps – Vorbeimarsch vor dem Führer

Meldung des DNB

— Munsterlager (Lüneburger Heide), 7. Sept.

Die ganze Nacht hatte die Schlacht in der Heide getobt mit wichtigen Bewegungen beider Parteien. Schon ganz früh war der Führer wieder hinausgefahren zu den Truppen.

Der entscheidende Angriff ist entbrannt. Junge, braungebrannte Soldaten liegen sprungbereit in Deckung bis zum Angriffskommando. Befehle hallen über die Heide, und nun arbeitet sich Blau Sprung um Sprung gegen die rote Stellung vor. Tiefflieger tauchen urplötzlich wie Mückenschwärme hinter Waldecken auf und sind mit einemmal wie die Teufel über der feindlichen Linie: ein gewaltiges, mitreißendes Bild. Nun schießt Blau mit Nebelgranaten und legt einen dicken Nebelschleier vor seine Front, in deren Schutz die Spezialformationen vorgehen.

Zu Fuß folgt der Führer mit Reichskriegsminister Generaloberst von Blomberg und dem Oberbefehlshaber des Heeres, General der Artillerie von Fritsch, sowie Generalleutnant Milch von der Reichsluftwaffe dem Angriff. Als dann der Einbruch in die rote Front gelungen ist, blasen Hornisten

„Das Ganze halt!"

in alle vier Winde. Andere nehmen das Signal auf, und das ganze Brachfeld hallt nun vom Hörnerklang. Und darüber liegt golden strahlende Sonne.

Auf dem Feldherrnhügel entwickelte sich nun ein Bild, wie es wohl seit Kriegsschluß nicht mehr dagewesen ist. Das Rot der Generalität leuchtet auf, dann sammeln sich in großen Gruppen die Offiziere der roten und blauen Partei, die Schiedsrichter mit den weißen Mützenrändern, der Manöverstab mit den gelben Armbinden, daneben leuchtet das helle Grün der Landespolizei. Als Gäste mit dem Stabschef an der Spitze eine Fülle von SA-Führern, daneben SS-Führer. Dann kommt in weißen Sommermützen die Marine und schließlich die Flieger.

In einem weiten Karree nimmt das Offizierskorps Aufstellung. Der kommandierende General des VI. Armeekorps, Generalleutnant von Kluge, meldet dem Führer die Offiziere. Dann beginnt die große Kritik, die erste Kritik nach einer Uebung, wie sie in so großem Stile 17 Jahre nicht mehr dagewesen ist. Nach Generalleutnant von Kluge spricht der Kommandeur der Heeresgruppe II, General der Artillerie von Leeb, dann bringt der Oberbefehlshaber des Heeres, General der Artillerie, Frhr. von Fritsch, seinen Dank zum Ausdruck für alles, was er in diesen Tagen sehen konnte.

Zum Schluß tritt Reichskriegsminister, Generaloberst von Blomberg, an das Pult und gibt der Bedeutung der Ereignisse und der Leistungen des ganzen Jahres Ausdruck. Die Wehrmacht marschiere unerschütterlich hinter der Fahne, die der Führer über Deutschland aufgezogen habe. Der Aufmarsch der Wehrmacht auf dem Reichsparteitag 1935 sei das Zeichen innerster Verbundenheit des deutschen Soldaten mit der nationalsozialistischen Weltanschauung.

Der Parademarsch

Mittlerweile haben die vielen zehntausende Schlachtenbummler das Paradefeld auf dem Truppenübungsplatz Munster besetzt. Die Ehrengäste aus Regierung, Bewegung, Wehrmacht, Behörden, Wissenschaft, Kunst und Wirtschaft haben die mit frischem Grün verkleideten Gaststribünen bestiegen, unter ihnen der englische General Fuller, der während und nach dem Kriege die englische Tankwaffe befehligte und der ganzen Uebung beigewohnt hatte. Vor der Ehrentribüne ist ein kleiner Aufbau errichtet, von dem der Oberste Befehlshaber Adolf Hitler den Parademarsch abnimmt. Auf der Gegenseite liegt die große, mehr als 3000 Personen fassende Tribüne, auf der auch nicht ein freies Plätzchen zu entdecken ist. Der Führer und Generaloberst von Blomberg begrüßten bei ihrem Eintreffen besonders herzlich den greisen General Litzmann, der es sich nicht hatte nehmen lassen, an dem ersten großen Manöver der jungen deutschen Wehrmacht teilzunehmen.

Gegen 11 Uhr erklangen die Kommandos, wurden die Trommeln gerührt, setzte die Musik ein und dann ziehen von der Hermannshöhe her, in nordwestlicher Richtung auf den Kronsberg zu, die feldgrauen Kolonnen vorüber.

Der Oberbefehlshaber des Heeres, General der Artillerie, Freiherr von Fritsch, hatte sich selbst an die Spitze der vorbeimarschierenden Truppen gesetzt. Ihm folgte mit kurzem Abstand der Befehlshaber des Gruppenkommandos 2, General der Artillerie Ritter von Leeb, der kommandierende General des VI. Armeekorps, Generalleutnant von Kluge, der das ihm unterstellte Korps vorbeiführte. Der Vorbeimarsch erfolgte in der für die Herbstübungen vorgenommenen Gliederung der Uebungsverbände. Ihn eröffnete die blaue Partei, der sich die rote anschloß, und zwar wie bei Paraden üblich, erst Fahrtruppen mit aufgepflanztem Seitengewehr, dann berittene und motorisierte Verbände und zuletzt in der Luft die beteiligten Fliegerformationen. Die Infanterie marschierte in Bataillonskolonne, die Reiter schwadronsweise in Linie und im Trab, die Artillerie in geschlossener Batterie im Trab, die motorisierten Truppen in geschlossener Kompanie.

Mehr als zwei Stunden dauerte der Vorbeimarsch. Damit waren die Uebungen abgeschlossen, deren Schlußakt nochmals die Jahntausende in helle Begeisterung versetzt hat. Ihren Dank gaben sie in **stürmischen Kundgebungen** für den Obersten Befehlshaber der Wehrmacht, den Führer und Reichskanzler Adolf Hitler, Ausdruck, der wie bei seinem Eintreffen auch bei der Abfahrt auf dem ganzen Wege von einer Woge aus dem Herzen kommenden Jubels und begeisterter Verehrung umbrandet war.

Den Ausklang der Herbstmanöver des VI. Armeekorps bildete am Abend ein großer Zapfenstreich auf dem großen Sportplatz des Münsterlagers.

Dr. Ley im Schacht einer Saargrube

Meldung des DNB

— Neunkirchen, 7. Sept.

Samstagmorgen traf Dr. Ley auf seiner Besichtigungsfahrt in das Saargebiet auf Grube Frankenholz ein. Nach der Begrüßung durch den Generaldirektor der Saargruben, Dr. Wächter, ließ er sich von der Grubenverwaltung über die technischen Verhältnisse auf der Grube Frankenholz berichten. Dabei konnte nicht verschwiegen werden, daß gerade diese Grube in technischer Hinsicht ganz besonders rückständig von den Franzosen hinterlassen worden ist. Es wird einige Zeit dauern, bis die Grube technisch und wirtschaftlich modernen Ansprüchen genügen kann.

Dr. Ley zog dann Grubenkleidung an und fuhr mit ein. Er ging auch durch einen Stollen, der von der 600-Meter-Sohle auf die tiefste, 720 Meter betragende Sohle heruntergetrieben worden ist. Dieser Weg mußte anfangs gebückt und dann in der Hauptsache auf dem Rücken oder dem Bauche kriechend zurückgelegt werden. Dr. Ley benutzte auch diesen Besuch wieder, um sich mit den Arbeitern im Schacht zu unterhalten.

Nach Beendigung der mehr als zweistündigen Grubenbesichtigung fand auf dem Grubenhof ein Betriebsappell statt. Nach Begrüßungsworten des Grubendirektors von Velsen sprach Dr. Ley zunächst über die Eindrücke auf seiner Saarlandfahrt. Er habe sich so ungeheuer gefreut, daß er mit den deutschen Menschen in den Hütten und Fabriken habe reden dürfen. Durch seine Besuche an den Arbeitsstätten werde er davor bewahrt, in den Fehler früherer Regierungen zu verfallen, die gar keine Vorstellung von der Schwere der Arbeit eines Bergmannes hatten. Er vertrete den Standpunkt, daß Deutschland am meisten denen gehöre, die die schwerste Arbeit zu leisten hätten.

Preisgekrönte deutsche Filme

Erste Preise für „Triumph des Willens" und „Der verlorene Sohn" auf dem internationalen Filmkongreß

— Rom, 7. Sept. Am Abschluß des Großen Internationalen Filmkongresses in Venedig wurde am Samstag die **Preisverteilung** vorgenommen. **Zwei deutsche Filme wurden mit ersten Preisen** ausgezeichnet. Der Luis-Trenker-Film „Der verlorene Sohn" ging aus dem Wettbewerb des italienischen Propagandaministeriums als der ethisch bedeutungsvollste ausländische Film als Sieger hervor, während der Film „Triumph des Willens" als der beste ausländische zeitgeschichtliche Film bezeichnet wurde. Im Wettbewerb um die Coppa Mussolini wurde der amerikanische Film „Anna Karenina" als bester ausländischer Film bezeichnet.

Großangriff auf das Memelland

II.

Berlin, 8. September.

Vor der Bekanntgabe des Termins für die Neuwahlen zum memelländischen Landtag und nach ihr haben die litauischen Machthaber eine Reihe von Maßnahmen verkündet, die nur zu deutlich das Ziel erkennen lassen, das die litauische Regierung mit diesen Wahlen erreichen will. Eine Fälschung, eine Irreführung der Weltöffentlichkeit allergrobsten Ausmaßes wird vorbereitet. Der Anteil des Memeldeutschtums an den Wählerstimmen soll verkleinert, der Anteil des eingewanderten Litauertums dagegen um das Mehrfache vergrößert werden. Das Memelland soll litauisch werden und der Welt zeigen, daß es das Memelstatut gar nicht haben will. Sowas will die Gültigkeit des Statuts, die es von vornherein nur als Uebergang betrachtet hat, ein für allemal aufheben.

Mit grober, ungeschlachter Willkür ist an allen Stellen eingegriffen worden, die unmittelbar und mittelbar für das Wahlergebnis von Bedeutung sind. Die im Memelland eingebürgerten Litauer haben sofort das Wahlrecht erhalten, das ihnen auf Grund des Statuts erst nach einjährigem ständigen Aufenthalt zusteht. Die Einbürgerungen, die in die Tausende gehen, werden, seitdem Herr Brunzeleitis die höchste autonome Behörde, das Direktorium, regiert, fabrikmäßig betrieben. Einbürgerungsagenten sind angestellt worden, die „pro Kopf" zwei Lit erhalten. Bei diesem Preis kann es nur die Masse machen, und die Masse macht es auch, denn einer dieser wackeren Herren hat sich bereits ein Auto „zusammenbürgern" können. Die Memeler Stadtverwaltung hat sich geweigert, die Einbürgerungen nach der jetzt üblichen „vereinfachten" Form vorzunehmen. Darauf hat Herr Brunzeleitis beim Magistrat von Memel einfach ein staatliches Einbürgerungsbüro eingerichtet. Derartige Büros bestehen auch in Heydekrug und Pogegen. Mehr Litauer, weniger Memeldeutsche! Der Memeldeutschen entledigt man sich, da man ja nicht alle einsperren kann, indem man Formfehler in ihren Pässen entdeckt. Allein in der Stadt Memel sind 14 800 Pässe beanstandet worden, und auf dem platten Lande ist wenigstens die gleiche Ziffer „erreicht" worden. Bei 72 000 bis 75 000 Wahlberechtigten und durchschnittlich 65 000 abgegebenen Stimmen — nach den Ziffern der letzten Wahlen — lohnt sich das schon.

Zweimal wurde innerhalb weniger Wochen das bestehende Wahlgesetz geändert. Sämtliche für die Wahlorganisation und die Stimmzählung tätigen Körperschaften sind ausschließlich mit Litauern besetzt worden. (Wir versagen es uns, bei jeder dieser Feststellungen die Wendung einzufügen „entgegen den Bestimmungen des Memelstatuts". Dem Statut widerspricht alles, was Litauen tut.) Die Wahlkreiskommission und die Stimmbezirkskommission bestehen nur aus Litauern. Und die litauische Stimmbezirkskommission hat natürlich auch nur Litauer zu Vorsitzenden der einzelnen Wahlkommissionen ernannt. Das Wahlverfahren hat man in geradezu unsinniger Weise kompliziert. Jeder Wähler gibt nicht eine, sondern 29 Stimmen ab. Die Zahl der Stimmen entspricht der Zahl der Landtagsabgeordneten. Jeder Wähler erhält einen Block mit Zetteln, auf denen die Namen sämtlicher für die Landtagswahl aufgestellter Kandidaten stehen. Bei der letzten Wahl gab es 300 Kandidaten. Aus diesem umfangreichen Block müssen 29 Zettel herausgenommen und in den Wahlumschlag gesteckt werden. Aus den Scheinen, die übrigbleiben, aus dem Restblock, ist also sofort zu erkennen, wen sein Besitzer gewählt hat. In einigen Landkreisen hat man schon jetzt angekündigt, daß die Erlaubnis zum Verkauf von Schweinen an das Schlachthaus in Memel vom Vorzeigen dieses Restblocks abhängig gemacht wird.

Die Stimmkommissionen haben das Recht, kranken und alten Wählern bei dem schwierigen Wahlgeschäft zu „helfen". Den Analphabeten auch, aber das ist mehr eine innerlitauische Angelegenheit. Trotz des schwierigen Wahlverfahrens sind die Stimmbezirke vergrößert worden, so daß jetzt rund tausend, in der Stadt Memel zumeist noch erheblich mehr, Wähler auf einen Bezirk kommen. Die Auswahl und das Abtrennen der 29 Stimmzettel nimmt viel Zeit in Anspruch. Das Wahlgeschäft würde Tage dauern, wenn in jedem Stimmbezirk nur eine Wahlzelle vorhanden wäre. Daher ist bestimmt worden, daß für je 100 Wähler ein besonderer Wahltisch aufzustellen ist. In jedem Wahllokal werden also zehn und mehr Tische stehen. Die Litauer haben keine Mühe gescheut, den Wahlgang so unübersichtlich und verwirrend wie möglich zu gestalten. Nach dieser Methode verfährt man auch bei der Feststellung des Wahlergebnisses. Die Stimmen werden nach dem neuen „Recht" nicht mehr in den einzelnen Bezirken ausgezählt. Die Wahlurnen werden vielmehr versiegelt und nach Memel gebracht. In Memel werden 100 Wähler angestellt, um die Stimmzettel, von

denen jeder Wähler 29 abgegeben hat, zu zählen. Bei den letzten Gemeindewahlen in Memel, die bereits nach dem neuen Verfahren durchgeführt wurden, hat man für das Zählgeschäft mehrere Tage gebraucht.

Bei den letzten Wahlen für den litauischen Seim ist festgestellt worden, daß die litauischen Offiziere, Beamte und Staatsangestellten im Memelgebiet sehr häufig die deutschen Parteien gewählt hatten. Deshalb müssen diesmal Offiziere, Beamte und Angestellte in besonderen Wahllokalen das ihnen widerrechtlich verliehene Stimmrecht ausüben. Die Soldaten, die ihrer Wehrpflicht genügen, kommen im allgemeinen als Wähler nicht in Frage, da sie zumeist nur 20 und 21 Jahre alt sind, während das Wahlrecht erst mit dem 24. Lebensjahr beginnt.

Auch für den Fall, daß alle diese Vorkehrungen und selbst der nächtliche Transport der Wahlurnen nach Memel noch nicht ausreichen, um den politischen Willen des Memelvolkes in dem für die letzte Verwirklichung der litauischen Pläne notwendigen Ausmaß zu verfälschen, ist vorgesorgt worden. Man hat an alles gedacht. Die Wahlkreiskommission entscheidet über die Gültigkeit der Mandate. Sie hat es also jederzeit in der Hand, Mandate der deutschen Einheitsliste für ungültig zu erklären. Daß man bei der Auswahl der „Gründe" für derlei Maßnahmen nicht allzu wählerisch ist, haben die Mandatslöschungen bei den deutschen Parteien und die Verhaftungen deutscher Abgeordneter schon zur Genüge gezeigt. Es ist also nur eine Sache des Rechenstiftes, zumindest die Beschlußunfähigkeit auch des neuen Landtags für die Dauer sicherzustellen.

Litauen hat das Memeldeutschtum rechtlos gemacht. Es hat das Memelstatut praktisch außer Kraft gesetzt. Wenn die Signatarmächte sich nicht in letzter Stunde auf ihre beschworene Pflicht besinnen, wird aus der Entrechtung und Unterdrückung des Deutschtums ein Dauerzustand. Litauen hat jetzt zum letzten vernichtenden Schlage ausgeholt. Es hat keinen Sinn, für das Memeldeutschtum nicht und nicht für das Gesamtdeutschtum, wenn man sich weigern wollte, die Dinge zu sehen, wie sie wirklich sind. Was die Litauer aber immer tun und was sie mit ihren Methoden des Rechtsbruchs, der Lüge und der nackten Gewalt gegen ein Volk, das sich nicht wehren kann, auch erreichen, aber eines dürfen sie sich nicht täuschen: sie werden nie den Lebenswillen der Memelländer erdrücken oder ersticken. Und dieser Lebenswille ist der Wille, deutsch zu sein und deutsch zu bleiben.

K. B.

Auch Memels Oberbürgermeister entrechtet

— **Memel**, 6. September.

Nachdem dem Spitzenkandidaten der memelländischen Einheitsliste, Dr. Schreiber, rechtswidrig die litauische Staatsbürgerschaft und die Wählbarkeit durch den litauischen Gouverneur entzogen worden ist, hat man nun auch dem Oberbürgermeister Dr. Brindlinger, der an 4. Stelle auf der memelländischen Einheitsliste steht, durch rechtswidrige Entziehung der Staatsbürgerschaft das aktive und passive Wahlrecht entzogen. Auch bei Dr. Brindlinger ist die Staatsangehörigkeit in Zweifel gezogen worden. Er ist ebenso wie Dr. Schreiber 1922 ins Memelgebiet gekommen und hat sich dort als Rechtsanwalt und Notar niedergelassen. Als Notar hat er Beamteneigenschaft. Er hat deshalb auf Grund des § 10 Abs. 1 des deutsch-litauischen Optionsvertrages vom 30. Februar 1925 für Litauen optiert. Er gehörte dem dritten memelländischen Landtag als Abgeordneter an und wurde im Mai 1931 mit großer Mehrheit von der Stadtverordnetenversammlung zum Oberbürgermeister der Stadt Memel gewählt und von dem rechtmäßigen Direktorium Schreiber bestätigt. Das statutwidrige litauische Direktorium Neidgos hat ihn dann am 8. Juli 1934 widerrechtlich seines Amtes enthoben. Gegen seine Amtsenthebung hatte er bei den ordentlichen Gerichten des Memelgebietes Klage erhoben. Der Magistrat der Stadtgemeinde wurde verurteilt, ihm das Gehalt zu zahlen. Man will ihn für das Memelgebiet jetzt vollkommen beseitigen und hat ihm deshalb die Staatsbürgerschaft entzogen.

Abessinien-Lösung ohne Genf

Ein neues Stresa?

— **Paris**, 8. September.

Der **Havasberichterstatter in Rom** meldet daß der **leichte Optimismus**, der bisher hinsichtlich einer für Italien befriedigenden Lösung der Abessinienfrage bestanden habe, **verflogen** sei. Die einzige Möglichkeit, doch noch zu einer Lösung zu kommen, würde

in einer Art erweiterter Dreierkonferenz zwischen Mussolini, Laval und Sir Hoare oder Baldwin in einer italienischen Stadt (Stresa?) gesehen.

Von den drei Möglichkeiten, die der Duce vorgesehen habe: „Mit Genf — ohne Genf — gegen Genf" sei die erste bereits fast hoffnungslos. Die zweite sei jetzt die wahrscheinlichere. Vom italienischen Standpunkt aus betrachtet, sei seit Freitag eine neue Tatsache in die Genfer Frage hineingetragen worden. Man habe in Rom heftig auf die internationalen Bestrebungen reagiert, die die Aussprache über die abessinischen Angelegenheiten in eine antifaschistische Offensive umbiegen wollten. Der Berichterstatter verzeichnet ein Gerücht, wonach Italien, wenn der Völkerbund sich in innerpolitisch-italienische Angelegenheiten einmischen sollte, keinen Anlaß mehr sehe, länger in dieser internationalen Einrichtung zu verbleiben.

*

Auflösung sämtlicher italienischer Konsulate in Abessinien

— **Addis Abeba**, 8. Sept. Die italienische Gesandtschaft hat die sofortige Zurückziehung sämtlicher italienischer Konsuln aus ganz Abessinien nach Addis Abeba angeordnet, um für den Kriegsfall abreisebereit zu sein. Eine große Gepäcksendung der italienischen Gesandtschaft nach Dschibuti erfolgte Samstag früh.

Die ungarländischen Deutschen vor wichtiger Entscheidung

Die letzte Instanz verhandelt gegen Dr. Basch

⊙ **Berlin**, 8. September.

Am kommenden Freitag, dem 13. September, wird in **dritter und letzter Instanz in Budapest das Verfahren gegen Dr. Franz Basch, den bisherigen Generalsekretär des Ungarländisch-Deutschen Volksbildungsvereins durchgeführt.** Diesem neuen Protesttermin sehen die 600 000 ungarländischen Deutschen mit lebhafter Aufmerksamkeit entgegen, und ebenso ist die reichsdeutsche Oeffentlichkeit stark interessiert. Diese weitgehende Anteilnahme am Prozeß gegen Basch hängt mit der Besonderheit der Anklage zusammen, die gegen Basch erhoben worden ist und die **grundsätzliche Fragen der allgemeinen Volkstumspolitik** auf das engste berührt. Basch ist seinerzeit angeklagt worden, die ungarische Nation geschmäht zu haben, und er wurde in erster Instanz zu drei Monaten Gefängnis verurteilt. Ein zweites Verfahren in derselben Sache endete dann sogar damit, daß die zweite Instanz Basch zu fünf Monaten Gefängnis und drei Jahren Verlust der Ehrenrechte verurteilte. Jetzt kommt es darauf an, wie die dritte Instanz sich verhalten wird.

Es sei noch einmal daran erinnert, daß Dr. Basch in das ganze Verfahren dadurch verwickelt worden ist, daß er sich **gegen die ständig zunehmende Magyarisierung von deutschen Namen** ausgesprochen hatte. In einer Versammlung der Ortsgruppe Bataapati des Ungarländisch-Deutschen Volksbildungsvereins, der staatlich anerkannten deutschen Kulturorganisation, hatte er erklärt, ein solches Verfahren stelle den Umtausch des angestammten Familiennamens gegen einen fremdvölkischen neuen Namen dar, und er hatte in dieser geschlossenen Veranstaltung der ungarländischen volksdeutschen Ortsgruppe hinzugefügt: „Ein jeder aber, der zu uns gehört, und ihr wißt ganz genau, wer zu uns gehört, und der ohne Zwang seinen ehrlichen deutschen Namen hergibt, hat es nicht verdient, daß er ihn bisher in Ehren getragen hat." Das hat nun bereits zwei ungarische Gerichte zu schärfstem Einschreiten veranlaßt. Das Gericht in Fünfkirchen äußerte dabei in der Begründung folgenden völlig unverständlichen Gedankengang: „Die Aktion der Magyarisierung von Namen ist eine spontane Ausgestaltung der ungarischen Seele, sie liegt im Interesse der nationalen Einheit Ungarns, die unbedingt angestrebt werden muß. Höchstes nationales Ziel ist das Einswerden der Nation in Sprache und Namen."

Diese Auffassung bedeutet die amtliche Förderung gewaltsamer Magyarisierung durch ein ungarisches Gericht, und eine solche Haltung ist uns Deutschen um so unfaßbarer, als uns der Begriff und gar erst die Tendenz eines Germanisierens völlig fremd ist, wozu nur an die bekannten Erklärungen des Führers und Reichskanzlers vor dem Reichstage erinnert zu werden braucht. Diese eigenartige ungarische Einstellung ist nicht begreiflich, auch deshalb nicht, weil damit Ungarn selbst praktisch jedes Recht aufgibt, gegen irgendeine Gewaltmaßnahme in seinen Nachbarstaaten, die etwa die Entnationalisierung der ungarischen Minderheiten zum Ziele hat, Einspruch zu erheben. Das ungarländische Deutschtum ist im übrigen seit Jahrhunderten in Ungarn ansässig und hat seine Treue zum ungarischen Staat bewiesen, die immer zugleich von einer friedlichen Treue zur angestammten eigenen deutschen Kulturart begleitet war. Die ungarländischen Deutschen sind loyale ungarische Staatsbürger, und ihre blutsmäßige deutsche Abstammung gibt ihnen das göttliche Recht zum Festhalten an ihrem Blut- und Kulturerbe, bei selbstverständlicher Wahrnehmung aller Pflichten gegenüber dem ungarischen Staate. Man kann nur wünschen, daß die Budapester dritte Instanz im Verfahren gegen Dr. Basch sich einsichtsvoller und weitblickender in diesen modernen Anschauungen über die Rechte und Pflichten völkischer Minderheiten aufkennt, als es bei den beiden vorhergehenden Instanzen der Fall war.

Feierliche Amtseinführung des neuen Berliner Bischofs

Meldung des DNB.

— **Berlin**, 7. September.

In einem feierlichen Akt wurde am Samstagvormittag **der neue Bischof von Berlin in der St. Hedwigskathedrale, der Bischofskirche der Reichshauptstadt, in sein Amt eingeführt.** An dem Festakt haben nur geladene Gäste teilgenommen, die den Rundbau der Kirche bis auf den letzten Platz füllten. Unter den Ehrengästen sah man viele Vertreter der Reichs- und Staatsbehörden, der Partei und der Stadt Berlin, u. a. hohe Offiziere des Reichsheeres, der Marine und der Luftwaffe, Oberbürgermeister Dr. Sahm, den Kommandeur der Berliner Schutzpolizei, Oberst Dillenburger, und mit ihnen fast sämtliche Botschafter und Gesandten. Kurz vor zehn Uhr erschien im Kardinalsgewand der Päpstliche Nuntius in Berlin, Orsenigo. Nach seiner Einholung begrüßten Domkapitel und Domgeistlichkeit unter Führung des bischöflichen Generalvikars Dr. Steinmann den neuen Oberhirten der Berliner Diözese am Hauptportal des Hedwigsdoms. Vor der Kirche hatte eine mehrtausendköpfige Menge sich versammelt, die der Ankunft der Ehrengäste zuschaute und dem päpstlichen Nuntius wie dem Bischof ihre Huldigung darbrachte.

Hochaltar und Seitenaltäre waren mit Lorbeer und frischem Grün geschmückt, in das sich weiße Chrysanthemen mischten. Beim Einzug des päpstlichen Nuntius und des neuen Bischofs, Dr. Konrad Graf von Preysing-Lichtenegg-Moos, erhob sich die Gemeinde. Der Bischof, angetan mit den festlichen Gewändern, mit der Mitra und in der Hand den Krummstab, wurde zu dem marmornen Bischofsthron geführt. Nuntius Orsenigo sprach in lateinisch und deutsch einige Begrüßungsworte. Die Predigt hielt Generalvikar Steinmann. Er würdigte die Verdienste des verstorbenen Bischofs Varres und gab der Freude des Bistums Berlin Ausdruck, das nun nach monatelanger Verweisung auf Geheiß des Heiligen Vaters wieder einen Hirten erhalten habe. Er schilderte die Glaubensfestigkeit und Opferfreudigkeit der Berliner katholischen Bevölkerung. „Wie wir unerschütterlich treu unserem Glauben anhangen, so treu stehen wir auch in unserer Anhänglichkeit und Liebe zum deutschen Vaterland. Wir werden stets das Bildwort beherzigen, das Jesus Christus uns lehrte: Gebt dem Kaiser, was des Kaisers ist. Mit unserem Bischof Konrad wollen wir im Worte Gottes leben, mit ihm arbeiten und beten."

Von der Kanzel herab verlas Dr. Steinmann die in lateinischer Sprache verfaßte Ernennungsbulle des Papstes, anschließend ihre deutsche Uebersetzung. Der Generalvikar küßte dann als erster zum Zeichen der Anerkennung des Oberhirten durch die Geistlichkeit die Hand des Bischofs mit dem Reichenkreuz. Dann folgten in langem Zuge die Domkapitulare, die Aebte und der übrige Klerus. Vom Hochaltar aus erteilte nach der Inthronisation Bischof Konrad zum erstenmal in seiner neuen Diözese den Segen und las daraus das Pontifikalamt. Die Feier klang in dem Tedeum aus.

Eine Friedensrede des Papstes

Meldung des DNB.

— **Rom**, 7. September.

Anläßlich eines gegenwärtig in Rom tagenden internationalen Frontkämpfertreffens hat der Papst Pius XI. bei einer feierlichen Messe in der Basilika San Paolo eine längere Ansprache gehalten. Der Papst hatte eigens seinen Sommerurlaub auf Castell Gandolfo unterbrochen und war nach Rom gekommen, um persönlich die aus allen Ländern der Welt versammelten Frontkämpfer zu begrüßen. Seine im wesentlichen religiös gehaltene Ansprache enthielt auch einige politische Hinweise. Der Papst betonte, daß er am Horizont einen Regenbogen des Friedens auftauchen sehe. Ohne Italien direkt zu nennen, sprach er davon, daß die Rechte einer großen Macht verstanden und respektiert werden müßten. Der Friede müsse jedoch aufrechterhalten bleiben. Kriege dürfen nicht zur Ungerechtigkeit und daher gleichzeitig auch zur Sünde werden. Mit besonderem Nachdruck hob der Papst hervor, daß es seine Pflicht als Vater der Christenheit sei, sich für die Wahrung des Friedens mit allen geistigen Mitteln einzusetzen.

Verstromung der Linie Nürnberg—Halle—Leipzig

Die Deutsche Reichsbahn beginnt in den nächsten Tagen mit der Durchführung der **Elektrisierungsarbeiten an der großen Verbindung Berlin—München—Kufstein im Streckenabschnitt Nürnberg—Halle—Leipzig.**

Verantwortlicher Leiter: Dr. Alfred Winkler (in Urlaub)
Stellvertreter des Hauptschriftleiters: Dr. Heinrich Schulz. Politik: E. O. Gildemeister (Leitender Redakteur), Dr. Fritz Berbe. Feuilleton: Karl Chuse. Wirtschaft: Fabian Tod; Dr. Hans Hammel. Sport: Willy Müller. Kommunalpolitik, Nachrichten, Bilder und das lustige Blatt: Karl Wilhelm Fennel. Anzeigen und geschäftliche Mitteilungen: Julius Laufer, Ludwigshafen a. Rhein.
Herausgeber, Drucker und Verleger: Druckerei Dr. Haas, Neue Mannheimer Zeitung, Mannheim, R 1, 4—6.
Schriftleitung in Berlin: Dr. Fritz Hüttner, W 35, Potsdamerstraße 46.
Gel.-Z.-N. August 1935: Ausgabe A u. B = 21 700
Zur Zeit gilt Preisliste Nr. 5 gültig.
Für unverlangte Beiträge keine Gewähr. Rücksendung nur mit Rückporto.

Sie bestehen zu 65 v. H. aus Wasser

Von Dr. Emil Lenk

Man wird es kaum für möglich halten: ein 70 Kilo schwerer Mensch hat 45 Kilo, demnach 65 v. H. Wasser und nur 25 Kilo feste Bestandteile in sich. Dabei schwankt der Wassergehalt der einzelnen Organe außerordentlich. So besteht der Glaskörper des Auges aus 99 v. H. Wasser, das Blut ist zu vier Fünftel Wasser und das Gehirn, die Zentralstelle unserer Gedanken, auch Haut, Milz, Rückenmark und das Hauptlaboratorium des Menschen, die Bauchspeicheldrüse, aus 78 v. H. Wasser, während Knochen, Knorpel und Leber fast zur Hälfte ihres Gewichtes Wasser sind. Ihr Schmerz, den Sie in Form von Tränen äußern, ist nichts anderes als 98 v. H. Wasser. So wie der Mensch, sind auch die anderen Lebewesen aus der gleichen oder noch größeren Wassermenge zusammengesetzt, ja Quallen, diese so zierlichen, glasklaren Meerestierchen, haben sogar 99½ v. H. Wasser in sich. Das Kind ist wasserreicher als der Erwachsene, doch nimmt der ganze Körper im Greisenalter, entgegen der herrschenden Anschauung, nicht an Wasser ab, sondern eher zu, obwohl die runzlige Haut und manche Organe wasserärmer geworden sind.

Aus diesen Zahlen folgt mit zwingender Notwendigkeit, daß ohne Wasser kein Leben auf der Erde bestehen kann und alle chemischen Umsetzungen und Umwandlungen in den Organismen nur in Wasser vor sich gehen können. Wir leben gleichsam in fließendem Wasser; so essen wir zumeist wasserreiche Nahrungsmittel (Obst und Gemüse 85 v. H., Fisch 80 v. H., Kartoffel 75, Fleisch 70, Brot 40 v. H. Wasser), die ihre Flüssigkeit bei der Verdauungsarbeit abgeben, so besteht die Leistung unserer Muskeln während der Arbeit in einer Wasserverschiebung innerhalb der Einzelzellen. Kurz, das Wasser steht in unserem Körper nicht still, es strömt vielmehr dauernd innerhalb aller Gefäße und Organe, ein Vorgang, den man als Wasserwechsel bezeichnet. Dabei halten sich Einfuhr und Ausfuhr des Wassers stets die Waage.

In unserem gemäßigten Klima brauchen wir täglich rund drei Liter Wasser und wenn wir 70 Jahre alt werden, so sind über 7 Waggons Wasser durch uns geflossen. Mit Trank und Speise gelangt das Wasser in den Magen, darauf in den Darm, der es rasch aufsaugt, so daß es nach wenigen Stunden schon den Körper wieder verläßt. In diesem ausgeschiedenen Wasser sind mehr als 50 Stoffe gelöst; sie entstehen zum Teil aus den eingeführten Speisen während des Stoffwechsels durch chemische Veränderungen und werden ausgeschieden, weil sie für die Erhaltung der Organe nicht mehr in Frage kommen. Diese Schlackenstoffe wären giftig, wenn sie im Blute blieben und schon zur Entfernung dieser Gifte ist der stets große Wasserbestand überaus wichtig.

Seit Homer nennt man den Ozean den „Vater aller Dinge" und auch die heutigen Biologen bezeichnen das Meer als „Wiege des Lebens". Die ersten Tiere sind zweifellos im Ozean entstanden und erst mit zunehmender Entwicklung haben die höheren Arten das Leben im Wasser aufgegeben und ein neues Leben auf der Erde und damit in der Luft begonnen. Manche Tiere machen es noch heute so; als Jugendformen leben sie im Wasser, ausgewachsen werden sie zum Landtier. Man denke nur an die Wandlung der Kaulquappen zum Frosch oder an die Metamorphose der Larven zum fertigen Insekt. Trotzdem Menschen und Landtiere Luftatmer sind, bleiben sie dennoch im Wasser atmende Lebewesen, den Bewohnern der Moore und Flüsse gleich, da die gewaltige Oberfläche der Lungen stets mit einem Ueberzug an Wasser bedeckt ist. Diese zarte Wasserhülle schützt das überaus wichtige Organ vor dem Vertrocknen und löst den eingeatmeten Sauerstoff erst auf, bevor er ins Blut übertritt. Hier wird der Sauerstoff von den roten Blutkörperchen verschluckt und wandert mit ihnen, stets im flüssigen Medium, zu allen Organen und Körperzellen.

Das Bedürfnis nach Wasser ist nicht bei allen Lebewesen gleich. So brauchen grasfressende Tiere gewaltige Wassermengen, um das Futter gut verdauen zu können. Für jedes Kilogramm Nahrung nehmen Kühe etwa 5, Pferde und Schafe 2 bis 3 Kilo Wasser zu sich. Es gibt aber Tiere, die wie das Kamel tagelang und wie Säugetiere im Winterschlaf oder Insekten monatelang ohne Wasserzufuhr leben können.

Das Wasser ist also zum Leben ebenso nötig wie Eiweiß oder Fett und ohne Wasser könnte kein Organ, kein Muskel, keine Zelle irgendeine Arbeit leisten. Aus wasserlöslichen Stoffen nährt sich die Pflanze, verwandelt sie in wasserunlösliche Substanzen, die uns zur Nahrung dienen und die dann während des Grosswechsels in wasserlösliche und dann wieder in wasserunlösliche Stoffe verwandelt werden. Schließlich zerfallen die Lebewesen beim Absterben, ihre Bestandteile werden in Wasser löslich und dienen dann wieder den Pflanzen als Nahrung. Damit schließt sich der gewaltige Kreis vom Leben und vom Tode.

Die Bockwurstbrücke

Von Erich Geiser

In Berlin bei Berlin hat man eine Brücke gebaut. Und weil die Stadt nicht Geld genug hatte, um die Kosten für diese Brücke aus dem Stadtsäckel zu bestreiten, hat ein Berliner Bockwurstfabrikant, der in Berlin seinen Wochenendsitz hat, einen Teil des nötigen Geldes gestiftet. Das war schön von ihm; denn er hat dafür gesorgt, daß eine Reihe von Volksgenossen wieder mal eine Zeitlang lohnende Arbeit fanden. Und die Berliner haben ihre Brücke. Auch dann, wenn der Bockwurstfabrikant eine solche Bedingung nicht gestellt hätte, könnte man verstehen, daß diese Brücke den Namen Bockwurstbrücke erhalten hat. Das ist, wenn auch nicht gerade der schöne, so doch der originelle Name dieser neuen Brücke, der gewiß Schule machen wird. Denn was soll uns eine Bockwurstbrücke, wenn wir keinen Mostrich dazu haben? Und so wird es nicht lange dauern, bis ein Mostrichfabrikant seinen Senf dazu gibt und wir also auch eine Mostrichbrücke bekommen. Da die größten Mostrichfabriken am Rhein liegen, steht nichts im Wege, daß eine Rheinbrücke demnächst diesen Namen bekommt.

Uebrigens ist das alles nicht so neu, wie es aussieht. Im Mittelalter hat man Butterbrücken gebaut. Und zwar von dem Gelde, das gläubige Christen dafür zahlten, daß sie auch an Fastentagen Butter essen durften. Die große Elbbrücke in Dresden ist wie die Brücke in Torgau von solchem Gelde gebaut worden, und es ist reine Nachlässigkeit, wenn sie nicht den Namen Butterbrücke führt. Unsere Reisenden werden jedenfalls nicht böse sein, wenn sie hier der bisher üblichen Brückennamen auch mal solche aus dem Bereiche der täglichen Nahrung zu hören bekommen. Denn es ist verständlich, daß man sich lieber an eine Brücke erinnert, die einen so schmackhaften Namen hat wie die neue Bockwurstbrücke, als an den Henkersteg zu Nürnberg, die Seufzer-Brücke in Venedig, oder gar die Tower Bridge in London, die mit den dunklen Erinnerungen, die an ihren Namen haften, den Appetit eher niederschlagen als fördern.

Nie ruht der Mensch . . .

Von **Maria v. Ribbentrop**

Nie ruht der Mensch. Traumwandelnd in der Nacht
der schönen, blauen, küßt er fromm die Erde.
Sie ist aus Atem, Tau und Ton gemacht.
Er schenkt sein Herz, damit sie fruchtbar werde.

Er liebt die Nacht. — Dann, mit dem Morgenrot,
verrät er sie. — Die hohen Wolken stürmen
sich vor den Tag. Den aber will er stürmen:
Der Kampf zeugt Leben, und der Traum birgt Tod.

⊙ **Erstaufführung im Nationaltheater.** Heute Montag findet im Nationaltheater die Erstaufführung von Hans Christoph Kaergels erfolgreichem Schauspiel „Hockewanzel" statt, das die Gestalt des aus vielen Anekdoten bekannten sächsischen Dechanten in den Mittelpunkt einer volkstümlichen Handlung stellt. Die Titelrolle spielt Hans Finohr. Die Inszenierung liegt in den Händen von Friedrich Hölzlin. — Die Oper bereitet die Erstaufführung von Händels „Xerxes" vor, mit der der große deutsche Meister auch in Mannheim im Händeljahr gefeiert werden soll. Die musikalische Leitung hat Philipp Wüst. Die Inszenierung besorgt Heinrich Köhler-Helffrich. Die Oper erscheint am Sonntag, 15. September, im Spielplan.

MARCHIVUM

Die Stadtseite

Mannheim, 9. September.

Dem Herbst entgegen!

Ein kühler, aber schöner Sonntag

Nun kann kein Zweifel mehr darüber herrschen, daß der Sommer von uns Abschied genommen und der Herbst seine Herrschaft angetreten hat. Zwar trennen uns noch zwei Wochen von dem kalendarischen Herbstanfang, doch erinnert uns die im Gegensatz zu der langen Hitzezeit stehende Kühle an die vorgeschrittene Jahreszeit. Als nach dem sonnigen Morgen des Samstags am Nachmittag eine Trübung eintrat, befürchtete man schon ein verregnetes Wochenende. Glücklicherweise heiterte es aber bald wieder auf, und auch der Sonntag erfreute mit einem Wetter, wie man es sich gar nicht schöner hätte wünschen können.

Die Quecksilbersäule war in der Nacht auf 7 Grad zurückgegangen, so daß der Sonntagmorgen empfindlich kühl war. Aber mittags kletterte unter den Auswirkungen der Sonnenstrahlung das Quecksilber auf 18 Grad. Daß man bei dieser nicht übermäßig großen Wärme die sonnigen Plätzchen bevorzugte, ist begreiflich. Der Sonntag selbst war von einer seltenen Klarheit, durch die die Bergstraße und die Höhenzüge des Odenwaldes in nächste Nähe gerückt schienen. Die am Himmel stehenden geballten Wolkenschaufen begaukelnde Bilder, ohne daß das Wetter durch diese Wolken ungünstig beeinflußt oder die Sonne auf längere Zeit verdunkelt worden wäre. Das Strandbad übte keine besondere Anziehungskraft aus. Den größten Teil der Besucher stellten die Spaziergänger am Nachmittag, während nur die ganz Unentwegten sich in den 17 Grad warmen Rhein stürzten.

In der Stadt selbst blieb es über das zurückliegende Wochenende außerordentlich ruhig. Keinerlei Veranstaltungen führten die Mannheimer zusammen, wenn man von den Sportlern absieht, die ja immer Betrieb machen. Als lokale Begebenheit ist lediglich der Beginn der Spielzeit am Nationaltheater festzustellen. Um so stärker zog es die Mannheimer in die Ferne. Im Westen lockte der Wurstmarkt. Im Süden war es der Eberbacher Kuckucksmarkt, wozu man die Reichsbahn benützte, und im Norden endlich hieß die Parole Bensheim, das mit seinem Bergsträßer Winzerfest auch recht beträchtlichen Zustrom von Mannheim erhielt.

Polizeibericht vom 8. September

Der Verkehr fordert Opfer

In der Lateralstraße fuhr ein Lastkraftwagen von hinten auf ein in gleicher Richtung fahrendes Fuhrwerk, wobei der Lenker des Fuhrwerks und ein Radfahrer leicht verletzt wurden. — Infolge falschen Einbiegens in die Kurve stieß in Seckenheim ein Kraftradfahrer mit einem Radfahrer zusammen, wobei letzterer verletzt wurde. — In scharfes Bremsen war die Ursache, daß an der Einmündung Lateralstraße—Bahnhofplatz ein Kraftradfahrer ins Schleudern kam und auf den Gehweg fiel, so daß er mit einer Kopfverletzung bewußtlos liegen blieb und ins Städtische Krankenhaus gebracht werden mußte. — In Wallstadt fuhr ein noch unbekannter Kraftradfahrer eine auf dem Gehweg gehende Schülerin an, wodurch sie leicht verletzt und ihr Fahrrad beschädigt wurde.

Betrunkene Radfahrer! Am Samstag abend mußte ein Radfahrer, der ohne Licht fuhr und betrunken war, festgenommen und in den Notarrest gebracht werden. Da er sich der Festnahme widersetzte und gegen den Polizeibeamten tätlich vorging, wurde er ins Bezirksgefängnis eingeliefert. Er wird dem Schnellrichter vorgeführt. — Zwei weitere Radfahrer wurden zur Anzeige gebracht, da sie betrunken waren und den übrigen Verkehr gefährdeten. Die Fahrräder wurden sichergestellt.

Selbsttötungsversuch. In Feudenheim versuchte ein verheirateter Mann sich mit Leuchtgas zu vergiften. Er wurde ins Städtische Krankenhaus gebracht. Lebensgefahr besteht nicht. Der Grund ist in zerrütteten Familienverhältnissen zu suchen.

Wegen Ruhestörung und groben Unfugs wurden in der Nacht vom Samstag zum Sonntag 5 Personen zur Anzeige gebracht.

** **Der Bahnverkehr** ließ sich über das Wochenende recht gut an, wenn auch im allgemeinen Verkehr die vorauszusehende Abschwächung mit Beginn der Schule zu erkennen war. Fernverkehr und Stadtbeziehungsverkehr waren recht befriedigend, während der Ausflugsverkehr am Sonntag durch das schöne Wetter begünstigt wurde. Vor allem herrschte wieder sehr starker Andrang zu den drei billigen Verwaltungssonderzügen ins Neckartal, die nicht nur von Ausflüglern, sondern auch von zahlreichen Besuchern des Kuckucksmarktes beansprucht wurden. Neben diesem allgemeinen Verkehr brachten etliche Sonderzüge stärkeren Betrieb in den Mannheimer Hauptbahnhof. Den ersten Platz beanspruchte selbstverständlich wieder die Sonderzüge der NS-Gemeinschaft „Kraft durch Freude", die von Sonthofen nach Düsseldorf mit 750 Personen, von Köln-Deutz nach Jena mit 1070 Personen, von Heilbronn nach Mainz mit 800 Personen, von Trier nach Karlsruhe mit 300 Personen und von Koblenz nach Heidelberg verkehrten. Die Belegschaft der Firma Hanfel fuhr mit 800 Gefolgschaftsmitgliedern nach Nierstein, während 300 Gefolgschaftsmitglieder der Suberitfabrik als Reisezeit Neckargemünd gewählt hatten. Der Odenwaldklub reiste mit 500 Wanderfreunden nach Wahlen, und schließlich brachte ein Sonderzug der Verbrauchergenossenschaft Stuttgart-Zuffenhausen 850 schwäbische Volksgenossen nach Mannheim. Mit einem Kinderzug reisten noch 650 Kinder von Koblenz nach Augsburg.

** **Am 1. Oktober beginnt's!** Nachdem am 1. April der erste Bauabschnitt in der Dalbergstraße fertiggestellt war, gehen nunmehr auch die Arbeiten des zweiten Abschnittes zusehends ihrem Ende entgegen. Dieser ist nicht so groß wie der erste und umfaßt nur drei Häuser mit insgesamt 18 Zweizimmer-Wohnungen, fünf Einzimmer-Wohnungen und eine Dreizimmer-Wohnung, jeweils mit Küche und Bad. Diese Wohnungen werden nunmehr am 1. Oktober und in den ersten Tagen des folgenden Monats von den neuen Bewohnern bezogen werden. Um die Möglichkeit zu schaffen, daß die Möbelwagen zu den Häusern freie Zufahrt haben, muß der Bauzaun auf der linken Seite der Dalbergstraße bis zu der Stelle, an der sich der Luftkran befindet, zurückversetzt und damit ein Teil der bis jetzt vollständig gesperrten Straße freigegeben werden. Wenn dies geschehen ist, wird auch sofort mit der Herstellung des Gehweges, der zur Zeit noch mit Holzplanken bedeckt ist, begonnen werden. Bemerkenswert bei den drei Häusern der Dalbergstraße Nr. 5-7 und 9 ist, daß sie mit kleinen Straßen-Balkonen versehen sind. Der untere Teil der Stirnseite setzt sich aus Natursteinen von der Haardt zusammen, wodurch ein gefälliges Aussehen erreicht ist. Auf der gegenüberliegenden rechten Seite der Dalbergstraße haben die Aufbauarbeiten, nachdem der Abbruch beendet ist, begonnen. Der Keller und das erste Stockwerk dieser Häuser sind bereits erstellt.

** **Die Uhr auf der Johanniskirche** ist nach erfolgter Wiederherstellung wieder in Betrieb genommen worden. Das Anbringen der erneuerten Zifferblätter war gar keine so leichte Arbeit, die zum Teil einen so interessanten Verlauf nahm, daß zahlreiche Zuschauer den Vorgängen zuschauten und die Leistungen des Turmuhrmachers bewunderten. Nun ist die Uhr auf dem Turm der Lindenhofer Johanniskirche wieder wie neu, und hell glänzen die goldenen Zeiger auf dem mit rotem Rand und grauer Rändung versehenen Zifferblatt, das weithin erkennbare goldene Zahlen trägt.

** **Die Brandwochen in Neckarau,** die an den am Freitag vom Großfeuer heimgesuchten Scheunen eingesetzt worden waren, konnten am Samstagnachmittag zurückgezogen werden, nachdem man zu diesem Zeitpunkt die Gewißheit erlangt hatte, daß keinerlei Gefahr mehr drohen konnte und durch die Wassermassen auch der versteckteste kleinste Funken zum Erlöschen gebracht worden war. Die Brandursache konnte bis jetzt immer noch nicht ermittelt werden.

** **Wir werden älter.** Die neuen deutschen Sterbetafeln 1933 weisen nach den Berechnungen des Statistischen Reichsamtes wieder einen starken Rückgang der Sterblichkeit im Deutschen Reich nach. Die mittlere Lebenserwartung ist für das männliche Geschlecht von 55,97 (1924—26) auf 59,75 Jahre und für das weibliche Geschlecht von 58,82 (1924—26) auf 62,68 Jahre gestiegen. Die Frauen sind also nach der Statistik in der Lebensdauer dem männlichen Geschlecht ein Stück voran.

** **Was ist gewerbliches Betriebsvermögen?** Die Frage, was gewerbliches Betriebsvermögen ist, war bisher namentlich für den Fall zweifelhaft, wenn der Eigentümer eines Betriebes diesen an einen Pächter verpachtet hat. Wie der Reichsfinanzhof, zuletzt durch Urteil vom 4. April, entschieden hat, bildet ein gewerblicher Betrieb, der mit den wesentlichen Betriebsgegenständen einem Pächter überlassen ist, auch nach dem Reichsbewertungsgesetz von 1931 gewerbliches Betriebsvermögen des Eigentümers (Verpächters). Nach der ständigen Rechtsprechung des Senats hat sich die im Reichsbewertungsgesetz von 1925 zum Ausdruck gekommene Rechtslage im Bewertungsgesetz von 1931 nicht geändert, soweit nicht für Betriebsgrundstücke eine besondere Regelung getroffen ist.

Ja, der Wurstmarkt, der macht fröhlich!

Wieder glanzvoller Beginn des Dürkheimer Wurstmarktes – Zahllose Mannheimer besuchten die Stätte des Betriebs

Mit dem Dürkheimer Wurstmarkt ist es eine eigene Sache: wenn man auch im allgemeinen einig ist, so gehen die Meinungen über den Zeitpunkt des Besuches auseinander. Die einen wollen zur Eröffnung dabei sein, die anderen bevorzugen den Riesentrubel des Sonntags, wieder andere behaupten, am Montag oder am Dienstag ihr größtes Vergnügen zu finden, und die letzteren schwören auf den Kehraus.

Wir hielten es in diesem Jahre mit denen, die sich zur Eröffnung des Wurstmarktes einfanden, der ohne große Aufmachung seinen Anfang nahm. Im Vorjahre durfte man einen Festzug vorüberziehen lassen und anschließend eröffnete man gleich offiziell das große Faß. Dieser Aufbau fiel weg, aber

dafür rück en die Musikkapellen von verschiedenen Seiten an.

Voraus marschierte neben dem Kapellmeister jeweils der Festwirt und hinter der Musik folgte das Bedienungspersonal, dem sich meist auch diejenigen anschlossen, die gewillt waren, in jenem Zelt den ersten Schoppen zu heben, das das Ziel der Musikkapelle bildete. Wie geölte Blitze sausten die Photographen herum, um ja den Einzug der Musik in das jeweilige Festzelt auf die Platte bannen und den „historischen" Augenblick den Beteiligten und der Nachwelt überliefern zu können.

Als zum festgelegten Zeitpunkt zwischen halb 5 und 5 Uhr die Kapellen anrückten, herrschte auf dem Wurstmarktgelände bereits

ein richtiger zünftiger Trubel.

Wenn man sich auch noch nicht zu schieben und zu drängen brauchte, so ging es doch sehr eng zu. Waren doch alle Wurstmarktbesucher unterwegs, um die üblichen Erkundigungen vorzunehmen und sich über die Gestaltung des Geländes zu unterrichten. Vor allem konnte man bei dieser Gelegenheit feststellen, daß sich die Erweiterung sehr günstig auswirkt und daß der mit Tannenbäumen eingefaßte hinzugekommene Platz den Brühlwiesen einen guten Abschluß verleiht. Ueber die

mannigfaltigen Vergnügungsmöglichkeiten,

die der Wurstmarkt 1935 zu bieten vermag, braucht weiter nicht gesprochen werden. Die Feststellung, daß jedem Geschmack Rechnung getragen worden ist und daß man vom Luftschiff-Fahren über das Achterbahn-Fahren und das Motorboot-Fahren bis zu den interessantesten Schaustellungen und Glücksbuden alles vorfindet, was das Herz begehrt, mag genügen.

Wirklich vorbildlichen Kundendienst übt die Reichspost durch das Postamt, das sie auf dem Wurstmarktgelände aufgebaut hat. Natürlich ist alles von der Post in der bekannten roten Postfarbe gehalten, die weithin leuchtet. Der Schalterdienst an den Hauptagen von frühmorgens bis zur Mitternachtsstunde entspricht den Verhältnissen, und in dieser Zeit kann man nicht nur alle wichtigen Postgeschäfte erledigen, sondern auch Ferngespräche führen und Telegramme aufgeben. Wer seinen Bekannten in der Ferne einen mündlichen Wurstmarktbericht erstatten will, kann das von den beiden Fernsprechzellen aus tun, und wer in einem Telegramm seiner Wurstmarktfreude Ausdruck verleihen möchte, braucht sich auch keine Beschränkungen aufzuerlegen.

Bei vielen der ersten Wurstmarktbesucher ging die Erkundigung ziemlich rasch vor sich, denn um fünf Uhr begann in den Hallen schon richtiges Wurstmarkttreiben und bei den Schubkärchern füllten sich die Bänke. In den Zelten kurbelten die Musikkapellen die Stimmung mit Schwung an und gleich nach den ersten Musikstücken drehten sich bereits die ersten Paare im Tanze. Hier und da entwickelte sich ziemlich rasch eine fröhliche Stimmung, die sich im Nu ausbreitete. Es konte kein Zweifel darüber bestehen, daß der Wurstmarkt 1935 richtig gestartet worden war und daß er

seine alte Anziehungskraft behalten hatte.

Wie groß der Zustrom von Mannheim aus war, ersah man am Ortseingang von Dürkheim. In ganz kurzen Abständen brachte die Rhein-Haardtbahn die Wurstmarktbesucher herbei und bereits zwischen sechs und sieben Uhr waren die Züge fast durchweg vollbesetzt. Auf der Landstraße eilten vollbesetzte Omnibusse aus Mannheim der Stadt des Wurstmarktes zu und dazu kamen

die unzähligen Privatkraftwagen, die in langen und nur selten unterbrochenen Kolonnen gen Westen fuhren.

Da auch noch von allen anderen Richtungen die Besucher herbeiströmten, wurde der Trubel auf den Brühlwiesen immer stärker, die Stimmung immer weinseliger und gar mancher schmetterte nach der Weise des „Seefahrerliedes": „Ja, der Wurstmarkt der macht fröhlich; ja, der Wurstmarkt der macht froh . . ."

—e.

Die Saison hat angefangen . . .

Anfang September ist doch die schönste Zeit des Jahres. Man hat nicht die Frühjahrsmüdigkeit in den Knochen, sondern ist herrlich sommerfrischenerholt, und man freut sich aufs Theater, auf Konzerte und mancherlei Genüsse, — vom Wurstmarkt gar nicht zu sprechen. Und so freuen wir uns, daß wir alle wieder beieinander sind, was auf den Planken alle Jahre wieder neu und mit Staunen beobachtet wird.

Die männliche Jugend bildet Gruppen an gewohnter Stelle, läßt sich auch durch Neubauqualm und verkehrsbehindernde Breiterzäune nicht vom Altgewohnten vertreiben, setzt und kritisiert alles, was vorübergeht, vom schiefen Absatz über blanken Hosenheben bis zum mangelhaften Haarschnitt. Die Mädel mit gewichtiger Aktenmappe voll Sprachenbildung und Mathematik schauen nach neuen Schuh- und Hutmodellen und sagen angesichts eines Schmuckladens „Au klor, da hawwe se umgebaut". Gedoppelter Grund, lange zu verweilen. Aeltere Herrschaften und andere mit Sinn für Sport und Technik fassen den Mörtel-Elevator ins Auge, den die Maurer mit rasendem Schwung in die Tiefe sausen lassen. Aber auch an richtigen Kritikastern fehlt es nicht, die sogleich meinen: Warum haben sie nicht die Planken auf die ganze Breite der Heidelberger Straße gebracht, das wär' doch in einem hingegangen. Tatsächlich, so Leute gibt es, die haben von Grundstückspreisen noch nie gehört und stellen ihre Fragen mit Kraft: Warum nicht überall Rundbogenfenster und warum nicht verschiedene Häuser mit Balkons dran, wo bleibt das neue Kino, und werden sie wirklich durch Arkaden die freie Straßenflucht wieder einengen? — So fragen sie und ein Glück ist es, daß ab und zu eine Straßenbahn kommt und sie hinwegfegt. Aber staunen tun sie doch alle, daß die Häuser sich in dem bißl Sommerferienzeit so weit erheben konnten. „Deutscher Fleiß" sagen dann abschließend die einen und breiten damit ein weiches Tuch um ihre Kritikasterei, aber es gibt welche, die können es nicht lassen und sagen noch eigensinnig und mit Berliner Achselzucken: „Hoffentlich hält es auch!"

Daran sieht man also, daß die Saison angefangen hat. Die Leute haben frische Kräfte, und wetzen sie an allerlei Ungewohntem im Straßenbild, an Löchern, Gräben, Steinhaufen, fehlenden Uhren, verrückten Telephon- und Zeitungshäuschen, und erschrocken bemerken sie auch, daß am Wasserturm das ganze Gras mitsamt der Gartenerde verladen und verschleppt wird. Ob sie die Tritonen und die sprühenden Fischlein wohl in Ruhe lassen oder auch zubudeln? Aber nein, weiß der Kenner und Hiergebliebene zu sagen, und schnell lenkt man ihre Aufmerksamkeit auf die Kentauren ab, die jetzt schon durch alle Fensterlücken der Bauhäuser am Wasserturm sichtbar sind. Ja, wer solchermaßen Aufmerksamkeit erweckt hat, der kann mit der wiedergewonnenen Freundin bis zur Rhein-Neckar-Halle spazieren und auch dorten bedeutungsvollen Handel im Städtebild vorweisen.

Das also ist die schönste Zeit des Jahres: Neue Theatergrößen am Schillerplatz und die alten Bewährten frisch geölt, gut bei Stimme und voll Haltung über die Planken schreitend. Neue Musik in Kaffee und Tanzsaal, neue Freunde in der Fremde gewonnen, und gewaltige Arbeitskräfte von den Alpen, von der Nordsee, vom Schwarzwald mitgebracht.

Dr. He.

Berufsfeuerwehr und Polizei

Die Berufsfeuerwehrleute, die bisher dem Reichsbund Deutscher Beamten angeschlossen waren, sind mit dem 1. September auf Veranlassung des Herrn Reichsministers Dr. Frick in den Kameradschaftsbund deutscher Polizeibeamten eingegliedert worden. Aus diesem Anlaß veranstaltete der Kameradschaftsbund deutscher Polizeibeamten in der „Wiederhalle" einen Kameradschaftsabend, an dem die dienstfreien Mannschaften der Berufsfeuerwehr und der Polizei teilnahmen. Kameradschaftsführer Hepp hieß die Kameraden von der Berufsfeuerwehr herzlich willkommen. Die Eingliederung der Berufsfeuerwehr in den Kameradschaftsbund sei vollzogen worden, weil die Berufsfeuerwehr zur Polizei zähle, wie das ja auch dadurch zum Ausdruck komme, daß nach dem kommenden Feuerlöschgesetz die Feuerwehr Feuerlöschpolizei heiße. Feuerwehr und Polizei hätten beide die Aufgabe, gefährliche Elemente zu bekämpfen, sobald sie aus ihrer Lähmung herauftreten. Kameradschaftsführer Hepp betonte dann noch, daß der Kameradschaftsbund der Polizeibeamten eine halbamtliche Organisation ist, die, vom Reich aufgezogen, nicht nur dem Staat, sondern auch der Volksgemeinschaft dient. Es gelte daher treue und ehrliche Kameradschaft zu halten und sich für restlose Mitarbeit einzusetzen. Der Kameradschaftsbund reiche jedem die Hand, der sich in seine Reihen stellt.

Drei beifällig aufgenommene Chöre, vorgetragen von der Gesangsabteilung der Berufsfeuerwehr, leiteten zu der Ansprache von Brandingenieur Kargl über, der gelobte, allezeit treue Kameradschaft halten zu wollen, wie sie ja stets zwischen Polizei und Berufsfeuerwehr gehalten worden sei. Die Feuerwehr freue sich, in einem Bund mit der Polizei vereinigt zu sein. Beide seien von der Pflichterfüllung und dem Verantwortungsbewußtsein durchdrungen, die Staat und Volk erfordern. Eine besondere Anerkennung werde nicht verlangt, denn jeder erfülle nur seine Pflicht auf dem Platz, auf den er gestellt sei. Durch die Eingliederung der Berufsfeuerwehr in den öffentlichen Dienst sei die Berufsfeuerwehr aus dem unklaren Rahmen herausgenommen worden, in den sie von früheren Regierungen gepreßt wurde. Diese Eingliederung verpflichte aber auch zum höheren Einsatz. „Im Kameradschaftsbund haben wir nicht nur Rechte, sondern auch Pflichten, und es gilt, sich jederzeit geschlossen hinter den Kameradschaftsbund zu stellen, in den jeder ohne Ausnahme eintreten soll."

Ehe Kameradschaftsführer Hepp mit einem Treugelöbnis den ersten Teil des Abends schloß, wurde mitgeteilt, daß Brandingenieur Kargl zum Organisationsleiter, Feuerwehrmann Karl Behringer zum Vertrauensmann und Verbindungsmann der Hauptfeuerwache, und Feuerwehrmann Fischer zum Vertrauensmann der Wache 2 bestimmt wurde.

Musik und Darbietungen der Gesangsabteilungen der Polizeibeamten und der Berufsfeuerwehr füllten den zweiten Teil des Abends aus.

Versammlung der Arbeitsopfer in Sandhofen

Im Gasthaus „Zum Pfälzer Hof" fand eine wichtige Mitgliederversammlung der Arbeitsopfer statt. Die Opfer der Arbeit waren sehr zahlreich erschienen und gaben damit ihrer Bereitschaft zur Mitarbeit am Aufbau der Arbeitsopferversorgung beredten Ausdruck. Von der Kreiswaltung der deutschen Arbeitsopferversorgung Mannheim war Kreiswalter Franz erschienen. Nach kurzen Worten der Begrüßung durch Kamerad Weick gedachte man in einer Minute Stillen Gedenkens der verstorbenen und gefallenen Opfer der Arbeit. Dann sprach Kreiswalter Franz über Zweck und Ziel der heutigen Arbeitsopferversorgung, streifte in großen Zügen die Sozialversorgung, um sich dann in grundsätzlichen Ausführungen mit der Sterbekasse zu befassen. Als eine Notwendigkeit empfinde man es aber auch, die Organisation noch mehr zu festigen und auszubauen. Hier sei die freudigste Mitarbeit aller am Platze. Um die Opfer der Arbeit einander näher zu bringen, hat sich die Kreiswaltung der deutschen Arbeitsopferversorgung Mannheim entschlossen, eine Rheinfahrt nach Mainz am 19. September durchzuführen. Kraft durch Freude soll allen zuteil werden, die ihr Leben lang kämpften und denen die Arbeit wenig Zeit ließ, an den Schönheiten des Lebens teilzunehmen. Möge auch dieses Vorhaben den Arbeitsopfern zum Bewußtsein bringen, daß sie heute keine Entrechteten mehr sind, sondern im Staate Adolf Hitlers sich zu den Bevorzugten rechnen dürfen. Kassierer Weick dankte dem Redner herzlichst und versicherte, daß die Arbeitsopfer Sandhofens auch in Zukunft in Treue zu Führer und Vaterland stehen werden.

Der Impfzwang

Eine gerichtliche Entscheidung

Eine grundsätzliche Entscheidung fällte das Amtsgericht Bergen über den Impfzwang. Der Baugener Stadtrat hatte gegen einen Vater eine Strafverfügung erlassen, weil er trotz wiederholter amtlicher Aufforderung ein am 14. Oktober 1932 geborenes Kind nicht hatte impfen lassen. Der Vater hatte Einspruch erhoben mit der Begründung, es sei ihm ein am 24. Dezember 1927 geborener Knabe am 10. April 1929 gestorben, nachdem das Kind drei Tage vorher geimpft worden war. Das Kind sei bis dahin völlig gesund gewesen. Es könne ihm nicht zugemutet werden, ein zweites Kind derselben schweren Gefahr auszusetzen.

In der Verhandlung erklärte der Stadt- und Impfarzt, das betreffende Kind sei nach eingehender gewissenhafter Untersuchung als durchaus impffähig befunden worden. Es liege medizinisch kein Anlaß für eine Impfbefreiung vor. Das Gericht verwarf den Einspruch. Es führte aus, das Gericht könne nicht entscheiden, ob das Kind zu impfen sei oder nicht. Die Entscheidung darüber steht ausschließlich dem Impfarzt nach dem Impfgesetz zu. Die Strafverfügung sei zu Recht erlassen. Es sei zwar bedauerlich, wenn einmal in einzelnen Fällen eine Impfung sich schädlich ausgewirkt habe. Das könne aber dem Impfzwang als Schutz gegen die Pockengefahr nicht entgegenstehen. Auch hier habe der Grundsatz zu gelten: „Gemeinnutz geht vor Eigennutz!"

MARCHIVUM

Der Dank des Gruppenführers

Gruppenführer Lupken spricht seinen SA-Männern mit folgenden Worten seinen Dank für ihren erfolgreichen Einsatz beim Reichswettkampf aus:

„Ich spreche allen SA-Führern und -Männern der Gruppe Kurpfalz meine volle Anerkennung aus für die freudige Hingabe, mit der sie die vom Führer gestellten Aufgaben im Reichswettkampf erfüllt haben. Mein besonderer Glückwunsch gilt dem Siegersturm. Es ist mir aber auch ein besonderes Bedürfnis, den SA-Männern der Reserve-SA meine Anerkennung zum Ausdruck zu bringen. Die Männer der Reserve-SA können mit Recht stolz darauf sein, daß auch sie unter den ersten zehn Siegern der Gruppe vertreten sind.

Das Ziel unseres Tuns und Wollens ist einzig und allein: Stete Einsatzbereitschaft für unseren Führer!

Ich erwarte, daß die Gruppe Kurpfalz auch weiterhin mit treuer Hingabe von Mann und Führer an sich arbeitet, um diesem Ziel gewachsen zu sein und zu bleiben."

Keine „Auslegung" des Gesetzes zur Ordnung der nationalen Arbeit

Ein großer Teil der Betriebsführer, aber auch der Vertrauensmänner, glaubt, wie „Jndie" hervorhebt, mit einer großspurigen Handbewegung über den Inhalt des Gesetzes zur Ordnung der nationalen Arbeit hinweggehen zu können. Der Betriebsführer in größeren Unternehmungen meint häufig, es genüge, wenn sein „Hausjurist" sich auskenne und dem Gesetz die Auslegung gebe, die er brauche. Demgegenüber wird in dem Artikel betont, daß das Gesetz gar nicht erst den verschiedenen Auslegungen ausgesetzt sein dürfe, sein Inhalt wolle nationalsozialistisch ausgelegt sein. Aus diesem Grunde werden Schulungslehrgänge der Vertrauensmänner verlangt, damit diese das Gesetz gründlich kennen lernen. Das Gesetz zur Ordnung der nationalen Arbeit müsse diesen Männern ein Evangelium werden; sie müßten die Apostel ihrer Arbeitskameraden sein. So wie Gefolgschaft und Vertrauensmänner mit dem Gesetz vertraut sein müßten, gelte das gleiche auch vom Betriebsführer. Die Hauptschwierigkeit liege in der Frage der geeigneten Persönlichkeiten für die Lehrgänge; vielleicht könnten die Treubänder der Arbeit erfolgreich mitwirken. Nicht zuletzt würden die so geschulten Vorkämpfer einer sozialistischen Sache dazu beitragen, daß das Band der Betriebsgemeinschaft immer enger geknüpft werde.

Die Lohnfrage am Musterungstag

Der Reichsarbeitsminister hat an die Reichsgruppe Industrie ein Schreiben zur Frage der Lohngewährung am Musterungstage gerichtet. Die Erklärungen des Ministers sind für das Arbeitsrecht um so bedeutsamer, als sie in allen Fällen Anwendung finden werden, in denen nicht durch Tarif- oder Betriebsordnung bereits eine Regelung erfolgen konnte. In dem Schreiben des Ministers heißt es, daß gemäß § 616 BGB. der Lohnanspruch erhalten bleibt, wenn ein Arbeiter oder Angestellter eine verhältnismäßig geringfügige Zeit durch einen in seiner Person liegenden Grund ohne sein Verschulden an der Arbeitsleistung verhindert ist. Dieser Rechtssatz, so sagt der Minister, findet auf den Fall der Musterung Anwendung. Der durch die Musterung entstehende Zeitausfall werde regelmäßig als „verhältnismäßig geringfügige" anzusehen sein. Soweit die Anwendung des § 616 durch Vereinbarung oder Betriebs- oder Tarifordnung ausgeschlossen sein sollte, bestehe kein gesetzlicher Zwang zur Zahlung des Lohnes für den Musterungstag.

Diesmal nur Uebung: Scheunenbrand in Käfertal

Hauptübung der Freiwilligen Feuerwehr Käfertal

Die diesjährigen Hauptübungen der einzelnen Kompanien der Freiwilligen Feuerwehr Mannheim nähern sich nun langsam ihrem Ende, und man kann jetzt schon feststellen, daß fast durchweg den verlangten höheren Leistungen bei der Ausbildung Rechnung getragen wurde. Die Feststellung, daß im Laufe des letzten Jahres sichtbare Fortschritte erzielt worden sind, konnte auch bei der Hauptübung der 5. Kompanie in Käfertal gemacht werden, die seit einigen Wochen unter Kommando des mit der Führung beauftragten Hauptmanns Zapf steht, und die in ihre Reihen eine größere Zahl jüngerer Männer eingegliedern vermochte. Die gezeigten Freiübungen und das Exerzieren an den Geräten ließen erkennen, daß man sich mit Eifer der Ausbildung gewidmet hatte.

Als Uebungsaufgabe galt es,

einen Brand zu löschen,

der durch Unvorsichtigkeit in einem an der Rückseite der Scheune des Anwesens Kirchplatz 2a angebauten Holzschuppen ausgebrochen war und so spät bemerkt wurde, daß er bereits auf die mit reichen Ernte-vorräten gefüllte Scheune übergegriffen hatte. Es mußte weiterhin angenommen werden, daß große Gefahr für die Umgebung besteht und insbesondere die angebauten Wohnhäuser Obere Riedstraße 10 und Kirchplatz 4 sehr gefährdet sind. Die Uebungsaufgabe hatte sehr große Aehnlichkeit mit dem am Freitag in Neckarau herrschenden Großfeuer, wo die Berufsfeuerwehr in Wirklichkeit gegen ein sehr echtes Feuer zu kämpfen hatte. Durch Auslegung der Schlauchleitungen zeigten die Wehrleute der Freiwilligen Feuerwehr wie sie im Ernstfalle das Feuer eingekreist hätten.

Nach der Kritik vor den Offizieren sprach Branddirektor Mikus bei einem kameradschaftlichen Beisammensein nochmals über Einzelheiten der Uebung, wobei er der Bitte Ausdruck gab, nicht auf dem gespendeten Lob auszuruhen, sondern

unentwegt zum Wohle der Volksgemeinschaft

weiterzuarbeiten, um im nächsten Jahre zu noch besseren Leistungen zu kommen. Gleichzeitig übermittelte Branddirektor Mikus auch den Dank des Oberbürgermeisters für die geleistete Arbeit.

Branddirektor Knabel von der Zellstoff-Fabrik erinnerte die Kameraden an den Badischen Landesfeuerwehrtag in Villingen und an die dort gesehenen Leistungen, die zum Nacheifern anspornen müßten.

Ortsgruppenleiter Gawran, der der Uebung und dem kameradschaftlichen Beisammensein beiwohnte, richtete an die Feuerwehrleute ebenfalls anerkennende Worte. Er sei davon überzeugt, daß in den Reihen der zu ernster Arbeit zusammengeschlossenen Feuerwehr in Käfertal Männer stehen, die von eisernem Pflichtbewußtsein beseelt wären. Die Männer tragen den Geist des Nationalsozialismus in sich und leisten alles, was von ihnen gefordert wird. Allerdings kommt es auf den Führer an. Wie die Feuerwehr, so seien es auch die Sanitäter, die nur zur Hilfeleistung da wären und die mit ernstem Ernst, fern aller Spielerei ihre Pflicht erfüllen. Bei einer Feuerwehr, die im neuen Staat in ihre alte Rechte eingesetzt ist, gelte es doppelt zu beachten, daß Führer sein heißt Vorbild sein. Genau so bestehe aber für die Gefolgschaft die Verpflichtung, treu dem Führer zu folgen, der das Vertrauen besitze. Ortsgruppenleiter Gawran, der mit dem Wunsche schloß, daß in den Reihen der Feuerwehr stets echte, treue deutsche Kameradschaft herrschen möge, schloß mit einem Treuegelöbnis für den Führer und Reichskanzler seine mit großem Beifall aufgenommene Ansprache. Das weitere Beisammensein verlief in wirklich kameradschaftlichem Geiste.

Besuch bei der pfälzischen Justiz

Staatssekretär Prof. Dr. Schlegelberger in Frankenthal

* **Frankenthal**, 6. Sept. Auf einer zweitägigen Besichtigungsreise weilt zur Zeit der Staatssekretär im Reichsjustizministerium, Prof. Dr. Schlegelberger, im Oberlandesgerichtsbezirk Zweibrücken. Am Freitagnachmittag 4 Uhr traf er in Begleitung der Ministerialräte Dr. Dr. Wilke und Englert sowie des Oberlandesgerichtspräsidenten Siegel-Zweibrücken in Frankenthal ein. Im Anschluß an eine Besprechung mit Landgerichtspräsident Müller besichtigte er die Sitzungssäle und sämtliche Büroräume des Land- und Amtsgerichts Frankenthal. Am Abend fand in der Jahn-Turnhalle in Anwesenheit des Staatssekretärs ein Kameradschaftsabend statt, zu dem sich sämtliche Beamte des Landgerichts Frankenthal sowie des Amtsgerichtsbezirks Ludwigshafen eingefunden hatten.

** **Arbeit für erwerbslose Siedler.** Angesichts der Tatsache, daß es noch eine große Zahl von Kleinsiedlern gibt, die erwerbslos sind und denen eine wirtschaftliche Grundlage fehlt, um ihre Siedlerstelle zu sichern, hat der Reichsarbeitsminister die Landesregierungen auf die dringende Notwendigkeit hingewiesen, solche erwerbslosen Kleinsiedler möglichst schnell in Arbeit zu bringen. Alle Behörden sollen die Dienststellen der Reichsanstalt bei ihren Bemühungen um Beschaffung geeigneter Arbeitsstellen unterstützen.

NSDAP-Mitteilungen

Aus parteiamtlichen Bekanntmachungen entnommen

Anordnungen der Kreisleitung

Montag, 9. Sept., findet um 20.15 Uhr auf der Kreisleitung eine Sitzung sämtlicher Stadtortsgruppenleiter statt. Kreisgeschäftsführung.

Politische Leiter

Oststadt. Montag, 9. Sept., 20.30 Uhr, im Parkhotel Sitzung der Pol. Leiter. Vor Beginn derselben müssen sämtliche Ausrüstungsgegenstände (Tornister, Brotbeutel und Feldflaschen), auch vom Ehrensturm, abgegeben werden. Letzter Termin! Pg. Nickel ist von 19 Uhr an zur Entgegennahme auf der Kammer anwesend.

Waldhof. Die Tornister, sowie Feldflasche und Brotbeutel sind am Montag, 9. September, zwischen 18 und 20 Uhr, komplett mit allem Zubehör in der Geschäftsstelle abzuliefern.

NS-Frauenschaft

Humboldt. Montag, 9. September, 20 Uhr, Besprechung der Zellenleiterinnen im Nebenzimmer der Wirtschaft „Zum Engel", Meßplatz.

Neckarau. Montag, 9. September, 20.30 Uhr, Pflichtmitgliederversammlung im Evang. Gemeindehaus. Redner: Pg. Tönch.

Schwetzingerstadt. Dienstag, 10. September, 20.30 Uhr, Pflichtmitgliederversammlung im Restaurant „Oststadt", Seckenheimer Straße 136.

Achtung, Kulturreferentinnen! Montag, 9. September, 20 Uhr, Besprechung der Kulturreferentinnen der Stadt- und Landortsgruppen in L 4, 15, 4. Stock (Zimmer 111).

Deutsche Arbeitsfront

Achtung DAF-Mitglieder! Jedes DAF-Mitglied verlangt in den nächsten drei Tagen von seinem zuständigen Blockwalter die Eingliederung zur Betreuung seines sozialen Schulungsleiters der DAF. Jedes Mitglied muß seine früher erhaltene DAF-Zeitung bis zum 22. September 1935 bei der Post bestellt haben, anderenfalls bekommt es keine Zeitung mehr.

Sandhofen. Montag, 9. September, 20.30 Uhr, findet im Ortsgruppenheim, Eichelsheimerstraße, eine wichtige Sitzung statt. Zu erscheinen haben alle DAF-Walter der Ortsgruppe und von den Betrieben die Betriebsobmänner und Betriebsvertrauensmänner.

Reichsbahn. Dienstag, 10. September, 17 Uhr, wichtige Besprechung sämtlicher Betriebsgemeinschafts- und Blockwalter.

Frauenamt

Humboldt. Montag, 9. Sept., 21 Uhr, Heimabend.

NSV

Die Küche der NS-Volkswohlfahrt in R 5 hat eine andere Telefon-Nr., und zwar 275 71.

Rheinau. Wir bitten, die Pfunde für die Sammlung September bis zum 10. d. M. bereitzuhalten.

„Kraft durch Freude"

Sport für jedermann

Dienstag, 10. September

Allgemeine Körperschule: Kursus 8 18.30 bis 20 Uhr Turnhalle der Tulla-Oberrealschule, Frauen und Männer.

Fröhliche Gymnastik und Spiele: Kursus 10 19.30 bis 21.30 Uhr Waldhofschule, Oppenweilerstraße 3, Frauen und Mädchen. Kursus 20 19.30 bis 21.30 Uhr Humboldtschule, Gartenfeldstraße 24, Frauen und Mädchen, Kursus 21 19.30 bis 21.30 Uhr Mädchenberufsschule L, Heberstraße 4, Frauen und Mädchen.

Schwimmen: Kursus 61 20 bis 21.30 Uhr Städtisches Hallenbad, Halle 2, Frauen und Männer.

Volkstanz: Kursus 130 20 bis 22.30 Uhr Oberlyzeumschule, Collinistraße, Burschen und Mädels.

Reiten: Kursus 88 19.30 bis 21.30 Reithalle im Schloß, Männer und Frauen.

Schießen: Kursus 97 17.15 bis 19.15 Uhr Schießhaus der Schützengesellschaft 08, Verlängerte Hafenstraße, Frauen und Männer.

Tageskalender

Montag, 9. September

Nationaltheater: „Hochwanger," Schauspiel von O. Eis. Roesgel, Miete B, 20 Uhr.

Autobusfahrt nach den Stadtrundfahrtleitungen: 18 Uhr ab Paradeplatz.

Autobussonderfahrten ab Paradeplatz: 14 Uhr Mutterstadt — Dannstadter Höhe — Assenheim — Ruppertsberg — Forst — Bad Dürkheim — Leistadt — Herxheim — Bellheim — Maxhof — Mannheim.

Kleinkunstbühne Bärbe: 20 Uhr Gastspiel „Pong mit 4 Akrobaten".

Tanz: Palasthotel, Kaiser Vaterland.

Kaffee Odeon: Konzert (Veränderungen).

Pfalzbau-Kaffee: 16 und 20 Uhr Kaffeetee und Tanz.

Lichtspiele: Universum: „Offiziere von der Pfalz". — Alhambra: „Der Himmel auf Erden". — Schauburg: „Die Heilige und ihr Narr". — Scala: „Kind ouer".

Ständige Darbietungen:

Städtisches Schloßmuseum: Geöffnet von 10 bis 12 und von 15 bis 17 Uhr.

Städtische Schloßbücherei: Ausleihe von 11 bis 12 und 17 bis 19 Uhr; Lesesäle von 9 bis 12 und von 15 bis 19 Uhr.

Was hören wir?

Dienstag, 10. September

Reichssender Stuttgart

5.45: Choral. — 6.00: Gymnastik. — 6.30: Frühkonzert. — 8.10: Gymnastik. — 10.15: Frauenfunk. — 11.00: Humor und Musik. — 12.00: Mittagskonzert. — 13.15: Fortsetzung des Mittagskonzerts. — 14.00: Allerlei von zwei bis drei. — 15.30: Blumenstunde. — 15.45: Tierstunde. — 16.00: Musik am Nachmittag. — 17.00: Nachmittagskonzert. — 17.45: Reichssendung: Reichsparteitag der Ehre 1935. Empfang und Begrüßung des Führers durch Staat und Partei im Rathaussaal. — 18.40: Volkswirt. — 19.00: Die Meistersinger von Nürnberg. — 22.20: Volkswirt. — 22.35: Reichsparteitag der Arbeit 1935. Hauptbericht vom Eintreffen des Arbeitsdienstes in Nürnberg. — 0.30: Tanzkonzert.

Deutschlandsender

6.00: Guten Morgen, lieber Hörer. — 6.10: Frühgymnastik. — 6.30: Fröhliche Morgenmusik. — 8.00: Morgenständchen für die Hausfrau. — 10.15: Wie Daniela Dietzschreur sind. — 10.30: Fröhlicher Kinderspaziergang. — 11.30: Die Verwendung deutschen Obstes. — 11.40: Trockene und Vogern von Heil- und Gewürzpflanzen. — 15.15: Die Frau in der deutschen Landwirtschaft. — 15.45: Bücherstunde. — 16.00: Vierundzwanzig Uhr spielt. — 17.40: Jugendfunkstunde. — 18.30: Musikalische Kurzweil. — 21.00: Das Prozeßgericht Greenshaus spielt. — 22.20: Eine kleine Nachtmusik. — 23.45: Die Meistersinger von Nürnberg.

SCHACH

Mitteilungsblatt des Kreises Mannheim im Landesverband Baden

Das Nauheimer Turnier

In der ersten Augusthälfte ging in Bad Nauheim ein internationales Turnier vonstatten. Der Kampf war spannend bis zur letzten Minute. Erst in der Schlußrunde kam Bogoljubow an die Spitze, da sein Hauptkonkurrent Engels gegen Andersen strauchelte.

Ergebnis: Bogoljubow 6 (aus 9), Engels, Eliskases je 5½, Opocensky 5, Ahues, Stoltz je 4½, Richter 4, Andersen, Dr. Rödl je 3, Grob 2½ Punkte.

Wir geben die Partie der beiden Erstplazierten wieder: Engels brachte dem Großmeister die einzige Niederlage bei.

Weiß: Engels. Schwarz: Bogoljubow.

1. d2—d4, Sg8—f6. 2. Sg1—f3, e7—e6. 3. e2—e4, d7—d5. 4. Lc1—g5, Lf8—b4.

Die Wiener Variante des Damengambits, womit Schwarz den Gambitbauern behaupten will.

5. Sb1—c3, d5×e4. 6. c2—e3, b7—b5. 7. a3—a4, c7—c6. 8. Lf1—e2, Lc8—b7. 9. 0—0, Lb4×c3. 10. b2×c3, Sb8—d7. 11. Dd1—c2.

Nach der Partie meinte Bogoljubow: „Ich habe nicht gewußt, was man gegen die Wiener Variante als Weißer spielt und war überrascht, daß diese einfachen Züge alles widerlegen".

11. — h7—h6.

In Verbindung mit dem nächsten Zuge von Schwarz ein Fehler. Die Schwächung der Königsstellung sollte besser unterbleiben.

12. Lg5—f4, 0—0. 13. Ta1—b1.

Völlig ausreichend, obwohl Tf1—b1 den Gambitbauern sofort zurückgewonnen hätte; aber für den geplanten Königsangriff steht der T auf f1 sehr gut.

13. — a7—a6. 14. Le2×e4, Sd7—b6. 15. Le4—d3.

Ein grober Fehler wäre Lb3: es folgte c5 mit der Drohung Le4 oder c5—c4.

16. c5—c4!, Sa4—b6. 17. c4—c5: Sb6—c8.

Schwarz richtet sich notdürftig auf die Verteidigung ein, aber die geringe Beweglichkeit seiner Figuren macht das sehr schwierig. Dazu kommt, daß der Königsflügel schwach ist und nicht hinreichend geschützt werden kann.

18. e3—e4, Kg8—h8.

Schwarz ist fast zur Untätigkeit verdammt. Die Schwäche der schwarzen Felder macht sich unangenehm bemerkbar.

19. De2—e2, Se8—e7. 20. Lf4—d6, Sf8—e8. 21. e4—e5, Se8×d6. 22. e5×d6, Se7—d5. 23. De2—e4, g7—g6?

Bessere Verteidigungsmöglichkeit bot noch Sf6.

24. Sf3—e5, a6—a5.

Eine leere Demonstration auf dem Damenflügel. Die Entscheidung fällt unterdessen auf der anderen Seite:

25. Tb1—b3, Kh8—g7. 26. Se5×f7! Sd5—f4?

Ein Gedankenfehler in verlorener Stellung. Der Sf7 durfte nicht genommen werden, z. B. Kf7:, Dg6#, oder Tf7:, Dg6+, Kf8. Dh6+ und der T greift entscheidend ein. Auch — Df6 hätte nach Se5 zum Verlust geführt.

27. Sf7×d8 Aufgegeben.

Problemschach

Rückkampf Harburg—Waldhof 1935.

Der Vorkampf der Problemgemeinschaften Waldhof gegen Harburg 1934 endete, wie damals berichtet, 27:27 unentschieden. Im Rückkampf war Waldhof glücklicher und siegte mit 23:22 Punkten knapp, aber verdient.

Ergebnis:

1. Platz:	W. Anders-Harburg	9 Punkte
2. Platz:	W. Koch-Harburg	8 „
3. Platz:	W. May-Waldhof	7 „
4. Platz:	W. May-Waldhof	6 „
5. Platz:	H. Mehner-Waldhof	5 „
6. Platz:	W. Wiese-Harburg	4 „
7. Platz:	K. Laier-Waldhof	3 „
8. Platz:	L. Keller-Waldhof	2 „
9. Platz:	W. Saumeitat-Harburg	1 „
10. Platz:	W. Stieber-Harburg	0 „

Preisrichter war J. Fischl-Erfurt.

Zum Lösen setzen wir heute zunächst wieder zwei Arbeiten des jüngst verstorbenen deutschen Problemmeisters v. Holzhausen vor. Beides sind Werke der neudeutschen Richtung, der er sein Schaffen fast ausschließlich zugewendet hatte.

Problem Nr. 128.

W. v. Holzhausen †.
D. Wschach 1914.

8 + 8 = 16.
Matt in 4 Zügen.

Problem Nr. 129.

W. v. Holzhausen †.
Skakbladet 1906.

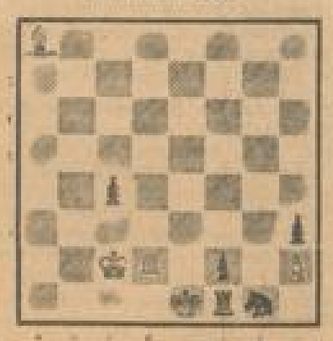

4 + 6 = 10.
Matt in 3 Zügen.

Zum Abschluß erlauben wir uns, ein eigenes Problem gleichfalls neudeutscher Prägung nachzudrucken.

Problem Nr. 130.

W. Lauterbach.
„Münchner Ill. Presse" 20. 8. 35.

11 + 9 = 20.
Matt in 3 Zügen.

Lösungen aus letzter Nummer

Problem Nr. 126: 1. La3!, Ka2: 2. Db8.
1. — ba. 2. De1+

Ein Effektstückchen mit der Hauptvariante: 1. La3, Ka2: 2. Db8, Ka3: 3. Da1#. Aehnliches hat Berger in einem großen preisgekrönten Vierzüger dargestellt.

Problem Nr. 127: 1. Lf3!, Lg3: 2. Lg5.
1. — Ld2. 12. 2. g4+

Ein Tempospiel. Nach sofortigem Lg5 fehlt noch Lg3: der erforderliche Wartezug, deshalb verschenkt Weiß erst durch Le3 ein Tempo.

W. L.

Aus dem Mannheimer Schachleben

Am Samstag, 21. September 1935, 20 Uhr, findet in der „Pergola" eine a. o. Mitgliederversammlung des Mannheimer Schachklubs statt. Auf der Tagesordnung steht u. a. Wahl des neuen Vereinsleiters. Vollzähliges Erscheinen der Mitglieder wird erwartet.

MARCHIVUM

Der Gerichtssaal

GERICHTSBERICHTE AUS NAH UND FERN

Das „Theater der versperrten Türen"

Nachtrevue der amerikanischen Unterwelt – Gangsters „spielen" vor ihren Opfern

Neuyork, Anfang September.

Mabel strahlte. Man hatte ihr die Handtasche geraubt. Da in den letzten Tagen verschiedene solcher Ueberfälle begangen wurden und man den Kerl nicht gefaßt hatte, bat die Polizei Mabel, doch einige Abende zum „Make up" zu kommen, und das macht ihr Vergnügen über diesen Fall verständlich. Denn diese tägliche „Nachtrevue" der Neuyorker Unterwelt ist gewöhnlichen Sterblichen sonst streng verschlossen. Oft werden dreistellige Dollarsummen für eine Karte geboten — umsonst. Das „Theater der versperrten Türen" wünscht keine Zuschauer. Man bekommt viel leichter die Geldtresore der Staatsbank gezeigt, als die Versammlung der „großen Fänger" und erst, wenn ein Dutzend Kontrollen ergeben haben, daß man bestimmt kein Abgesandter und Kundschafter von „unten" ist, erhält man eine Eintrittskarte dazu.

Detektive im Parkett

Ziemlich weit hinten in einem Saal der Polizeidirektion hat man Mabel und mir ein Plätzchen reserviert. Vorne sitzen in mehreren Reihen Amerikas gefürchtetste Polizeidetektive, in ein undurchdringliches Dunkel gehüllt. Die Hüte im Genick, die ewige Zigarette im Mund, die Arme meist auf die Stühle der vorderen Reihe gestützt, starren sie auf die „Bühne" und verfolgen das unheimliche Spiel. Die Dekoration könnte den Uneingeweihten vermuten lassen, daß hier eine leichtbeschwingte Revue in Szene geht. Wie ein riesiges Notenband ziehen sich mehrere Meter über die große weiße Fläche des Hintergrundes von links nach rechts, und dann erscheinen auch „Notenköpfe" — Menschenköpfe. Ein Dutzend Gestalten werden, von Polizisten streng bewacht, vorgeführt. Und jetzt erfaßt man auch den Sinn der „Notenlinien". An ihnen ist genau die Größe der Vorgeführten abzulesen, die man sonst vom Zuschauerraum aus nur fehlerhaft taxieren würde.

Nämlich werden in Neuyork und einmal in der Woche in den kleineren Städten der Vereinigten Staaten die Verbrecher, Unterweltler und großen und kleinen Uebeltäter der Kriminalpolizei vorgeführt. Diese Revue, „Make up" genannt, hat einen doppelten Sinn. Sie soll nicht nur dazu beitragen, noch ungeklärte Verbrechen aufzuhellen und die Täter zu erkennen, sie hat besonders auch den Zweck, die Personenkenntnis der Detektive zu vergrößern und aufzufrischen, damit die „Greifer", wenn sie jemanden festnehmen, gleich wissen, mit wem sie es zu tun haben und was der Betreffende schon alles auf dem Kerbholz hat.

Jetzt kommen die alten Bekannten,

Sie werden namentlich aufgerufen und treten, vom grellen Scheinwerferlicht geblendet, vor. Vorleben, Spitznamen, Hauptdelikte und Arbeitsverfahren werden verlesen, und wie Vorführdamen nähern sich die Aufgerufenen von allen Seiten zeitlos. Eben wird einer vorgeführt, der wie ein Bankier, stiller Buchhalter und solider Familienvater aussieht und doch ein berüchtigter Geldschrankknacker ist. Er spricht sehr leise und gibt sich reuevoll wie ein neugeborenes Kind.

Da ruft plötzlich eine Stimme aus dem Zuschauerraum herauf: „Jim, wo warst du am Siebzehnten vorigen Monats?"

Man sieht den Rufer nicht, weiß kaum aus welcher Richtung seine Worte fallen.

„Nicht da, wo Sie denken, Inspektor Higgins", kommt es herunter, und die Detektive lachen, weil der alte Gauner den Frager bereits an der Stimme erkannt hat.

„Na, scheint schon zu wissen, weshalb ich frage, Jim."

„Nein, nein, Herr Inspektor. Diesmal nicht. Wo ich am Siebzehnten war, kann ich Ihnen ruhig sagen. Aber es ist schon fünf Wochen her und ich führe kein Tagebuch. Muß erst mal überlegen."

„Hast Zeit bis morgen. — Den Mann bitte morgen zehn Uhr auf mein Zimmer. Ob-Drei-Achtundzwanzig.

Der „Raubüberfall" — polizeilich genehmigt

Ein Mann in Zivil hat sich neben uns gesetzt, begrüßt Mabel. Es ist der Beamte, der ihre Zeugenaussage aufgenommen hat. „Nun, es gibt noch schlimmere Gesellen, denen man begegnen kann, als Ihrem kleinen Handtaschenmarder", sagt er. — „Ich habe ihn doch nicht herausgefunden", entgegnet meine Begleiterin.

„Glaube ich. Wir haben ihn sicher auch noch gar nicht. Ich war dagegen, daß man Sie jetzt schon ruft. Es wird noch eine Weile dauern."

Ein junger Mann wird vorgeführt. „Wer kennt ihn? Name anscheinend falsch. Genaue Daten liegen noch nicht vor." Niemand kennt ihn. Rufe erschallen: „Sprechen."

Der junge Mann wird aufgefordert, zu reden. Soll aus seinem Leben erzählen. Dann muß er gehen, schließlich laufen und Handbewegungen machen, als wolle er noch etwas greifen. „Schneller. Wenn Sie nicht schneller laufen, lasse ich Sie sechs Stunden graben, bis Sie umfallen."

Der Bursche rennt auf der Bühne hin und her, von vorne nach hinten. Und plötzlich will Mabel aufschreien. Aber ihr Ruf erstickt in der Kehle. Der Beamte neben ihr hat ihre Hand ergriffen und meint: „Still, nicht schreien, Nichts merken lassen." — „Das ist er," sagt Mabel liebend, „wie er nach hinten lief, habe ich ihn erkannt. So lief er um die Ecke. Jetzt kommt mir auch das Gesicht bekannt vor." — „Täuschen Sie sich nicht?" — „Nein, bestimmt nicht."

„Ich glaube auch, daß Sie recht haben. Eine andere Dame, die er auch beraubte, hat ihn gestern ebenfalls erkannt. Wir wollten nur ganz sicher gehen." — „Kann man das Gesicht noch einmal etwas mehr aus der Nähe sehen?" — „Morgen, gnädige Frau, um elf Uhr auf meinem Zimmer. Auch die andere Dame wird erscheinen." — „Aber Sie sagten doch, Sie hätten ihn noch nicht, Herr Inspektor?" „Ich wollte Sie nicht beeinflussen, gnädige Frau, Laien täuschen sich sehr leicht. Also bis morgen . . ."

Und die „Nachtrevue: Make up" geht weiter.

Der falsche Kapitän

„Mein Motor ist explodiert" — Gauner auf Reisen

Berlin, 7. September.

Nach einem sogenannten „Grundsteller", der unter der Maske eines Kapitäns schon in einer langen Reihe deutscher Großstädte und auch in Amsterdam aufgetreten ist und der überall raffinierte Bauereien durchgeführt hat, sind von den Staatsanwaltschaften von Berlin, Hamburg und Lübeck sowie zahlreichen deutschen Polizeibehörden umfangreiche Fahndungsmaßnahmen in Gang gesetzt worden. Es handelt sich um den 52 Jahre alten Erich Brüllau, einen vielfach vorbestraften Verbrecher, der allein zwölf Strafen wegen Betruges hinter sich hat. Der Gauner pflegt in allen Großstädten Leute aufzusuchen, über deren Verwandten- und Bekanntenkreis er sich vorher genauestens informiert hat. Als angeblicher Kapitän Ernst Lührs oder auch Rickers, Kröger, Smith und Schulz aus Hamburg, schafft der äußerst redegewandte Betrüger, der den Eindruck eines biederen Seemanns zu machen versteht, Grüße von Verwandten und Bekannten aus Bremen, Hamburg, Lübeck und anderen Orten und gewinnt so das Vertrauen seiner Opfer.

Im Laufe des Gesprächs erzählt er dann, ihm sei dieser Tage ein Unglück zugestoßen. An seinem Schiff, das vor Spandau oder Tegel liege, sei der Motor zerknallt, und da er im Augenblick nicht das nötige Geld für die Reparatur zur Verfügung habe, weiß er gar nicht, wie er weiterkommen solle.

In der Regel gelingt es auf diese Weise dem Gauner, die Betreffenden zu veranlassen, ihn mit Beträgen bis zu 50 Mark aus der „Verlegenheit" zu helfen, um dann sofort von der Bildfläche zu verschwinden. Allein in Berlin hat Brüllau in der letzten Zeit in zwölf Fällen erfolgreich mit seinem Trick „gearbeitet". Außerdem ist er auch in Lübeck, Hamburg, Wuppertal, Düsseldorf, Travemünde, in Potsdam und verschiedenen anderen Orten aufgetreten, wo er überall zahllose Opfer gefunden hat. Sogar in Amsterdam hat er sich nicht gescheut, kürzlich mehrere Leute empfindlich zu prellen.

Brüllau, vor dem hiermit dringend gewarnt wird, ist etwa 1,70 Meter groß, schlank, hat volles, graumeliertes Haar, kurzen graumelierten Schnurrbart, Kaiser, längliches Gesicht, blaugrüne Augen und spricht Hamburger Dialekt. Er trägt gewöhnlich einen dunkelblauen Anzug und legt ein äußerst gewandtes Wesen an den Tag.

Die „Afienfahrt" des Privatdetektivs

Mit Bildern von einer Segeljacht auf Dummenfang

Berlin, 7. September.

Mit phantastischen Schwindeleien arbeitete seit nunmehr sieben Jahren ein gerissener Betrüger, dem jetzt endlich von der Berliner Kriminalpolizei sein schmutziges Handwerk gelegt werden konnte. Es handelt sich um den 20 Jahre alten „Privatdetektiv" Friedrich F., dem sein letzter gelungener Coup, bei dem er einen jungen Norweger um 1250 Mark begaunert hatte, zum Verhängnis wurde. F. hatte sich in großer Auflage Photos herstellen lassen, auf denen seine seetüchtige Segeljacht und er selbst in einer stolzen Paradeuniform zu sehen war. Mit diesem Rüstzeug versehen ging er auf den Dummenfang. Jedesmal wandte er denselben Trick an, indem er seinen Opfern, denen er sich vorsichtig genähert hatte, das Märchen auftischte, gerade eine große Organisation aufzuziehen, um eine Auslandsstudienreise nach Asien anzutreten.

Von allen Seiten flossen ihm größere Beträge zu. Wenn der gerissene Bursche dann nichts mehr von sich hören ließ, und die Betrogenen Erkundigungen einzogen, erkannten sie, daß sie einem Schwindler ins Garn gegangen waren.

Bei seinem Kreuzverhör legte F. das Geständnis ab, daß er seit sieben Jahren von den nicht unerheblichen Erträgnissen aus seinen Schwindelmanövern einen guten Tag gelebt hatte. Die Gelder, die er seinen Opfern abgeknöpft hatte, hat er restlos für sich verbraucht. Um auch nach außen hin entsprechend auftreten zu können, hatte er sich einen Kraftwagen zugelegt, auf dessen Bezahlung allerdings der Kraftwagenhändler noch heute wartet.

Drei Todesurteile im Spionageprozeß von Irkutsk

— Moskau, 8. Sept. Das Kriegsgericht in Irkutsk hat drei ehemalige Offiziere der zaristischen Armee, die der amtliche Bericht als „Weißgardisten" bezeichnet, zum Tode durch Erschießen verurteilt. Wie die offiziöse Sowjetagentur TASS berichtet, sei im Verlauf des Prozesses die terroristische Störungstätigkeit dieser Weißgardisten und ihrer ausländischen Auftraggeber voll und ganz aufgedeckt worden. Es konnten angeblich Verbindungen mit der Militärmission eines bestimmten ausländischen Staates aufgedeckt werden.

BILDER VOM TAGE

Die Kamera sieht in die Welt

Bei den deutschen Manövern in der Lüneburger Heide

erschwerten die Truppen der zurückgehenden Partei die Verfolgung durch zahlreiche Straßensperren. Wie die Aufnahme zeigt, mußten die Pioniere der verfolgenden Truppen erst durch zeitraubende Sprengungen die Hindernisse beseitigen. (Scherl's Bilderdienst, M.)

Die französischen Manöver in der Champagne

Manöver im Zeichen eines Höchsteinsatzes motorisierter Truppen, deren Schnelligkeit und Beweglichkeit von ausschlaggebender Bedeutung waren. So spielten die modernen Panzerwagen, wie sie in unserem Bilde auf einer Landstraße bei Reims gezeigt werden, eine große Rolle. (Weltbild, M.)

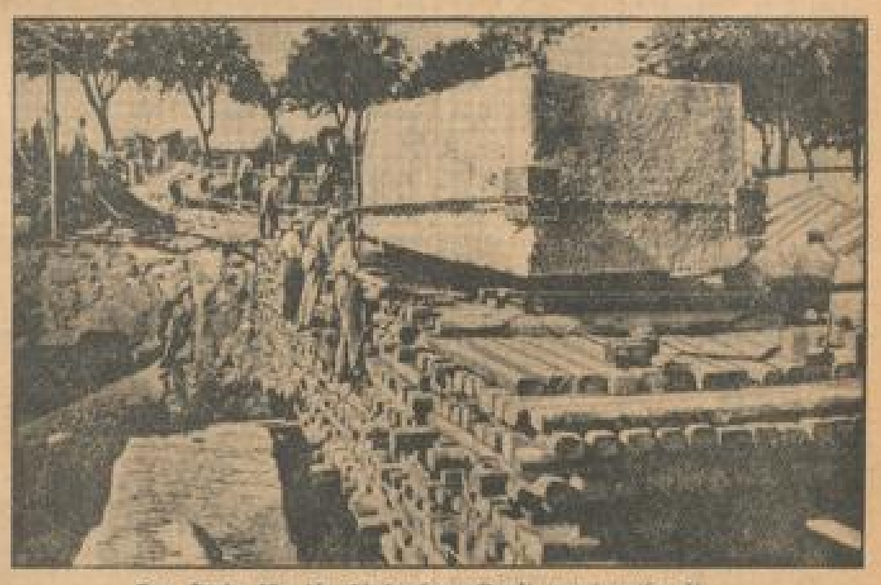

Der Stein für die Hindenburg-Gruft transportbereit

Der riesige Findlingsblock, der zum Deckstein der Gruft Hindenburgs bestimmt ist, wurde an seiner Fundstätte an der ostpreußischen Seenlandküste roh angehauen und wird nun nach dem Tannenberg-Denkmal transportiert werden. (Weltbild, M.)

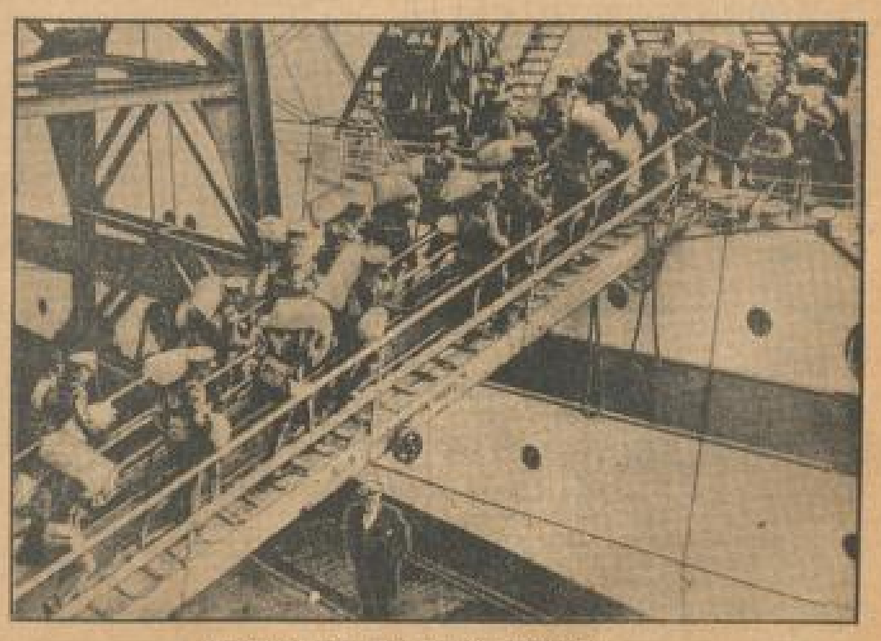

England rüstet für alle Möglichkeiten

Im Hafen von Southampton gehen Truppen an Bord eines Dampfers, der sie nach Malta zur Verstärkung der dortigen englischen Garnison bringen soll. (Weltbild, M.)

Vermischtes

— **Die indischen Tempelpriester** des Bezirks **Tanjore** zeigten bereits seit einigen Jahren laufend **Diebstähle in den Tempeln an.** Abgesehen von der Pietätlosigkeit eines solchen Verbrechens waren damit auch erhebliche materielle Verluste verbunden, denn die gestohlenen Tempelgegenstände, meistens Götterbilder, repräsentierten einen sehr großen Wert. Als die Klagen und Anzeigen nicht abnehmen wollten, wurde ein Detektiv mit der Aufklärung beauftragt. Er stellte zunächst fest, daß die gestohlenen Werte nicht im Bezirk verblieben. Alle polizeibekannten Hehler wurden einer strengen Kontrolle unterzogen, ohne daß sich irgendein Verdacht ergab. Die Diebe mußten also aller Wahrscheinlichkeit nach eine gut organisierte Bande bilden, der nicht leicht beizukommen war. Der beauftragte Detektiv wandte nun eine List an. Er gab sich als reicher Amerikaner aus und suchte Beziehungen zu jenen Kreisen, die für Geld alles tun. Diesen gegenüber äußerte er den Wunsch, Tempelschätze kaufen zu wollen, und bot jeden Preis. Mit dieser Irreführung hatte er Erfolg und kam mit der Diebesbande in Verbindung. Es stellte sich schließlich heraus, daß die Leute nach einem besonderen System arbeiteten. In unbewachten Augenblicken nahmen Eingeborene aus den Tempeln die Wertobjekte mit, die dann zu sicheren Persönlichkeiten gebracht wurden. Meistenteils handelte es sich bei diesen um Gemeindevorsteher größerer Dörfer. Dann wurden die Tempelschätze verpackt und unter falscher Deklaration nach Amerika verschickt. Die Bande verdiente an diesen Verbrechen nach den Feststellungen des Detektivs 3000 Pfund Sterling im Jahr. In Verfolgung der Straftaten wurden jetzt 15 Personen verhaftet, darunter zwei Gemeindevorsteher, bei denen man bei einer Haussuchung einige gestohlene Götterbilder fand. Die Verbrecher sehen einer strengen Bestrafung entgegen.

•

— **Blinde Passagiere** sind der Schrecken der Schiffskapitäne. Sie sind, wenn sie sich vorher nicht selbst verproviantiert haben, unvorhergesehene Kostgänger, machen unangenehme Unterhandlungen mit den Behörden erforderlich und ziehen schließlich zumeist auch noch dem Schiffsführer eine Bestrafung seitens seiner Reederei zu. In einzelnen afrikanischen und südamerikanischen Häfen sind die blinden Passagiere geradezu zu einer Landplage geworden. Es handelt sich zum Teil um Leute, die berufsmäßig zur See reisen, ohne dafür zu zahlen oder zu arbeiten. Man kann sich vorstellen, daß sich die Seeleute mit allen Mitteln gegen die gefürchteten „Landstreicher" des Meeres zu schützen suchen. Erst vor wenigen Monaten haben Prozesse gegen skandinavische Kapitäne der Oeffentlichkeit bewiesen, wie unendlich schwer den blinden Passagieren beizukommen ist. Als der finnische Fracht- und Passagierdampfer „Atlanta" kürzlich auf seiner Fahrt von Buenos Aires nach Helsingfors die Mitte des Atlantik erreicht hatte, meldeten sich plötzlich beim Kapitän vier reichlich herumgezackumene Männer und gaben an, sie seien blinde Passagiere und hätten unerträglichen Hunger. Dem Kapitän blieb nichts anderes übrig, als die vier Leute in seine Mannschaft einzureihen, damit sie wenigstens mit ihrer Arbeit ihr Essen verdienten. In Gdingen sollten sie dann den Behörden übergeben werden. Offenbar waren zwei von den blinden Passagieren über diese Aussicht nicht sehr erfreut. Sie sprangen plötzlich über Bord, als sich der Dampfer im Nord-Ostseekanal in der Nähe von Königsförde befand. Die Wache beobachtete noch, wie die beiden Flüchtlinge schwimmend das Ufer erreichten und im Gebüsch verschwanden. Man verständigte die Polizei, die augenblicklich eine Streife an das Kanalufer entsandte. Es gelang auch, die flüchtigen blinden Passagiere zu verhaften. Es sind zwei Ausländer, die vorläufig in Haft behalten werden, bis sich Gelegenheit bietet, sie in ihre Heimat zurückzuschicken.

Eine Stadt der Zelte

Die Vorbereitungen zum Reichsparteitag, der vom 10. bis 16. September in Nürnberg veranstaltet wird: Das riesige Zeltlager für die Kundgebungen der Hitlerjugend ist bereits fertig aufgebaut. (Weltbild, M.

Blutrache um eine Schönheit

Sieben Opfer eines Familienkrieges

Belgrad, im September.

In dem Dorf Buzanje an der jugoslawisch-albanischen Grenze fanden Zollbeamte die Leiche eines Mannes. Unzweifelhaft war der Betreffende ermordet worden, denn sein Körper wies eine Anzahl Schußverletzungen auf, von denen jede tödlich gewesen sein mußte. Nach den ganzen Umständen war darauf zu schließen, daß der Ermordete von seinen Mördern eingekreist worden war. Die behördlichen Ermittlungen ergaben, daß es sich bei der Leiche um einen gewissen Arnaut Mustafa Bilde-lic handelte, der aus Buzanje stammte. Als man aber weitere Erhebungen anstellen wollte und einige Dorfbewohner als Zeugen vernahm, zeigte es sich, daß die Leute schweigsamer waren, als das sonst der Fall zu sein pflegte. Irgendein Geheimnis mußte ihnen die Zunge lähmen, und es gab in dieser Zeit allerlei Getuschel und Gerede.

Dieses Geheimnis war den Eingeweihten wohlbekannt. Sie kannten alle die schöne Fatima, eines der reichsten Mädchen aus dem Dorfe, der alle Burschen aus der ganzen Umgegend nachliefen. Sie aber war stolz und sah keinen der jungen Leute an, so daß sie schließlich als hochmütig verschrien war. Dann gab es eine große Ueberraschung, als man im Dorf erfuhr, daß ein Knecht namens Boris die Gunst des schönen Mädchens errungen hatte.

Eines Tages trat dieser Knecht in das Haus von Fatimas Vater und drehte verlegen die Mütze in den Händen. Der Bauer fragte ihn nach seinem Begehr und der junge Knecht erklärte ihm, daß Fatima und er sich liebten und daß er die Hand des Mädchens erbitte. Der Bauer fuhr auf. Ob Boris denn wahnsinnig geworden sei. Er wolle nicht davon sprechen, daß er, Boris, nichts besitze und Fatima als reiches Mädchen gelten könne, denn er gehöre nicht zu jenen Leuten, die durchaus Besitz zu Besitz bringen wollen, denn auch er habe das Glück seiner Tochter im Auge. Aber es verstoße gegen die heilighaltene Stammessitte, wenn Fatima einen jungen Mann aus demselben Dorfe heirate. Und in dieser Hinsicht sei er unerbittlich und müsse daher die Bewerbung ablehnen.

Boris erzählte die Abfuhr, die er erhalten hatte, schon an demselben Tage Fatima. Das temperamentvolle Mädchen entschloß sich, alles in Bewegung zu setzen, um den Geliebten doch noch als Ehemann zu erhalten. Sie wandte sich an den Pfarrer, der aber jede Diskussion über den Fall ablehnte. Fatima hatte aber noch einen Onkel, einen modern denkenden Mann, der ein großes Geschäft in Belgrad hatte und es mit den alten Sitten nicht mehr so genau nahm. Diesen Onkel gewann sie für ihren Plan, und als er einmal bei seinem Bruder zu Besuch weilte, erörterte er auch die Frage dieser Heirat. Man könne nicht dem Glück Fatimas wegen überalterter Anschauungen im Wege stehen. Und in einer so wichtigen Frage könne auch der Vater des Mädchens nicht allein entscheiden. Ein Familienrat müsse einberufen werden, der dann darüber bestimmen werde, was zu geschehen habe. Man lebe nicht mehr im Mittelalter, wo sich junge Menschen wehrlos unter Gelege beugen mußten, die für andere Zwecke gemacht waren. Schließlich stimmte man dem Onkel zu und der Familienrat wurde einberufen.

Der Onkel war ein Diplomat. Einige der an dem Familienrat teilnehmenden Verwandten hatten ihn gebeten, sie finanziell zu unterstützen. Der Onkel hatte das getan und konnte nun damit rechnen, daß er die Stimmen der Unterstützten für sich gewonnen hatte. Er hielt im Familienrat einen Vortrag, und man kam abschließend überein, daß Fatima ihren Boris heiraten könne. Die Hochzeit wurde mit großem Pomp gefeiert und alles schien sich einem glücklichen Ende zuzuneigen.

Mit dieser Heirat war die Tradition der Stammessitte beleidigt worden. Der Onkel mochte ein noch so großer Mann sein, in den Augen vieler Dörfler war er ein Abtrünniger, und für solche Menschen gibt es nur ein Urteil, den Tod. Seit vielen Jahrhunderten ist das in Buzanje so üblich, und kein Staatsgesetz hat das ändern können. Als der Onkel am Tage nach der Hochzeit sich in einem Wagen abends zur nächsten Bahnstation begeben wollte, wurde er von unbekannten Tätern erschossen. Das Pferd, das den Wagen gezogen hatte, fand man angebunden an einem Chausseebaum. Die Täter waren trotz aller behördlichen Bemühungen nicht zu ermitteln.

Seit jenem Tage herrscht Blutrache zwischen der Familie des Onkels und einer anderen Familie in Buzanje, auf die der Verdacht jenes Mordes gefallen ist. Mit grauenerregender Pünktlichkeit wird in jedem Jahr um die Zeit des ersten Mordes ein männliches Mitglied einer der beiden Familien erschossen aufgefunden. Sie leben stets in Angst vor dem Meuchelmord, und die Frage, wer der Nächste sein wird, der dem furchtbaren Geschick erliegt, tötet alle Lebensfreude. Sieben Opfer sind seit 1923 zu beklagen, deren letztes der eben aufgefundene Wilhelic war. Und wenn die Behörden nicht radikal eingreifen, werden noch andere Opfer für das Glück der schönen Fatima fallen.

•

— **Bei einer großen chemischen Firma London** sind **Giftstoffe**, die leicht ausreichen, 1500 Personen zu töten, **gestohlen worden.** Scotland Yard hat bereits umfangreiche Vorsichtsmaßregeln getroffen, um mögliches Unheil zu verhindern. Durch den Rundfunk sind Warnungen ausgegeben worden, und in allen Schulen haben die Kinder besondere Weisungen erhalten, wie sie sich, falls sie einem von diesen Gästen begegnen, verhalten sollen. Der Diebstahl ist einer von vielen in ähnlicher Weise durchgeführten Chemikaliendiebstähle der letzten Zeit. Ein Teil der Chemikalien wird von der photographischen Industrie benutzt. Auffallend ist, daß sich die Diebe in jedem Falle höchst sachverständig ganz bestimmte Drogen ausgesucht und manche wertvolleren Gegenstände unberührt gelassen haben. Scotland Yard glaubt, es mit einer besonders gefährlichen Spezialistenbande zu tun zu haben.

•

— **Ein Lotterieglück mit Hindernissen** hat sich in **Bielefeld** anläßlich der letzten Ziehung der Preußisch-Süddeutschen Klassenlotterie ereignet. Es war dabei ein Gewinn von 50 000 Mark auf das Los Nr. 387 883 gefallen, das zu einem Achtel auch in Bielefeld gespielt wurde. Die glückliche Gewinnerin bewahrte das Los jedoch in einer Handtasche auf, die ihr eines Tages gestohlen wurde. Während nun die Tasche mit dem übrigen Inhalt von dem Diebe fortgeworfen wurde und bald wiedergefunden werden konnte, ist das Glückslos, auf das ein Anteil von 5000 Mark entfällt, bisher verschollen.

Verlobung im englischen Königshaus

Der Herzog von Gloucester, der dritte Sohn des Königs von England, und Lady Alexandra-Douglas-Scott, die Tochter des Herzogs von Buccleuch, haben sich verlobt. Der Herzog von Gloucester ist 30 Jahre alt, seine Verlobte zwei Jahre jünger. (Weltbild, M.

Wirbel um Renate

Roman von **Alfred Heller**

1

Die breiten Schaufelräder begannen zu klatschen; langsam rückte der Bord des Dampfers zurück, glitt ab. Die Lohndiener der Hotels begannen, ihre Gefangenen zu sortieren, und suchten Ordnung in die heillos verwickelten Gepäckknäuel zu bringen.

Mitten in dem Gewirre stand — breitschultrig und breitgekrempt, wie ein Torpedobootsmann — der kleine Hassel in schlohweißer Tennisjacke und fescher, bunt gewirkter Sportmütze, mischte sich mit seinem Seidentüchlein, dem „Kokettierfetzen", eine symbolische Träne ab und ließ es dann gegen das entweichende Schiff wehen.

Auch von dort wehte und flatterte es zurück. Dort stand aufgereiht die ganze Familie Brösemann und winkte aus Leibeskräften, besonders die beiden Brösemädchen Annemarie und Lieselotte, und alle vier dachten so ziemlich das gleiche. Es hätte sich im arithmetischen Mittel etwas auf die einfache Formel „Schade —!" oder „Netter Kerl!" bringen lassen.

Der nette Kerl Hassel winkte noch immer; aber er sah schon lange nicht mehr hin.

Er verfolgte vielmehr — sozusagen mit einem Auge — die Gruppe neuer Hotelgäste, die sich, unter Anführung des Lohndieners Karl, eben anschickte, die zwei oder drei Dutzend Schritte zurückzulegen, die sie von der Pforte des Seehotels trennte, wobei aus irgendeinem geheimnisvollen Grunde alle Damen die gleichen neugierig kritischen, ein wenig besorgten Gesichter zeigten, während die Herren eine Art älterer und energischer Entschlossenheit zur Schau trugen.

Mit dem anderen Auge aber betrachtete er eingehend eine junge Dame, welche neben ihrem Koffer — einem abgetragenen, altmodischen Lederkoffer — stand und anscheinend darauf wartete, bis der ganze Rummel vorüber wäre.

Er fand einiges an ihr, das ihm bemerkenswert erschien, vor allem die tadellose Gestalt — Herrgott, was waren diese braven, netten Brösemädchen dagegen für ausgemachte Vogelscheuchen —; dann diese ungewöhnlichen grauen Augen, die etwas von dem Silberschimmer eines reifen Haferfeldes hatten, über das der Wind streicht; dann drittens — und viertens — und schließlich sah sie so „taku" aus, und das erschien ihm am ungewöhnlichsten und gefiel ihm am besten. Außerdem erinnerte ihr Haar an das feine braune Fell der Vorstehhündin Thekla, die den Inhalt seiner Kinderjahre geblidet hatte . . .

Nein, ausgeschlossen! Sie kam nicht ins „Seehotel". „Schade!" sagte er, wie vorhin Familie Brösemann, und dann lief er der von Karl geführten Karawane nach. Denn er war schließlich nicht dazu angestellt, auf dem Dampferstieg hübsche Mädchen zu fixieren, die augenscheinlich die Konkurrenz bevorzugten, das „Bellevue", die „Neue Post" oder die „Pension Schroll", sondern er, Dr. Otto Hassel, war leider nun einmal „Grüßer" im „Seehotel", und ein Grüßer muß dabeisein, wenn seine Gäste kommen, und sich um sie kümmern, nicht um Fremde . . .

Renate Innhöft stand noch immer, die Hände in den Taschen der grauen Kostümjacke, neben ihrem Koffer. Sie fühlte die Wärme der vormittägigen Julisonne, die auf die Planken brannte, spürte den Duft von Wasser und warmem Holz, der sie heimelig an „Schwimmschule" erinnerte, sah einen Mückenschwarm, der über den Geländerpfosten in fraulos unermüdlichem Kreisen in der zitternden Luft pendelte, und dahinter den glitzernden Schild der stahlblauen Wasserfläche, sah über ihr, den jenseitigen Horizont begrenzend, die anmutig geschwungenen Linien grüner, waldbeschatter Almberge, zwischen denen, höher und ernster, wochgraues Geiels mit Gipfeln und Graten hervorlugte.

Sie wußte natürlich noch nicht, daß diese Berge ebenso hübsche Namen tragen, wie Pfingstkögerl, Grüne Wand, Habicht und Herber Jahn. Aber das wäre auch gar nicht nötig gewesen, um das alles schön und angenehm zu empfinden, wenn man Zeit und Geld hatte.

Ihr fehlte beides. Es war für sie belanglos, wie diese hübschen Berge hießen, gehörte nicht zur Sache — so, wie dieser komische kleine nette Kerl, der dem Dampfer nachgewinkt und sie dabei immerzu angestarrt hatte, aus blanken braunen Jungenaugen . . .

Uebrigens: Da fing sie eben ganz von ungefähr noch einen Blick, einen kurzen, zerstreuten, und der kam aus ganz anderen Augen, die in ihrer übermäßigen Helle an die Farbe kleiner malachitblauer Gletscherseen erinnerten und in einem scharfkantigen, holzgeschnittenen Mannsgesicht standen, das braun verwittert aussah, wie das sonnen- und luftgeselchte Lärchenholz der kleinen Heustadel ganz oben auf den Almwiesen.

Und beides, Augen wie Gesicht, gehörte zu einem Menschen, der in einem zierlichen, nickelfunkelnden Motorboot saß, das mit leise klopfendem Motor in den Dampferwellen am Steg schaukelte. Aber er sah schon nicht mehr auf Renate Innhöft, dieser Kerl mit dem braun geschnitzten Gesicht und den Eisenbetonschultern, sondern blinzelte wieder über das glitzernde Wasser, zum Pfingstkögerl hinüber, oder wie sonst diese Berge hießen. Auch das ging sie nichts an und war belanglos . . .

Renate Innhöft gab sich einen Ruck, hob den Koffer und verschwand mit ihm hinter der Tür, über der die Aufschrift „Gepäckablage" zu lesen war.

Als sie zwei Minuten später wieder herauskam, hatte sie nur noch eine Aktentasche in der einen und eine Liste in der anderen Hand.

Neben dem Dampferstieg, wo die zwölf Ruderboote des Bootsverleihers Vermoser lagen, sah der Vermoser-Loisl in der „Mixe" und hutschte sich.

Dort blieb Renate stehen und fragte nach dem Geschäft des Herrn Kneidinger.

Der Loisl schaukelte noch eine Weile, bevor er sich zu einer Antwort entschloß. „Da is eh!" sagte er endlich mit der ganzen Verachtung, die einem Fremden im allgemeinen und einer so blöden Frage im besonderen zukam, indem er mit seinem kleinen, schmutzigen Daumen über die Schulter zeigte. Dann hutschte er weiter, daß das Wasser nur so klatschte.

Ja, da war das Schild „Matthias Kneidinger", mit mächtigen roten Buchstaben auf Goldgrund. Und zwischen den Spiegelscheiben — wirklichen, versicherten Spiegelscheiben —, hinter denen sich zehn Dutzend der verschiedensten Unentbehrlichkeiten von der Nähmaschine bis zum Kragenknopf zur Schau stellten, liefen ähnlich prächtige Schilder herab, die im Kabelstil die wesentlichsten und repräsentativsten Artikel des Hauses Kneidinger ankündigten.

Ja, es stimmte! Das war Herr Matthias Kneidinger, der als erster auf ihrer Liste stand.

Zweimal grub sie die Fingerspitzen in die Handballen, dann ging sie hinein.

Im Laden gab es eine Art kleinen Kurzschluß, als sie eintrat. Alles drehte die Hälse nach ihr; die beiden deutschen Rucksackturnisten, die Ansichtskarten und Zigaretten kauften und sich dabei über die urkomischen österreichischen Ausdrücke zerkugelten; der Dacherl-Vinzenz aus Schwendt überm See drüben, der mit Herrn Kneidinger wegen einer Holzsache diskutieren wollte und sich zur Einleitung eine Peitschenschnur, zwei Kilo Dreiernägel und ein Paket Viehsalz einhandelte; und die beiden Gehilfen, der Herr Anton und der Siwerl.

„Küß' die Hand, Gnädigste!" sagte der Herr Anton weltgewandt und neigte sich, die Hände auf die Glastafel der Budel gestützt, verbindlich vor. „Womit kann ich dienen?"

Der von Renate geäußerte Wunsch nach einer kurzen persönlichen Rücksprache mit dem Herrn Chef erzeugte zwar an seinem Gesicht einen leichten Schatten von Mißtrauen, der aber unverzüglich wieder von dem hellen und geheimnisvollen Nimbus aufgelöst wurde, der von ihr auszugehen schien.

Herr Anton verschwand also hinter einer mit Säcken und Kisten zu drei Vierteln verrammelten Tür, kam wieder, und hinter ihm erschien, den nackten Oberkörper halb aus der Oeffnung schiebend und sein gerötetes, rundes Gesicht neugierig vorstoßend, Herr Matthias Kneidinger.

Er schien angenehm enttäuscht. „Ah so — Bitte!" sagte er mit einer etwas verfetteten, schnaufenden Stimme und schob den hindernden Sack Reis mit einem Fußtritt zur Seite, während er fieberhaft die Windungen seines Gehirns krampfhaft nach einer Erklärung durchsuchte. Es kam aber nichts heraus als eine vage Vorstellung: Schauspielerin — vielleicht Filmaufnahme oder so.

(Fortsetzung folgt)

MARCHIVUM

SPORT DER NMZ

Morgen-Ausgabe — Montag, 9. September 1935 — 146. Jahrgang — Nr. 413

Ueberraschungen in der Gauliga

VfR spielt in Mühlburg unentschieden — Waldhof verliert in Pforzheim 0:3 — Ein glatter Sieg des VfL Neckarau
Viernheim und Bröttingen geschlagen

Gau XIII Südwest

FV Saarbrücken — Wormatia Worms 1:4
FC Pirmasens — Union Niederrad 1:2
Eintracht Frankfurt — Borussia Neunkirchen 1:1
Opel Rüsselsheim — FSV Frankfurt 2:2
Kicker Offenbach — Phönix Ludwigshafen 1:1

Gau XIV Baden

VfL Neckarau — Phönix Karlsruhe 4:1
VfR Mühlburg — VfR Mannheim 2:2
1. FC Pforzheim — SV Waldhof 3:0
Amicitia Viernheim — Karlsruher FV 1:2
FC Freiburg — Germania Bröttingen 1:2

Gau XV Württemberg

SV Feuerbach — FV Zuffenhausen 1:1
Spfr Eßlingen — VfB Stuttgart 1:1
Stuttgarter Kickers — 1. SSV Ulm 1:0
SpVg Cannstatt — Spfr. Stuttgart 1:2
FV Ulm — SC Stuttgart 3:3

Gau XVI Bayern

FC 05 Schweinfurt — SpVg Fürth 0:1
ASV Nürnberg — Bayern München 0:3
1. FC Bayreuth — 1. FC Nürnberg 1:7
FC München — 1860 München 0:3
Wacker München — BC Augsburg 2:2

Ein feiner Sieg von Neckarau

VfL Neckarau — Phönix Karlsruhe 4:1 (2:0)

Schon das erste Punktespiel der Gauliga in Mannheim zeigte klar den starken Unterschied zwischen privaten und offiziellen Treffen. Da fällt bei Phönix Karlsruhe in erster Linie auf, daß gegenüber den verflossenen Jahren eine einschneidende Umstellung der Mannschaft erfolgte insofern, als die Hauptspielkraft der Karlsruher — Barwanitz — von seinem gewohnten Verteidigerposten in die Läuferreihe geschoben wurde, während Scholer von hier auf den rechten Flügel wanderte. Wenn auch Lorenzer, als Ersatzmann der Mannschaft, bei diesem Spiel wieder die Torsicherheit verschickte, so wurde doch die direkte Torbedrohung wesentlich geschwächt. Noch schwerer aber dürfte ins Gewicht fallen, daß Phönix von seiner gewohnten vorbildlichen Taktik des Sicherungsspiels (vier Stürmer) nicht abgeht. In den vergangenen Jahren wurde schon einmal darauf hingewiesen, daß Phönix durch diesen Stil seine Meisterwürdigkeit verscherzen würde, was auch für sich Spielheit, wenn keine Aenderung eintritt, seine Erfüllung finden dürfte. Meiner vermißte man eine alte deutsche Ueberlieferung: Das Flachspiel. Erst gegen Schluß wurde dieses angelegt, und gleich kam mehr Zug und Fug in die Sache — aber zur Wendung des Erfolges reichte eben das flinke Rad der Angriffsreihe, deren geschickte Vorstöße meist abgeblockt werden konnten. Wie schon erwähnt, erwies sich das Schlußdreieck schwächer als früher, denn auch Maier hat die einstige Sicherheit ohne die Mannschaften Vordermann nicht mehr. Das entscheidende zweite und dritte Tor fiel indirekt auf gefährlichste Kombination zustande. Das erstere nach Verfehlen eines Einwurfes von Hofmann, das letztere auf schwache Abwehr eines nicht scharfen Schusses, Umstellung und verfehlte Taktik wirkten somit zusammen, um ein Ergebnis herauszubringen, das man von Phönix nicht gewohnt ist.

Die Neckarauer gingen mit einem Feuereifer aus Werk, der klar erkennen ließ, daß diese alte Kampfmannschaft im Punktespiel ihr eigentliches Element hat. Allerdings traf auch unser Zweifel, daß in der letzten Woche stark trainiert wurde, sonst wäre der schlagartige Unterschied in den Leistungen der letzten Zeit nicht zu verstehen. Die Kicker waren in jeder Reihe geschlossener und aufeinander abgestimmter; vor allem zeigte sich die ergebnisreiche Taktik — vollbeweglicher, durchschlagskräftiger Angriff, von den Läufern und Hinter heraus richtig geführt — als erfolgreicher. Meist am Schlußpfeife und an der Läuferreihe kann etwas auszusetzen, so war der Sturm noch nicht ganz abgerundet. Das Attribut waren die Flügel. In der Mitte stand zum erstenmal der Jungmann Sohl, dem nur die körperliche Reife fehlt, den Mittelstehen wirksam auszunützen, Technisch und an Uebersicht bereits er nur Überraschen. Die Außen legte er sehr gut zu und hier und da tauchte auch der Schuß auf. Vor allem merkte man kein Hemmnis. Das erste Auftreten alle mit Gut. Ob er beständig beibehalten werden kann, können erst die hohen Anforderungen eines Serienablaufs erweisen. Es war ein beachtlicher Wagnis, diese Neuerung bei einem Gegner wie Phönix zu bringen, aber es hat sich schließlich ausgezahlt. Müller erwies sich im Sturm wiederum als anderswo — nur Benner ist bei aller Schlußkraft kein Torschütze. Alles in allem ein überzeugend komplexer Auftritt der Neckarauer, bei dem sie aber nicht in den Fehler verfallen dürfen, ihn als bereits erreichte, letztgültige Form zu nehmen. Aber jedenfalls ein aufmunternder, die Zuversicht stärkender Ausgangs- und Stützpunkt. Nun heißt es, nicht mehr locker lassen!

Das Spiel begann bei Mückenhitze für die Platzelf in entnervender Weise, denn schon nach wenigen Minuten erzielte Hofmann auf Flanke von Strickel, Sich und placiert, die Führung. Im Spielfeld und im Zuschauerteil merkte man die Hindung des Punktschnackers dieses ersten Mannheimer Gauligatreffens. Der kämpferische Einsatz bringt manche Unebenheit der Aktionen beiderseits. Meier verteidigt — allerdings gegen die Sonne stehend — einen hoch kommenden Strafstoß Hofmanns als Halte einer Demolierung um den Ball: Gröhle schießt aus dem Gewühl und Wirbel, das schließende Gelbsch aufnehmend, knallt meisterhaft und Scheibgestellung 2:0. Dabei Ecke 6:0 bis zur Pause.

Nach Wiederbeginn ist die Sonne verschwunden und bietet so keine Vor- und Nachteile für die Parteien mehr. Auf schnellen Ball von Wahl, den der herausgeglaubte Meier zur mühig wehrt, knallt Strickel freistehend 3:0, was die Sache für Phönix verloren heißt. Auf einen von der Verteidigung abgeschlagenen Ball treibt Müller, Meier am Platzer überschreitend, gar 4:0; aber dann gelingt der Zusammenheit von Jäger-Roe der einzige Gegentreffer. Bei diesem 4:1 hielte es trotz großer Anstrengungen der von Müller spielenden Karlsruher, da Neckarau auf sich erhöhter Basis einen letzten Einsatz nicht brauchte und mehr die Behauptung des Ergebnisses im Auge hat. Ein Schuß, handbreit über die Latte gehender Kopfball Möhlers ist aus diesem Spielabschnitt erwähnt. Ein gefährlicher Strafstoß von Bauer, den Meier aber abschlägt, bildet den letzten rockenden Augenblick des temperamentvollen, von Schlamm-Heidelberg einwandfrei geleiteten und auch sonst gut leistenden Kampfes. A. M.

Wechselvoller harter Kampf

Amicitia Viernheim — Karlsruher FV 1:2

In ihrem zweiten Heimspiel hatte die tapfere Amicitia den KFV als Gast, der für den Gang in Viernheim, gewappnet durch den Punktverlust seines Gebietsrivalen Phönix, mit höchstem Aufgebot erschienen war, um vom unerbittlichen einer Ueberraschung begegnen zu können. Es war somit die richtige Vorbereitung für ein besonders hartnäckiges Ringen gegeben, denn die Amicitia, die an den Fehlern der ersten Partie erkannt hatte, daß gut gedeckt hold gewonnen ist, ging wiederum in ihrer clan- und zugvollen Weise ganz groß ins Spiel. Doch der KFV erwies sich weiter als Erwarter als sehr stark und schlug sich in allen Reihen mit großer Energie, so daß er nicht nur den Generalsturm des Gegners handzuhalten vermochte, sondern seinerseits mit einem blendenden Angriffsspiel aufzumarschieren vermochte, die bei der Geschlechtigkeit des Nationalspielers Dumminger genügten, dem Spiel wenige Minuten vor Schluß eine noch kaum erwartete Wendung zu geben, die dem KFV den Sieg einbrachte.

Die Amicitia war vom Anspiel weg leicht in Vorteil, so daß sie bald gut im Rennen lag. An der aufgezeichneten Deckung der Karlsruher, die persönlich genau jeden einzelnen Mann markierte, war aber nicht vorbeizukommen. Als dann aber Dumminger erstmals in Aktion trat und mit einer Stellvorlage den Linksaußen Berg bediente, gab es erstmals dicke Luft vor dem Amicitiator. Berg schoß jedoch knapp daneben. Die Aufstellung von Kiß II als Linksaußen und Helbig als Rechtsaußen erwies sich immer mehr als eine nicht einschlagende Maßnahme, denn beide vermochten nicht die von ihnen gewohnten Leistungen zu zeigen. Mit einer glanzvollen Vorlage an Helbig schaf der kleine Pfennig freie Bahn, doch ein scharfer Schuß lag neben dem Pfosten. Zehn Minuten vor dem Wechsel schied der kleine Knoll verletzt aus. Doch trotz dieser Schwächung, die sich einigermaßen empfindlich bemerkbar machte, hatten die „Briganten" Fuß zu tun, einige gefährliche Vorstöße des Amicitiasturms zu unterbinden. Ohne Treffer ging es in die Pause.

Nach Wiederbeginn war Knoll wieder mit von der Partie und die Elfmal hatten ihre gewohnten Posten wieder inne. Dem linken Viernheimer Läufer unterlief aber im Strafraum ein Fehlschlag, den der Torhüter Krug nur mit letzem Energieeinsatz, sich Bracht vor die Füße werfend, egalisieren konnte. Karlsruhe kam nun mitunter besser ins Spiel, doch Krug im Tor hielt ganz ausgezeichnet. In der 58. Minute mußte er aber doch kapitulieren, als Abl eine Flanke von rechts unhaltbar mit dem Kopf zum 1:3 verwandelte. Das Spiel nahm nun an Tempo und Schärfe zu. Es gab dabei einige Reuzbrünigkeiten, die besser unterblieben wären. Elfin Minuten vor Spielende schoß der kleine, Halbmittelläufer Knoll den vielbejubelten Ausgleich.

Wenige Sekunden später aber der Karlsruher Brecht einen Ball scharf an die Latte, dieser fuhrzeug zurück und passierte dabei die ganze Torlinie, ohne diese zu überschreiten. Dies gab einem Amicitiakicker in völlig unbeschwerter Weise Anlaß, ein zuzuwerfen. Doch Schiedsrichter Tischendorf-Heidelberg ließ sich nicht zum Zeichen kicken und stellte ihn vom Felde. Eine Minute vor Schluß fällte sich dann noch das Geschick von Viernheim erfüllte. Dummanger war durchgekommen und schoß das Siegertor.

Die Amicitia Viernheim setzte sich restlos ein und lieferte dank ihrer körperlich guten Verfassung eine energische und schnelle Partie. Man hat anerkennenswert fleißig gespielt und war in Schnelligkeit und Schußfähigkeit wiederum voll auf der Höhe. Trotz scharfer Bewachung kam der Sturm einige Male gut zur Entwicklung und zeigte eine prächtige Geschlossenheit in seinen Angriffsaktionen. Pfennig führte diese Reihe wiederum sehr ersichtlich aus. Knoll war ein stellenweise arbeitender Verteidiger und die Außen Kiß und Helbig gefielen nicht sonderlich in einem ungekünstelten, scharfen Verwärtsdrängen. In der hohlen Läuferreihe entledigte sich Mittelläufer Mandel seines schweren Amtes den gefährlichen Gegner Dummanger zu beschatten und gleichzeitig einen Aufbau zu leiten, von Fersch und Martin unterstützt, nicht besonders gut. Die Verteidiger Kiß und Fellermann machten alle Register ihrer großen Abwehrkunst spielen lassen und Krug im Tor entledigte sich seiner schweren Aufgabe mit Glück und Geschick.

Der KFV lag mit Temperament im Spiel und offenbarte im Sturm, dank des famosen Einsatzes des Nationalspielers Dumminger ein raffiniertes Angriffsspiel. Aber nur der außerordentlichen Denkungsarbeit des Mittelläufers Meier sowie dem blonden, unverwüstlichen Außenläufer Helm war es zu danken, daß zeitweise eine Gleichheit der Feldleistungen geboten war. Mit größter Präzision arbeitete die Verteidigung Immel und Wünsch, die mit Feren Abschlägen in ihrem Strafraum verteidigten. Torwart Stadler, ein Könner seines Fachs, war kaum zu schlagen.

VfR spielt unentschieden

VfR Mühlburg — VfR Mannheim 2:2 (0:2)

Der badische Meister VfR Mannheim machte in Mühlburg sein erstes Punktespiel ohne Berk und Manz bestreiten, aber auch auf Mühlburger Seite fehlten so gute Spieler wie Schönmeier und Dienert. Die Mannheimer waren diesmal in Mühlburg in erster Linie auf die Torsicherung bedacht und spielten mit einem Dreimännerturm Simon-Langenbein-Theobald recht erfolgreich. Zwar hatte Mühlburg anfangs etwas mehr vom Spiel, aber der gut aufgelegte Langenbein, der neben Kamenzin besonders gut gefallen konnte, sorgte schon nach einer Viertelstunde für den Führungstreffer und 15 Minuten später erhöhte Simon auf 2:0. Bis zur Pause und in den ersten 30 Minuten nach dem Wechsel waren die Mannheimer tonangebend, und als der Partie zehn Minuten vor Schluß immer noch 2:0 für sie stand, schien das Rennen gelaufen. Der VfR hatte aber dann das Pech, vorübergehend Langenbein durch Verletzung zu verlieren und in diesem Augenblick schoß Maly für Mühlburg den ersten Gegentreffer. Drei Minuten später machte sich Müller von seiner Bewachung frei und erzielte den vielbejubelten Ausgleich. 4000 Zuschauer. Schiedsrichter: Riegelmann-Birkenfeld.

Waldhof hatte viel Pech

1. FC Pforzheim — SV Waldhof 3:0 (1:0)

Der badische Erweiter SV Waldhof blieb in seinem ersten Punktespiel seiner Pforzheimer Tradition treu: auch diesmal verlieh er ohne Punkte das Enzstädter Tal. Zwar hatten die Waldhofer ihren Lermann Edelmann wieder zur Stelle, aber dafür mußten so gute Abwehrspieler wie Kiefer und Luft ersetzt werden. In der Verteidigung spielte Mayer an Stelle von Luft, Sifling und Herrmann standen in der Läuferreihe, und im Sturm sah man an deren Stelle Lieber und Bihlmeier. Pforzheim spielte in bester Besetzung und bot eine sehr gute Gesamtleistung. Sehr sicher war vor allem die Hintermannschaft, schwächer die Läuferreihe, während im Sturm die Hauptlast von Fischer, Rau und Müller getragen wurde. Waldhof war in der Abwehr nicht ohne Schwächen, aber der schlechteste Mannschaftsteil war ohne Zweifel der Sturm, der im Feld zwar gut arbeitete, aber vor dem gegnerischen Tor jede Durchschlagskraft vermissen ließ. Pforzheims Sieg war sicher verdient, wenn er auch zahlenmäßig zu hoch ausgefallen ist.

Die Gäste begannen die Partie recht vielversprechend, jedenfalls wußte Pforzheims Abwehr mächtig arbeiten, um Torschußchancen zu vermeiden. Mit viel Glück kam Pforzheim nach 20 Minuten zum Führungstreffer. Fischer trat einen Freistoß und der Ball prallte von einem Waldhofspieler ins Tor. Bis zur Pause hatte Pforzheim mehr vom Spiel, aber noch Wiederbeginn war die Partie wieder ausgeglichen. Waldhof hatte mehr als einmal Gelegenheit zum Ausgleich, aber die Stürmer versagten. In der 75. Minute fiel die Entscheidung, als Müller (in Abseitsstellung?) den Ball von Rau erhielt und sicher einschob. Sechs Minuten vor Schluß erzielte Müller im Anlaufen den dritten Treffer. 3000 Zuschauer. Schiedsrichter Scheerer-Karlsruhe).

Drei Elfmeter

Freiburger FC — Germania Bröttingen 1:2 (1:0)

Drei Elfmeter, das hört sich ganz schlimm an, aber zur Beruhigung sei gesagt, daß es sich in jedem Fall um Handelsmeter handelte, und daß der erste Meisterschaftskampf in Freiburg, von einigen Unebenheiten gegen Schluß abgesehen, durchaus fair verlief. Die Gäste brachten unter einem großen Eifer nicht viel mit und sie schienen schon bei der Pause klar geschlagen, aber überraschenderweise riß sich der FFC in den zweiten 45 Minuten auf eine systemlose Spielerei ein, und so hatte er zum Schluß Mühe, den knappen Sieg zu halten. Beide Mannschaften spielten schwach, immerhin war der FFC dem Gast doch in technischer Beziehung und vor allem im Anlaufen zum Torschußmöglichkeiten voraus, so daß der Sieg als gerechtfertigt zu sprechen ist. 1500 Zuschauer. Schiedsrichter Schmidt (Offenburg).

Die Spiele in den anderen Gauen

FV Saarbrücken — Wormatia Worms 1:4 (0:1)

Die Wormser traten zu diesem Spiel in kompletter Mannschaftsaufstellung an bis auf Winkler, der erst am nächsten Sonntag spielberechtigt ist. Die beiden Teile der Gäste, die gut, jedoch nicht allzu überragend spielten, waren der Torwart Ebert, der Verteidiger Sieler, Mittelläufer Kiefer und der Nationalspieler Fuchs. Bei Saarbrücken, das komplett antrat, versagten die beiden Verbindungsstürmer, die ohne jede Initiative spielten, wodurch auch Conen, der sonstige stark bewachte, nicht recht zur Geltung kam. Rock-Pirmasens fand mit seinen Entscheidungen nicht den Beifall der 4000 Zuschauer.

FC Pirmasens — Union Niederrad 1:2 (1:1)

Ein außerordentlich zügiges, lebendiges Spiel eröffnete die neue Spielzeit in Pirmasens. Niederrad stellt noch immer die gleiche harte und verbissen kämpfende Mannschaft wie in letzten Jahre. Der gefährliche Angriff mit zwei ausgezeichneten Flügelstürmern, von denen Pflug der bessere war, machte der Pirmasenser Hintermannschaft schwer zu schaffen. Etwas schwächer war die Läuferreihe, die sich aber in der zweiten Halbzeit doch noch gut einspielte. Pirmasens überraschte noch der angenehmen Seite, schlug sich übrigens gut und gewann das Spiel dank seiner vorzüglich zusammenarbeitenden Angriffsreihe, in der Meier-Pfalz überragten. Urnau (Saarwellingen) leitete das Spiel vor 4000 Zuschauern gut.

Eintracht Frankfurt — Borussia Neunkirchen 1:1 (0:0)

Wer geglaubt hatte, daß sich die Borussen aus Neunkirch ohne weiteres geschlagen geben würden, sah sich getäuscht. Die Gäste konnten die ganze erste Halbzeit vorteilhaft gestalten. Allerdings hatte die Eintracht auch Pech; so schoß Stroh einen Elfmeter Müller direkt in die Hände. Sieben Minuten nach der Pause fiel durch Trumpler, den beiden Stürmer, der erste Eintrachttreffer, dem in der 10. Minute Mantel einen zweiten Treffer folgen ließ. In der 82. Minute war Trumpler ein drittes Mal erfolgreich. Alle Tore fielen auf Vorlagen von Stroh. 7 Minuten vor Schluß erzielte Braun den Ehrentreffer für Neunkirchen. — 4500 Zuschauer. — Eberhardt (Pfungstadt) leitete gut.

Opel Rüsselsheim — FSV Frankfurt 2:2 (1:0)

Der Start des neuen Gauligisten Opel Rüsselsheim in der Gruppe Südwest gestaltete sich recht vielversprechend. Die Platzherren hatten in der ersten Hälfte mehr vom Spiel und gingen auch durch Stuck in der Mitte dieser Spielperiode in Führung. Gleich nach dem Wechsel stellte Schuchardt jedoch den Gleichstand her. In der 17. Minute ging Opel abermals durch Stuck in Führung, die wiederum Schuchardt ausgleichen konnte. Der FSV hatte nach zwei großen Gelegenheiten in Gestalt zweier Latenschüsse, andererseits waren die Rüsselsheimer Stürmer ebenfalls nach gefährlich: zwei scharfe Schüsse gingen jedoch knapp am Ziel vorbei.

Kicker Offenbach — Phönix Ludwigshafen 1:1 (1:0)

Am Bieberer Berg in Offenbach erlebten 9000 Zuschauer einen leidenschaftlichen Kampf. Von Anfang bis Ende war dieser Kampf spannend und hart und der aus Saarbrücken gekommene Unparteiische Paulus trat mit seinen Entscheidungen nicht immer das Richtige. Die Ludwigshafener, denen man nach ihren Ergebnissen der letzten Spiele nicht allzu viel zutraute, gaben einen großen Gegner ab, der nichts verlieren gab und, obwohl mit zwei Mann Ersatz spielend, von Minute zu Minute besser wurde. In der 17. Minute fiel der einzige Offenbacher Treffer durch Lindemann, als sein Namensvetter, der Phönix-Mittelläufer, Hand machte. Den Elfmeter verwandelte Lindemann gleich. Die Offenbacher Kicker verbissen weiter, aber bis zur Pause fiel kein Tor mehr und auch eine halbe Stunde der zweiten Hälfte lang ereignete sich nichts Zählbares. Dann klopfte der Phönix-Halbrechte Müller eine Flanke zum Ausgleich ein und fünf Minuten später erzielte Dieter den Siegestreffer. Der Sieg des Meisters über Offenbach, das noch keinen abgerundeten Eindruck hinterließ, ist verdient.

SV Feuerbach — FV Zuffenhausen 1:1 (0:0)

Hart und erbittert wurde am Samstagabend in Feuerbach um die Punkte gekämpft. Man hatte den Stuttgartern einen glatten Sieg über den Neuling erwartet, aber die Zuffenhausener schlugen sich vom hervorragend und ihre schlagkräftige Hintermannschaft ließ nach dem gegebenen Treffer nur noch den Ausgleich zu. Zwar war Feuerbach im Feld leicht tonangebend und auch in technischer Beziehung hatten die Einheimischen ein Uebergewicht, aber der Sturm war zu schwerfällig und vergab einige günstige Torgelegenheiten. Sehr gut waren auf beiden Seiten die Hintermannschaften. 3000 Zuschauer. Schiedsrichter Dörrbecker (Stuttgart).

Neuer deutscher Autosieg

Hans Stuck auf Auto-Union siegt im Großen Preis von Italien vor Nuvolari auf Alfa Romeo

Mörderisch war der Kampf um den Großen Preis von Italien auf der Monzarennbahn. Nur fünf Fahrer des deutschen Feldes von 16 Teilnehmern packten das Rennen durch, zwei davon es blieb, die alle 79 Runden hinter sich brachten, die übrigen wurden überrundet, der letzte vierzehnmal. Stolz können wir Deutsche sein, daß ein Deutscher dieses Rennen gewann. Hans Stuck, der berühmte Bergmeister, dem in diesem Jahr noch sein Grand-Prix-Sieg glückte, gelang der große Wurf im schwersten Rennen des Jahres. Gegen die wie aus dem Boden gestampften neuen Alfa-Romeo errang er diesen Sieg. In 3:10:0 Stunden belegte Hans Stuck auf Auto-Union mit 137,080 Stdkm. den ersten Platz vor Nuvolari auf Alfa-Romeo, der 3:11:50 Stunden = 136,000 Stdkm. benötigte. Mit Rosemeyer belegte Auto-Union auch den dritten Platz wiederum vor einem Alfa-Romeo.

Alle Mercedes-Benz-Wagen beendeten das Rennen vorzeitig.

*

50 000 Zuschauer waren herbeigeeilt, um die neuen italienischen Wagen im Kampf und Siegen zu sehen. Die neuen Alfa Romeo erwiesen sich auch als überaus gefährliche Gegner. Sechzehn Fahrer stellten sich dem Starter. Nur Graf Trossi auf seiner Sonderkonstruktion und Farina auf Maserati fehlten am Start. Fahren überließ seinen Alfa seinem Handkomma Trossi, da er von seinen Verletzungen noch nicht wieder hergestellt war. Caracciola, der bekanntlich in der ersten Reihe stand, erwischte einen ungeeigneten Start und erschien als Letzter wieder an den Tribünen. Aber nur eine Sekunde zurück lag Hans Stuck, der sich prächtig nach vorn gearbeitet hatte. Nach der ersten Runde mußte Caracciola Hans Stuck vorbeilassen und wenig später sich auch Varzi den Mercedesfahrer noch hinter sich. Varzi und Stuck wechselten sich in der Führung ständig ab, bis Varzi in der 14. Runde aufgeben mußte. Sein Wagen war in Brand geraten, doch konnte er ihn leicht anhalten ohne Schaden zu nehmen. Nur gleichen Zeit wurde Giovanelli auf Maserati aus der Bahn geschleudert, zum Glück kam er bei seinem Sturze mit leichteren Verletzungen davon.

Marinoni wurde mit seinem Alfa ebenfalls von der Bahn gedrängt, konnte aber schon nach 30 Sekunden das Rennen wieder fortsetzen. Fagioli (Mercedes-Benz) schied in der ersten Runde bei seinem Rennen aus. Ein Brennstoffleck hatte seinen Wagen verunreinigt. Auch Rosemeyer (Auto-Union) mußte verschiedentlich an der Boxe halten, an seinem Wagen hatte sich ein kleiner Getriebeschaden bemerkbar gemacht. Er fuhr weiter mit dem Wagen von Pietsch weiter. In der 30. Runde kam Tazzoli mit einer der vier eingebauten Schikanen in Kollision. Bei dem Sturz wurde auch Caracciola, der inzwischen wieder den zweiten Platz hinter Stuck einnehmen hatte, in Mitleidenschaft gezogen. Dann erschien verhältnismäßig Nuvolari, der den neuen Alfa sehr geschickt über die Strecke steuerte, an der Spitze. Caracciola und Brauchitsch schieden aus. Nuvolari hielt noch immer seine Position, während Trossi hinter Stuck den dritten Platz eingenommen hatte. In der 50. Runde mußte auch Nuvolari seinen schadhaften Wagen anhalten, da ein Schaden aufgetreten war. Der Italiener übernahm nunmehr den Wagen von Trossi. Unterdessen hatte Stuck selbstverständlich den ersten Platz eingenommen, den er auch nicht mehr abgab, während Nuvolari an zweiter Stelle vor Rosemeyer lag. An dieser Reihenfolge änderte sich nichts mehr. Inzwischen gab es dann noch weitere zahlreiche Ausfälle. Vorübergehend schob sich auch Lang auf Mercedes-Benz in die Spitzengruppe vor, aber er konnte das Rennen nicht durchstehen. Stuck fuhr auf Auto-Union als Erster durchs Ziel vor Nuvolari. Am Siegerstand ging die deutsche Flagge hoch, während das Deutschlandlied zu Ehren des Siegers gespielt wurde. Der Deutsche, natürlich auch Nuvolari, wurden von den vielen Zuschauern stürmisch gefeiert. Stuck hatte während des ganzen Rennens nur einmal die Reifen zu wechseln brauchen. Pietsch erlag ebenfalls einem Brennstoffleck. Die schnellsten Runden fuhren Hans Stuck und Nuvolari. In der 20. Runde kam Stuck auf 2:00,4 = 149,99 Stdkm., aber Nuvolari war zehn Runden später noch schneller. Er benötigte für die 30. Runde nur 2:00,4 und kam damit auf einen Rundenrekord von 149,97 Stdkm.

Das Endergebnis: Großer Preis von Italien: 502,920 Kilometer: 1. Hans Stuck-Deutschland auf Auto Union 3:10:00 = 137,080 Km.-Std.; 2. Tazio Nuvolari-Italien auf Alfa Romeo 3:11:50 = 136,000; 3. Rosemeyer-Deutschland auf Auto Union 3:20:13,0 (70 Runden) drei Runden zurück; 4. Marinoni-Italien auf Alfa Romeo fünf Runden zurück; 5. Tarozzi-Italien auf Bugatti 14 Runden zurück.

MARCHIVUM

„Quer durch Mannheim"

Großer Erfolg der Mannheimer Straßenstaffel — Ty 46 vor Post SV und MTG
Erbitterte Kämpfe auf der ganzen Strecke

Der erste Lauf „Quer durch Mannheim" liegt hinter uns. Eine Riesenarbeit mußte geleistet werden, um der Veranstaltung zu dem Erfolg zu verhelfen, der ihr am Sonntag beschieden war. Und ein Erfolg war es auf der ganzen Linie, so daß die Ortsgruppe Mannheim des Deutschen Reichsbundes für Leibesübungen, die für die Durchführung verantwortlich war, voll und ganz zufrieden sein kann. „Rund um Mannheim" hat jetzt einen würdigen Nachfolger gefunden, sogar einen größeren, denn bei der gestrigen Straßenstaffel hatte man aus früheren Mißerfolgen gelernt, um die Staffel auch propagandistisch erfolgreicher zu gestalten. Die überaus große Zuschauermenge, die fast die gesamte Rennstrecke, vor allem aber in der Innenstadt, umsäumte, und die große Begeisterung, die überall herrschte, wo die Läufer erschienen, bewies am besten, welches Interesse „Quer durch Mannheim" entgegengebracht wurde. Nicht wenig hierzu beitrug auch die neue Rennstrecke. Vom Start im Schloßhof ging die Laufstrecke durch die Breite Straße bis zur Friedrichsbrücke, über den Ring zum Wasserturm, längs der Augusta-Anlage an der Rhein-Neckarhalle vorbei bis zum Stadion, wo die Läufer noch zwei Runden zu laufen hatten. In drei Klassen und einem Jugendlauf wurden die Mannschaften gestartet, wobei in sämtlichen Läufen die überaus große Beteiligung der Vereine hervorzuheben ist, die auch in erster Linie bewirkte, daß spannende Kämpfe auf der ganzen Strecke das Bild wie einheitlich werden ließen.

Das größte Interesse wurde natürlich dem Hauptkampf entgegengebracht, nur allein dem zu erwartenden Duell der beiden großen Gegner MTG und Turnverein 46, die bereits im Frühjahr bei „Rund um den Friedrichsplatz" in Front gerudert hatten. Der Rennverlauf brachte dann auch einen ungemein erbitterten Kampf fast über die ganze Rennstrecke zwischen diesen beiden Rivalen, den die Turner erst im letzten Viertel des Laufes für sich zu entscheiden vermochten. Der Postsportler, der lange Zeit erheblich zurückgefallen war, konnte schließlich sogar in den Kampf der beiden Spitzenläufer entscheidend eingreifen und die MTG durch die besseren Schlußläufer vom zweiten Platz verdrängen. MTG mußte allerdings ohne drei der besten Leute antreten, denn Meiner, Gärtner und Göbele fehlten, aber auch in kompletter Aufstellung hätte die Turngemeinschaft den Sieg des TV 46 nicht gefährden können. Mit den Turnern gewann diesmal nicht allein die schnellste, sondern auch die taktisch stärkste Mannschaft, während MTG gerade in der geschickten Aufstellung der Läufer Schwächen zeigte, die von großer Bedeutung waren, da lediglich die Zahl der Läufer mit 20 vorgeschrieben war, die Wechsel aber beliebig eingesetzt werden konnten.

Kurz vor 9 Uhr erfolgte der Start des Hauptlaufes im Schloßhof. Keller übernimmt sofort für TV 46 die Führung, aber MTG, die als erster Verein wechselt, kommt bereits bis zum Paradeplatz in Front und vergrößert dann langsam den Vorsprung, ohne aber entscheidenden Vorteil zu gewinnen. Kurze Zeit erscheint Germania in der Vordergruppe, fällt dann aber sofort wieder zurück. MTG dagegen kann den geringen Vorsprung vor Turnverein zwar halten, am Tennisplatz hat die Mannschaft aber bereits zwei Läufer mehr eingesetzt wie die Turner, ohne mehr als 5 bis 10 Meter herausgeholt zu haben. Am Wasserturm hat TV 46 für kurze Zeit die Spitze übernommen, der Vorsprung wird sogar auf 30 Meter ausgedehnt, aber K. Jung bringt die MTG wieder heran, und Hohenfels überholt. Plötzlich taucht die Turnerstaffel, obwohl er gegen zwei Gegner zu laufen hat. Aber immer noch ist der Anzug offen, da beide Mannschaften fast Brust an Brust laufen. Im Hinterfeld hat sich inzwischen gleichfalls die Lage einmal geklärt. Germania ist stark zurückgeblieben, während sich der Post SV mit sicherem Vorsprung den 3. Platz gesichert hat. Mit Reichsbahn SV Ludwigshafen und SV Schwetzingen folgen auf den nächsten Plätzen die ersten auswärtigen Vereine.

In der Augusta-Anlage beginnt dann aber Germania langsam Boden zurückzugewinnen und sich an die Vordermannschaften wieder heranzuschieben. Der Kampf um die Spitze ist gleichfalls jetzt in das entscheidende Stadium getreten. TVM 1846 hat jetzt Nebb eingesetzt, der in wunderbarem Lauf langsam aufzuholen. Zwar wehrt sich Hölscher-MTG prächtig und gibt nur 6—8 Meter an den überlegenen Gegner ab, da Nebb aber über 900 Meter Lauf, spurt hier der TVM 1846 wesentlich heute. Indem holen bei den Turnern im letzten Teil der Strecke noch einige ausgezeichnete Sprinter zur Verfügung, während die MTG ihre besten Kräfte bereits laufen ließ. Von der Rhein-Neckar-Halle ab vergrößerte der TVM 1846 dann auch ständig seinen Vorsprung. Die Hauptstreckenläufer der MTG können kaum noch Widerstand leisten, zumal die ihnen zugeteilten Strecken überaus reichlich bemessen sind, und bei zum Eintritt ins Stadion hat der TVM 1846 schon über 80 Meter Vorsprung, den die Schlußläufer Wiedermann und Eichin in prächtigem Lauf noch vergrößern, um unangefochten das Ziel zu erreichen. Aus dem Hintergrund ist aber im letzten Drittel der Strecke der Post-SV nähergekommen. Zwar beträgt der Abstand von der MTG seinerzeit noch über 100 Meter, die Post hat aber gleichfalls auf der Strecke noch weniger Leute eingesetzt als die MTG, und dies wirkt sich hier jetzt aus. Auf der Seckenheimer Straße holt die Post gewaltig auf und nur noch 40 Meter hinter der MTG betritt sie das Stadion. Läufer-MTG hat hier fast 500 Meter zu laufen und dazu gegen zwei Läufer, so daß er kurz vor dem Wechsel den Post-SV auf den 2. Platz verlassen muß und damit ist dieser Kampf entschieden, denn der Deutsche Meister Neckermann ist als Schlußmann natürlich nicht mehr zu gefährden und vergrößert sogar den Vorsprung vor der MTG auf 50 Meter, ohne allerdings den 100 Meter vor ihm durch das Ziel gehenden Turnerstaffel zu gefährden. Hinter Post-SV gelang es dem TV Germania, auf den 4. Platz zu kommen. Im Stadion kann der Reichsbahn-SV Ludwigshafen zwar verhältnismäßig Germania überholen, die beiden letzten Leute der Mannheimer Turner erkämpfen sich jedoch wieder endgültig den 4. Platz.

Ueberaus erfreulich ist, daß zum Hauptlauf nicht weniger als 16 Mannschaften antreten. Schade nur, daß die Heidelberger zu Hause gefehlt haben. Gerade auf die Heidelberger Turngemeinde wäre man gespannt gewesen. Direkt unglaublich ist, daß die Turngemeinde allerdings erst Sonntagmorgen um 10 Uhr absagte.

In den unteren Klassen waren die Kämpfe nicht weniger erbittert. In der Klasse 2, deren Laufstrecke direkt vom Paradeplatz zum Wasserturm führte, traten die Vereine der Kreis-, A-, B- und Gauklasse, die Vereine, die Leichtathletik nur als Ergänzungssport betreiben, sowie die Vereine der ersten Klasse mit ihren unteren Mannschaften an. Bis zum Wasserturm hatte sich in dieser Klasse MTG 2 bereits einen erheblichen Vorsprung vor TV 46 2, Mannschaft gesichert. Kanupport Neckarau und TV Rheinau folgten auf den nächsten Plätzen. MTG konnte zwar die Führung bis ins Stadion wahren, hatte jedoch wiederum auf der Strecke zu viele Läufer eingesetzt, so daß der Kanuspport Neckarau ausschließlich einen Läufer mehr zur Verfügung hatte, was ihm im Stadion zum Sieg verhalf. Die Klasse 3 umfaßte die Mannschaften der SA, SS, Polizei, des Arbeitsdienstes und der Flieger. Die Polizei, die ein sehr schönes Rennen lief, scherte sich sofort die Führung, um dieselbe während des ganzen Laufes nicht mehr abzugeben. Auch der 2. Platz der Flieger war kaum bedroht. Der Schülerlauf, der am Wasserturm gestartet wurde, brachte der Friedrich-List-Handelsschule nach spannendem Verlauf den 1. Platz vor der Lessing-Realschule, der Luise-Oberrealschule und der Volksschule.

Die Ergebnisse:

1. Klasse: 1. TV 1846 12:53,3 (Keller, Bourquin, Ellmaier, Köppen, Göbele, Reninger, Weber, Rieß, Käther, Tempel, Eckel, Simon, Nebb, König, E. Höhl, Gieß, Gulbner, Herrmann, Wiedermann, Eichin). 2. Post-SV 13:07,8. 3. MTG 13:10,4. 4. TV Germania 13:15,6. 5. Reichsbahn-SV Ludwigshafen 13:51. 6. SV Schwetzingen 15:32.

2. Klasse: 1. Kanusport Neckarau 10:11,2. 2. MTG 2 10:12,8. 3. TV 46 2 10:19. 4. TV Käfertal 10:40,2. 5. TV John Seckenheim 10:46,8. 6. Ruderclub Mannheim.

3. Klasse: 1. Techn. Pol. Abt. Mannheim (Polizei) 13:51,2. 2. Flieger-Ogru Mannheim 13:53. 3. SA 171 14:16. 4. Arbeitsdienst 14:24. 5. Landespolizei 2. 6. SS 3/32.

Frauenstädtekampf Frankfurt-Mannheim

Frankfurt siegt mit 75,5:56,5 Punkten

Im Rahmen der von der Ortsgruppe Mannheim des Deutschen Reichsbundes für Leibesübungen durchgeführten Großveranstaltung im Mannheimer Stadion, in deren Mittelpunkt der Lauf „Quer durch Mannheim" stand, fand auch ein Frauenstädtekampf Mannheim — Frankfurt statt. Schon bei der Festlegung dieses ursprünglich gegen Karlsruhe geplanten Kampfes war klar, daß für Mannheim nicht viel zu gewinnen war. Dafür hatte Frankfurt in der Olympiaerprobten Fleischer, in Eckert, Jack und Neuner so überragende Kräfte, daß unsere Vertreterinnen unbedingt ihre Bestleistungen erzielen mußten, wenn auch nur einigermaßen günstig abgeschnitten werden sollte.

Die Vorbereitungen für den Städterkampf waren bis ins einzelne hinein getroffen worden, nachdem auch Petrus diesem Zusammenarbeiten der Fachschaften Handball und Leichtathletik unter dem Protektorat der Mannheimer Ortsgruppe seine Gunst geschenkt hatte, nur auch der Veranstaltung durch einen guten Besuch der zum Gelingen notwendigen Rahmen gegeben. Nachdem die letzten Läufer der Geschlagenen das Ziel erreicht hatten, marschierten die beiden Städtemannschaften auf das Feld. Schon im ersten Wettbewerb, dem 80-Meter-Hürdenlauf, demonstrierte Frankfurt seine Ueberlegenheit. Der überragenden Technik von Frl. Eckert-Frankfurt konnte nur die Mannheimerin Neumann Gleichwertiges entgegensetzen. Mit 12,8 Sek. holte sich Frankfurt den ersten Platz und belegte auch durch Jack und Neuner die nächsten beiden Plätze. Punkte holte sich Frankfurt in diesem Wettbewerb 14, Mannheim kam nur auf 3. Es war Frankfurt schon bei der ersten Konkurrenz in Führung gegangen und ab dieselbe nicht mehr ab.

Gute Leistungen sah es im Diskuswerfen zu sehen. Fleischer belegte mit 38,71 Meter den ersten Platz vor ihrer Kameradin Reuter mit 37,30 Meter. Beste Mannheimerin wurde Frl. Eager, die mit 36,12 Meter wohl nicht an ihre vorjährige Leistung herankam, aber doch ihre Verbesserung als beständig zeigte. Punkte gab es für Frankfurt 13, für Mannheim 9.

Unverdrossen hatte der Starter zum 100 Meter-Lauf aufgefordert. Die Meinstädter hatten Speil, Crack und Herzhofer am Start, für Mannheim waren Wendel, Brechter und Happel angetreten. Frankfurt gewann den Lauf überlegen. In der Reihenfolge, wie die Läuferinnen oben angeführt sind, kamen sie auch im Ziel an, wobei die erste, allerdings durch Rückenwind begünstigt, die herausragende Zeit von 12,2 Sek. erreichte. Punkte holt sich Frankfurt 16, Mannheim mußte sich mit 8 begnügen und lag nun schon 29 Punkte zurück.

Erfreulicher lief es für Mannheim im Hochsprung an. Frau Neumann, die schon im Hürdenlauf hervorragend abgeschnitten hatte, zeigte sich auch in dieser Konkurrenz von der besten Seite. Sie kam mit Frl. Jack-Frankfurt auf 1,41 Meter und holte damit den ersten, wenn auch geteilten Sieg für Mannheim. Im Hochsprung kam sogar Mannheim mit 11½ zu 10½ Punkten zu einem günstigeren Ergebnis wie Frankfurt.

Frl. Weskott gelang das große Stück, eine der besten deutschen Speerwerferinnen zu schlagen. Der markierte Unterschied auf dem Papier war kaum zu erkennen, nur Fortwieser trennten die Siegerin von der Unterlegenen. Das Punktergebnis hat sich dadurch für Mannheim bedeutend verbessert 6,5:4,5.

Die in der Halbzeit des Handballspieles stattfindende 10 mal 100 Meter-Staffel brachte zum guten Ende noch einen Sieg für unsere Farbe, die so in Mannheim einen hundertprozentigen Sieg herausschlagen konnte. Wohl konnte Mannheims Mitte der Staffel sich einen Vorsprung verschaffen, aber Frankfurt war am Schluß doch stärker und gewann auch diesen Wettbewerb. Frankfurt siegte im Gesamtergebnis mit 75,5:56,5.

Wenn auch Mannheim diesen Wettbewerb doch verlor, so hatte er doch sicher seine Werbewirkung nicht verfehlt. Wir sahen herrlich gebaute Athletinnen im olympischen Wettbewerb. Wir sahen Frauenkämpfe, die trotz erhöhter Anstrengung ihre Anmut nicht einbüßten.

Die Ergebnisse:

80 Meter Hürden: 1. Eckert-Frankfurt 12,8 Sek., 2. Neumann-Mannheim 13,2 Sek., 3. Jack-Frankfurt 13,4 Sek., 4. Mangor-Frankfurt 13,6 Sek., 5. Happel-Mannheim 14,5 Sek., 6. Stützmer-Mannheim.

Diskuswerfen: 1. Fleischer-Frankfurt 38,71 Meter, 2. Reuter-Frankfurt 37,30 Meter, 3. Eager-Mannheim 36,12 Meter, 4. Würzle-Mannheim 35,20 Meter, 5. Kerth-Mannheim 31,98 Meter, 6. v. Hein-Frankfurt 31,33 Meter.

100 Meter: 1. Speil-Frankfurt 12,2 Sek., 2. Crack-Frankfurt 12,4 Sek., 3. Bernhardt-Frankfurt 12,4 Sek., 4. Wendel-Mannheim 12,7 Sek., 5. Brechter-Mannheim 12,9 Sek., 6. Happel-Mannheim 13 Sek.

Hochsprung: 1. Jack-Frankfurt 1,45 Meter, 2. Neumann-Mannheim 1,45 Meter, 3. Eckert-Frankfurt 1,35 Meter, 4. Braun-Mannheim 1,35 Meter, 5. Kehl-Mannheim 1,30 Meter, 6. Siebert-Frankfurt 1,25 Meter.

Speerwerfen: 1. Weskott-Mannheim 38 Meter, 2. Fleischer-Frankfurt 37,60 Meter, 3. Kehl-Mannheim 36,45 Meter, 4. Siebert-Frankfurt 30,10 Meter, 5. Happel-Mannheim 29,00 Meter, 6. v. Hein-Frankfurt 28,30 Meter.

10 mal 100 Meter: 1. Frankfurt 2:00,6, 2. Mannheim 2:10,3.

Gauvergleichskampf Baden-Mitte

Gau Mitte siegt im Stadion 12:7 (7:4)

In dem Mittelpunkt der Mannheimer Großveranstaltung im Stadion war der Vergleichskampf der beiden Gaue Mitte und Baden, der auch unter der Devise Waldhof—Magdeburg stand, geführt worden. Die Gäste aus Magdeburg waren schon am Samstagabend ankommen und im Parkhotel, welcher sie abgelegen waren, von dem Gauspielwart Neuberth, Karlsruhe, und unserem Bezirksbeauftragten begrüßt worden. Die Mannschaft hinterließ einen guten Eindruck und war bis auf einen Mann in der angekündigten Aufstellung erschienen. Für den Rechtsaußen Friedrich gab Naumburg war Weßer, Gera eingesetzt worden. Die Sachsen erschienen uns seit etwas abgekämpft; jedenfalls gingen sie voller Zuversicht in diesen schweren Kampf.

Durch die verschiedenen Verzögerungen hatte sich der Beginn des Handballspieles stark verzögert. Mit fast einer Stunde Verspätung betraten die beiden Mannschaften das Feld. Als Unparteiischer war Schaumann bestellt worden, der in der vergangenen Spielzeit das Endspiel zwischen Wiesbaden und Magdeburg geleitet hatte. Nach einer kurzen Begrüßung und Austausch von Wimpeln ging dann der Kampf zwischen den beiden Mannschaften auf den man nicht nur in Baden sehr lebhaft Wochen gespannt war. Baden geht überraschend schnell in den ersten Minuten in Führung. Speckner spielt lange frei und schon heißt es 1:0. Wohl ist Mannheim zunächst noch ganz im Bild, aber schon bald merkt man, daß es heute bei unserer Vertretung nicht richtig klappt. Es werden in der Läuferreihe grobe Fehler gemacht, von denen sich auch die Verteidigung mit anstecken läßt. Als nun der Meisel sich nicht ganz sattelfest erweist, geht schon frühzeitig fest, Mannheim kann keine Lorbeeren ernten. Wir müssen aber auch sagen, daß Mannheim heute nur kein Glück hatte. Bälle, die sonst immer zwischen den Pfosten landen, einen Pfosten verfehlt oder springen von der Latte zurück. Wir können schon eingangs unseres Berichtes sagen, Mannheim kämpfte heute mit wenig Glück, aber auch mit unter Form.

Dem Führungstor der Badener war bald der Ausgleich auf dem Fuße gefolgt. Klingler wechselte intelligent und wußte einen Fehler von Aulschmann prompt aus. Stadt rollendet einen Kombinationszug zu 2:1; Weigold kann den scharfen Ball nur berühren, aber nicht mehr halten. Stadt kann bald darauf wiederum Weigold überraschen; dieser Ball hätte unbedingt gehalten werden müssen. Die Mittelspieler sind durch diesen überraschenden Vorsprung in bestes Spielfluß gekommen und beherrschen klar das Feld. Fehler um Fehler begeht die badische Hintermannschaft. Es wird und wird nicht gedeckt, so daß der Sachsen fast mühelos den Strafraum der Badener beherrschen. Keller wirft Nr. 4 und 5. Klingler kann gar auf 6:1 für Mitte stellen. Das Spiel droht für Mannheim eine katastrophale Wendung nehmen zu wollen. Endlich gelingt es Herzog auf Abgabe Zimmermanns den zweiten Gegentreffer zu erzielen. Göbiger, der Torwart der Gäste, ist der Held des Tages geworden. Seine Paraden sind prachtvoll, sein Stellungsspiel fehlerlos. Schade, daß seine beiden Verteidiger sehr unrein spielten, so daß überhaupt die ganze Hintermannschaft der Schwarz-Grünen mehr auf Hallen, denn auf Spielen bedacht war. Mannheim hat Mühe, aber das Mittelfeld hinauszukommen. Göbicher wirft unhaltbar den 7. Treffer. Nun läßt Mitte etwas nach und schon sind zwei Treffer aufgeholt. Spengler und Zimmermann stellen auf 7:4, bei welchem Stand die Seiten gewechselt werden.

Während der Pause führen die Frauen und auch die Schüler ihre Staffelläufe zu Ende. Daß das Spiel für Mannheim verloren war, fand trotz der nur 3 Tore betragenden Differenz schon beim Wiederbeginn seit. Heute wankte unser bestes Torette Weigold, Müller und Schmitt. In der Läuferreihe sah es katastrophal aus. Deßloch liefert in seiner Vereinsmannschaft weit bessere Partien. Grundverkehrt war seine Stellung knapp fünf Meter hinter den Stürmern; auch Hauk und Aulschmann waren weit von ihrer Bestform entfernt, so daß sich einmal die Mittelspieler leichter als erwartet entfalten konnten und zum andern der badische Sturm keine Unterstützung hatte. Sollen wir nun noch betonen, daß uns auch diese Düsterreihe nur in wenigen Phasen des Spieles gefallen konnte? Wir wollen das Ganze damit abtun, daß wir feststellen, Baden hatte nicht nur einen schwarzen, sondern einen rabenschwarzen Tag.

Wir tun damit unseren Gästen nicht unrecht, schmälern auch nicht ihren Sieg. Ihr Sturm war uns klar überlegen, aber die Hintermannschaft konnte nicht so gefallen, da sie viel zu unrein spielte und ihr Spiel nur darauf einstellte, den Gegner am Erfolg zu verhindern, ganz gleich auf welche Weise. Dies aber war schade.

Auch die zweite Hälfte zeigte das gleiche Bild wie die erste. Wieder gegen die Mittelspieler mit einem größeren Torvorsprung davon, wieder machte man bei der badischen Mannschaft die gleichen Fehler. Klingler gab einige Glanzproben seines großen Könnens und schlug Weigold noch dreimal. Keller erzielte den elften und der vorhandene Mittelläufer Rosella machte das Dutzend voll. 12 Tore mußte Baden's Hintermannschaft von den Sachsen annehmen, denen sie selbst nur sieben mit auf den Weg geben konnten. Spengler und Herzog erzielten noch drei Tore, so das Endergebnis mit 12:7 scherbdeutend. Schiedsrichter Schaumann konnte heute nicht gefallen.

Zum Abschluß lief noch eine 4-mal-1500-Meter-Staffel, zu der Post und TG Heidelberg antraten. Heidelberg gewann in 17:23,2 Minuten. Dem Publikum muß hoch angerechnet werden, daß es noch bei dieser Staffel aushielt. Ein ereignisreicher Tag der Mannheimer Sportgeschichte liegt hinter uns. Zweimal blieben wir im geschlagenen Felde, aber zumindest bei den Frauen wurde die Niederlage nicht so schmerzlich empfunden. Wenn wir trotz der Niederlage von einer in allen Teilen gelungenen Veranstaltung sprechen, so zeugt dies von der Güte dessen, was geboten wurde, trotz der Enttäuschungen im Handballspiel.

Weitere Spiele der Gauliga

Sportfreunde Eßlingen — VfB Stuttgart 1:1 (1:1)

Anläßlich der Burgeinweihung in Eßlingen hatten sich auf dem Eßlinger Sportplatz zu dem ersten Verbandsspiel eine 3—4000 Zuschauer eingefunden, die einen an Spannung und Kräfteeinsatz kaum zu überbietenden Kampf zu sehen bekamen. Die Eßlinger hatten dabei in der ersten Spielhälfte und der VfB daher in der zweiten mehr vom Spiel. Beide Mannschaften bestritten das Spiel mit verschiedenen Ersatzleuten. Bei Eßlingen wurde der Mittelläufer Diehl durch den Reichsbahner Zeller ersetzt und wurde ersetzt der Halblinke Bucher. VfB mußte Aug, Stelle von Cohn ersetzen. Schiedsrichter Brenner (Ludwigsburg) war dem Spiel nicht gewachsen.

Stuttgarter Kickers — 1. SSV Ulm 1:0 (1:0)

Etwa 4—5000 Zuschauer sahen am Sonntag in Degerloch den ersten Punktekampf zwischen den Stuttgarter Kickern und dem Ulmer SSV. In einem reichlich hart durchgeführten Treffen kamen die Stuttgarter dabei zu ihrem ersten Sieg, der nach den beiderseits gezeigten Leistungen als verdient bezeichnet werden muß. Die Blaumeißen spielten unbedingt das bessere Spiel, Schiedsrichter Birkmaier (Nürtingen) fand mit seinen Entscheidungen nicht immer Anklang.

SpVg Cannstatt — Sportfr. Stuttgart 1:0

Das zweite Stuttgarter Treffen sah die Spielvereinigung Bad Cannstatt und die Stuttgarter Sportfreunde im Kampf, bei dem es denn auch eine kleine Ueberraschung gab, denn dem Neuling gelang es, auf eigenem Platz dem Gegner zwei Punkte abzuknöpfen. Nach dieser Sieg war verdient. Schiedsrichter Jauch (Stuttgart) leitete korrekt.

Ulmer FV 94 — Stuttgarter SC 1:2 (1:1)

Das erste Verbandsspiel in Ulm wurde wegen des Fehlbleibens des angesetzten Schiedsrichters mit einiger Verspätung gestartet, aber der Erlach'sche Vertretsleiter (Neu-Ulm) gab Stelle vor. Er brachte dann das Spiel vor etwa 2500 Zuschauern gut über die Zeit. Beide Mannschaften traten in kärtner Aufstellung an. In der ersten Halbzeit war der Sportclub schneller und gefährlicher im Angriff. Die Ulmer Hintermannschaft verstand es aber, diese Angriffe rechtzeitig abzustoppen. Nach der Pause nun das Spiel ausgeglichen und es sah lange nach einem Unentschieden aus, als es den Ulmern noch nach kurz vor Schluß gelang, durch den Rechtsaußen Eberhardt den Siegestreffer zu erzielen.

ASV Nürnberg — Bayern München 0:5 (0:1)

Der ASV, der in der Mannschaft einige gute Leute hat, wird mit dem Sturm des Sonntags keine Lorbeeren ernten. Vor allem machte sich das unproduktive Spiel des Halbrechten Schrum störend bemerkbar. Der beste Mann der Nürnberger war der Mittelläufer Wiedner, sehr gut war auch der linke Verteidiger Schrum sowie der Torhüter Hertlein. Bei München spielte Heidkamp als Halbrechter schlecht und recht, am besten arbeitet im Sturm noch Bergmaier, doch hatten auch Goldbrunner und Bäder hervor. Die erste Halbzeit stand im Zeichen der Nürnberger, die aber durch die Unentschlossenheit ihrer Stürmer nicht zum Erfolg kamen, anders verteidigten die Münchner auch recht zahlreich. — Dehner-München trat mit seinen Entscheidungen nicht immer das Richtige.

1. FC Bayreuth — 1. FC Nürnberg 1:1 (1:1)

800 Zuschauer erlebten in Bayreuth einen fesselnden und abwechslungsreichen Kampf. Nürnberg hat die bessere Gesamtleistung und bei verdient gewonnen. Im Zusammenspiel und Schnelligkeit war es von Anfang an überlegen. Die Bayreuther ersetzten diesen Mangel durch erhöhten Kampfeifer und konnten dadurch ein offenes Spiel erzwingen. Die beiden Torhüter waren die besten Leute auf dem Felde. Auch die Verteidigungen waren auf der Höhe, Wunderlich-München amtierte einwandfrei.

Wacker München — FC Augsburg 2:3 (1:2)

Der Saisonauftakt in München begann am Sonntag vor 3000 Zuschauern auf dem FU-Platz mit einem Turnierspiel. Im ersten Treffen gab es einen glücklichen Augsburger Sieg, denn nach der Gesamtleistung wäre zumindest ein Unentschieden gerechter gewesen. Bei den Gästen gefiel vor allem der Torhüter Klein, vor ihm fanden schließlich Verteidiger, in der Deckung tat sich der neue Mittelläufer Merlein gut hervor und im Sturm waren vor allem die beiden Außenstürmer Spatz und Tonnel auf der Höhe. Wackers Stärke lag in der Abwehr, gut war auch der Mittelläufer Bauerer, aber im Sturm gab es zu wenig geschlossenes Spiel. — Kretschmer-Nürnberg leitete nicht immer zufriedenstellend.

Die ersten Spiele in Unterbaden-Ost

FV 09 Weinheim — VfB Wiesloch 2:2
FV Eberbach — Kickers Waldhof 1:2
FV Kirchheim — Handschuhsheim 1:1
VfBg Plankstadt — Union Heidelberg 1:2

FV Weinheim — VfB Wiesloch 1:2 (1:0)

Mit dem Start der Verbandsfußballspiele treten die Geschehnisse auf dem grünen Rasen wieder in den Vordergrund allen Interesses, nicht nur unserer Fußballvereine, sondern auch einer zahlreichen Gefolgschaft. Es geht aber nicht nur um die heißbegehrten Punkte, sondern noch um vieles mehr. Aus den Fehlern des Vorjahres hat man seine Lehren gezogen und sich den groben Verlust genommen, es diesmal noch besser zu machen, um die gesteckten Ziele zu erreichen.

Der erste Tag brachte in Weinheim, wo der wiederum als Meisterschaftsanwärter kursierende FV 09 den ganz knapp um den Abstieg herumgekommenen VfB Wiesloch empfing, gleich ein Treffen ganz eigener Art. Man war gespannt, wie sich Wiesloch mit der gegebenen Situation, die nicht ganz leicht war, abfinden würde. Wie erwartet, hatten die Gäste Weinheim einen schnellen Kampf voll Einsatz, aber nicht ganz die technische Reife und das große Stoßvermögen, das den Gegner auszeichnete, so daß Weinheim als die erfahrenere Elf, die alle Register ihres achtbaren Könnens zog, einen knappen, aber verdienten Sieg landen konnte, der allerdings während der Schwächeperiode der 2. Hälfte etwas in Frage kam.

Trotz einer begreiflichen Nervosität entwickelte sich sofort ein schneller, reißiger Kampf, der schon in der ersten Minute spannende Augenblicke brachte. Schon nach kurzer Zeit klappte es bei Weinheim ausgezeichnet, so daß der Gästehüter verschiedentlich rettend eingreifen mußte. In der 10. Minute verschuldete Turmert Zuber durch Halten eines gegnerischen Stürmers einen Elfmeter, den Pennig I prompt zum Führungstreffer für Weinheim verwandelte. Durch ihr besseres Zuspiel konnte die Platzmannschaft auch weiterhin dominieren, und bis zur Pause hatte man das Ergebnis durch unhaltbaren Kopfstoß von Schneider und einen weiteren, von Pennig I verwandelten Handelfer auf 3:0 erhöht.

Nach Wiederanpfiff kam Wiesloch verjüngungsweise stark auf, während sich in Weinheims Abwehr bedenkliche Schwächen bemerkbar machten, die innerhalb kurzer Zeit zu zwei Gegentoren durch den entschlossenen Mittelstürmer Stoßbach führten. Bis zum Spielende waren die Leistungen beider Mannschaften ziemlich ausgeglichen, bis Wiesloch durch Schnelligkeit und Einsatz die bessere Technik Weinheims aufzuholen verstand, dramatische Szenen vor beiden Toren, aber die Qualität beider Torhüter konnte weitere Erfolge verhindern.

Der FV Weinheim wird auch zu diesem Zuhause nie sicher bleiben. Man erwies sich gut trotz gut gerüstet und hatte bei genauerem Zuspiel und besserem Einzelkönnen eine gute Durchschlagskraft aufzuweisen. Der Sturm, in dem Schneider für Schwanz heute, griff in wirkungsvoller Weise an und schoß dabei beispielgültig. Zuverlässig und tadellos war die Läuferreihe, während die mäßigen Halbstürmer und Verteidigung nach einer glänzenden ersten Halbzeit nachließen. Turmert Fehrenbach hielt in einwandfreier Weise.

Wiesloch hat sich mit größtem Eifer zu behaupten versucht und dem routinierten Gegner nach der Pause das Bestehen recht schwer gemacht. Der Sturm war im ersten Teil des Spieles etwas schwach, tat aber später recht ansprechende Leistungen. Die Läuferreihe arbeitete besonders in der Deckung zur vollen Zufriedenheit. Hinter einer wachsamen, aber etwas nervösen Verteidigung hielt es trotz Unterstützung höchst unsicherer und unsicherer Torwart. Die Spielleitung durch Schiedsrichter Scherer-Neckarau war fair und aufmerksam.

Pfalz-Ost:

Pfalz Ludwigshafen — ASV Ludwigshafen 0:1
Kickers Frankenthal — 05 Ludwigshafen 0:4
FV Mutterstadt — FV Frankenthal 1:1
BfR Neustadt — FV Speyer 0:0
FV Oppau — FV 03 Ludwigshafen 2:2
TSV Rheingönheim — SpVg Maudenheim 1:0

Pfalz West

1. FC Kaiserslautern — 05 Pirmasens 4:0
ASV Kaiserslautern — FV Otterberg 0:1
FV Rodalben — SC Kaiserslautern 2:2
FV Landstuhl — Reichsbahn Kaiserslautern 0:2
Waldfischbach — Pirmasens 1873 0:3
FV Homburg — MTSV Kaiserslautern 2:4

Deutscher Fußballbund e. V. Gau 14 Baden
SONNTAG, den 15. September 1935, nachmittags 3 Uhr, Stadion Mannheim:
Gauvergleichskampf
Gau Mittelrhein — Gau Baden
Vorher spielen die alten Fußballpioniere der beiden Gaue
Preise: Trib. Sitzpl. Stehpl. Erwerbl. Jug. Schüler Ob. Stud.
V. 1.40 .85 .55
K. 1.10 1.10 .85 .40 .30 .20 .40 .40
Die Preise einschl. Sportgroschen. Vorverkauf: Mannheim: Zigarren Dreher, E 1, 7; Werck, O 3, 9; Müller, K 1, 3; Schlaicher, Tattersall; L'hafen: Sporth. Fahrbach, Ludwigstr. 37
7398

25 Jahre SC 1910 Käfertal

Die Jubiläumsveranstaltung am Samstag abend

Unter großer Anteilnahme seiner Mitglieder, Gönner und Freunde feierte der SC 1910 Käfertal, dessen alte Herrenelf, in der noch einige Kanonen aus der einstigen „eisernen Elf" mitwirkten, am Samstagmittag die Meisterschaftsmannschaft mit 2:1 Toren besiegen konnte, am gleichen Abend das Fest seines 25jährigen Bestehens. Man wahrte dabei die erfreuliche Feststellung, daß der 2. Vereinsführer Hettler, im Bunde mit den Männern Brauch, Kilian, Walker u. a. sich nicht nur darauf versteht, Fußballspiele aufzuziehen, sondern auch die glückliche Gabe besitzt, einen Festabend zu gestalten, an dem sich mancher Großverein ein Beispiel nehmen dürfen. Mit einem ganz hervorragenden Programm, das die große Familie des SC bald in die richtige Feststimmung brachte, wurden bis in den anderen Morgen hinein Stunden ganz erlesener Art geboten, an die man sich noch lange Zeit mit Freuden erinnern wird und die dazu beigetragen haben, bestehende Freundschaftsbande noch inniger zu knüpfen.

In der Festansprache des Ehrenvorsitzenden Hönn, der eigens in aller Treue zur Feierstunde des Vereins aus seinem jetzigen Wirkungskreis Berlin gekommen war, und der der erprobten Anhänglichkeit der Männer in der Vorstandschaft, der Opferwilligkeit der Aktiven (die ihn zum wieder anschicken, den SC zu neuem Ansehen zu bringen), seinen Dank aussprach, wurde auch der einstigen „eisernen Elf" gedacht, die mit den Grundstein legte zur heutigen Größe des Vereins. Wer feiern einen Tag der Freude und der inneren Einkehr, so sicherte Hönn weiter aus. Es wurden schwere Klippen umschifft und der Bestand des Vereins war im Weltkrieg, dessen Leiden man ehrfurchtsvoll gedachte, auf das schwerste bedroht. Höchste Anerkennung wurde der heutigen Leitung gezollt, die mit ihren hohen haushälterischen Gaben, den guten Grundsätzen ihrer allverdienten Vorgänger nicht mehr auszugeben, als zur Verfügung steht, erfolgreich in die Tat umsetzt.

Groß war die Zahl der Glückwünsche: VfR Mannheim, Spv Waldhof, VfL Neckarau, Phönix Mannheim, 07 Mannheim, FC Weinheim, FC Frankenthal, der VfR 04, der als Schwerathletikabteilung dem SC Käfertal ein Jahrzehnt angehörte, und die Kegler Käfertals hatten ihre besten Wünsche entboten. Für die Stadt Mannheim sprach Oberbürgermeister Renninger schriftlich seine Glückwünsche aus, der TSV, Gauführer Linnenbach, der Gaujugendwart und der Gautechnikwart übersandten Glückwünsche. Als Vertreter der Partei fand der unermüdliche Ortsgruppenleiter Gawran markante und zündende Worte. Er lobte den Idealismus der Fußballgemeinde, die im Sport eine Pflegestätte für die Jugend, die wir mehr denn je nötig haben, geschaffen hat, Männer, die in Aufstieg oder Niedergang treu zur Sache gestanden haben und die — es waren Dr. Gleißner, Jakob Geiger, Jean Hessinger und Fritz Heckmann — verdienterweise zu Ehrenmitgliedern ernannt wurden, sollten hier in kleinem Rahmen als Vorbild dienen, wie im großen Deutschland unser Führer Adolf Hitler, der uns Treue und Kraft gibt zum Kämpfen und Arbeiten.

Das Deutschlandlied leitete über zu dem geselligen Teil des Abends, dem eine Reihe der bekanntesten Mitglieder unseres Nationaltheaters in vollendet gediegener und geschätzter Weise weit über den Rahmen einer sonst üblichen Jubiläumsfeier hinaus eine kunstvolle Weihe gaben. Mächtigen und verdienten Beifall einer restlos begeisterten Zuhörerschaft fanden Frl. Gertrud Walker (Sopran), Wilhelm Triebloff (Bariton), Heinrich Hölzlin (Baß), Adalbert Steinkamp (Flötenolo) und am Flügel Karl Schickle, sowie Dr. Gleißner, der seinen selbstverfaßten und komponierten „Fußballmarsch" auf dem Flügel zu Gehör brachte. Als Ansager hatte Offenbach mit Witz und Geist dankbare Zuhörer gefunden, die seinen Duo-Szene „Das Verhör" mit nachhaltiger Begeisterung folgten.

Umrahmt wurde das Fest durch gesangliche Darbietungen der befreundeten Männergesangvereine Sängerbund, Frohsinn, Eintracht und Freundschaft und den musikalischen Teil bestritt der Musikzug der DAF-Ortsgruppe Städtische Betriebe und Verwaltungen unter Leitung von KMD. Herrmann.

Die herrlich verlaufenen Jubiläumsstunden mit ihrem Rückblick auf das Vergangene, der Erkenntnis des Geschaffenen und dem Ausblick in die Zukunft werden dem SC 1910 Käfertal weiterhin ein Ansporn sein, treue Mitstreiter der deutschen Sportbewegung zu sein. hgs.

Kraftsportmeisterschaften in Ludwigshafen

Geculich und Größle vom Tv 46 Mannheim dritte Sieger im Rasenkraftsport

Der Hindenburgpark in Ludwigshafen ist heute die Kampfstätte der diesjährigen deutschen Meisterschaften in Gewichtwerfen, Rasenkraftsport (Dreikampf: Hammerwerfen, Gewichtwerfen und Steinstoßen) sowie die Mannschaftswettbewerbe im Tauziehen und Rundgewichtdrücken. Veranstalter ist der Reichsbahn-Turn- und Sportverein Ludwigshafen. Die Organisation klappte bis auf einige Mängelchen gut. Der Besuch jedoch blieb weit hinter den Erwartungen zurück. Als Einlage wird neben dem Meisterschaftsprogramm ein Ringerturnier in der Leichtgewichtklasse durchgeführt.

Die Vorkämpfe im Gewichtwerfen und die Entscheidungen wurden bereits am Vormittag abgewickelt. Hierbei überraschte die Mannheimer Teilnehmer Geculich und Größle vom TSV 1846 angenehm. Sie kamen zum erstenmal in einer solchen Konkurrenz, erzielten trotzdem überraschend gute Leistungen und konnten im Schwer- und im Mittelgewicht je den 3. Platz belegen. Geculich erzielte im Hammerwerfen 40,38 Meter, Gewichtwerfen 12,02 Meter und Steinstoßen 8,80 Meter, Größle 39,62 Meter, 10,00 Meter und 8,79 Meter. Beide können sich in den Vorbereitungen noch viel verbessern. Seeger-Oggersheim erreichte mit 46,24 Meter die beste Tagesleistung im Hammerwerfen, ihm folgte Wolf-Karlsruhe mit 40,84 Meter.

Der Nachmittag wurde mit den Demonstrationen der Rundgewichtdrückermannschaften eingeleitet. Man sah sehr schöne Leistungen. Anschließend wurden die Entscheidungen im Gewichtwerfen gefällt. Benninger-Zuffenhausen hielt sich heute seine 20. Deutsche Meisterschaft. Auf der Matte gab es bei den Vorkämpfen im Leichtgewicht im Treffen zwischen Brunner-Frankenthal und Hammer-Sandhofen eine vorzeitige Entscheidung, denn Brunner mußte wegen Verletzung aufgeben.

Die Ergebnisse:

Rasenkraftsport-Dreikampf. Federgewicht: Deutscher Meister: Burkhardt-Karlsruhe 164 P.; Seidel-Weilbach 158 P.; Tegtmeier-Mainz 156 P.; Hirsch-München 150 Punkte. **Leichtgewicht:** Deutscher Meister: Demkel-Erfurt 205 P.; Germann-Marburg 190 P.; Schwengler-Köln 176; Peters-Düsseldorf 145 Punkte. **Mittelgewicht:** Deutscher Meister Wolf-Karlsruhe 246 P.; Seeger-Oggersheim 240 P.; Größle-TV 46 Mannheim 197,5 P.; Hübel-Oggersheim 172 Punkte. **Schwergewicht:** Deutscher Meister Benninger-Zuffenhausen 278,5 P.; VfB-Neu-Ulmberg 216 P.; Geculich-TV 46 Mannheim 172 Punkte.

Gewichtwerfen, Altersklasse, Leichtgewicht: 1. Kürzer (München) 13,77; 2. Schmidt (Karlsruhe) 13,05; 3. Häuble (Karlsruhe) 12,40 Meter. **Schwergewicht:** 1. Oderlin (Karlsruhe) 15,86; 2. Rüdling (Karlsruhe) 10,40; 3. Eisenmet (Odenheim) 12,24 Meter.

Rasenkraftsport, Leichtgewicht: 1. Schmidt (Karlsruhe) 75 P.; 2. Kürzer (München) 141 P.; 3. Grah (VfR Neckarau) 127,5 Punkte. **Schwergewicht:** 1. Oderlin (Karlsruhe) 190 P.; 2. Rüdling (Karlsruhe) 124 P.; 3. Dittmann (Worms) 118,5 Punkte.

Ringerturnier: 1. Freund-Ludwigshafen; 2. Mundhenk-Mainz; 3. Hammer-Sandhofen; 4. Schaal-Sandhofen; 5. Hartmann-Frankenthal; 6. Geißert-Waldhof.

Endlich wieder Berlin siegreich

Hamburgs Fußballelf enttäuschte diesmal

Nach einer dreijährigen Pechsträhne gelang es der Berliner Fußball-Städtemannschaft der Hamburger SV endlich wieder eine Niederlage beizubringen. In der 41. Begegnung der beiden Städte siegten die Reichshauptstädter mehr als verdient mit 3:1 (2:1) Toren.

Der Herthaplatz am Gesundbrunnen erlebte wieder einen Großkampftag. 20 000 Zuschauer waren Zeuge dieses Treffens. Vor Beginn des Kampfes nahm der Bundesmeister Glückes eine Ehrung des Hertha-Verteidigers Franke vor, der sein 50. Meisterschaftsspiel bestritt. Das Spiel selbst enttäuschte gewiß nicht, denn die Hamburger kamen während des ganzen Spieles nie in Führung. Die Hertha-Elf war ihrem guten Teamwork Rechnung zu verdanken, daß sie jahlenmäßig nicht höher verlor. Auf beiden Seiten wurde hart, aber fair gekämpft. Es gab keine Platzbesetzung, trotzdem konnte das Spiel gewinnen, Berlin war manchmal leicht überlegen, nach dem Wechsel lagen sehr stark im Angriff. Doch die Berliner Stürmer verstanden nicht zu schießen.

Sofort nach dem Anstoß war Berlin im Angriff, Hamburg Abwehr hatte harte Arbeit zu leisten. Trotzdem kam Hamburg überraschend in der 9. Minute zum Führungstor. Mand erzielt freistehend den Ball und schob ihn in die rechte Ecke. Berliner Stürmer vergaben im Strafraum die besten Gelegenheiten, selbst das leere Tor fanden sie nicht. Fünf Minuten vor der Pause hielt der Hamburgs, als Franke einen herrlich abgewehrten Ball einschickte. Zwei Minuten später konnte Berlin bereits den Ausgleich schießen. Eine schöne Rechtsflanke köpfte der Linksaußen Dauda ein. Allerdings war Kath hier nicht ganz schuldlos. Nach der Pause wurde das Spiel Hamburgs noch schwächer, doch konnten die Reichshauptstädter ihren Vorteil zahlenmäßig nicht ausbauen, und so kam Hamburg mit einer knappen Niederlage davon.

Badens Gegner

Die Mittelrhein-Elf probt noch einmal

Die Fußballelf des Gaues Mittelrhein, die am 15. September in Mannheim gegen den Gau Baden antritt, setzt sich folgender Besetzung zusammen:

Mumbré
(Waldhofer SV)

Hönig (Kölner SC 99)		Pütz (Wacker Trier)
Vogel (Kölner SC 99)	Hoefs (Müngersdorfer SV)	Klein (SV Beuel)
F. Elbern (Beuel)	Bauchel (Neuendorf)	Schlawitzki (ETSV Köln)
J. Elbern (Beuel)		

Es ist nicht ausgeschlossen, daß diese Mannschaft noch Veränderungen erfährt, denn am Mittwoch, 11. September, wird in Köln noch ein Probespiel stattfinden, zu dem nicht weniger als 27 Spieler aufgeboten werden. Die für die Gaumannschaft vorgesehenen Spieler sind dabei auf die A- und B-Elf verteilt. So spielen Mumbré, Hoefs, Klein, F. Elbern, Bauchel und Schlawitzki in der einen und J. Elbern, Vogel, Pütz und Hönig in der anderen Mannschaft.

Die Spiele am 15. September

Fußball

Länderspiele:
In Breslau: Deutschland — Polen (18.)
In Stettin: Deutschland — Estland (15.)
In Posen: Polen B — Lettland (15.)

Ausscheidungsspiele
In Bern: Bern — Bümpert (15.)
In Mannheim: Baden — Mittelrhein (15.)
In Schwenningen: Unterbaden-Ost — Unterbaden-West.

Süddeutsche Meisterschaftsspiele
Gau Südwest: Keine Spiele!
Gau Baden: Germania Brötzingen — VfB Neckarau.
Gau Württemberg: 1. SSV Ulm — VfB Stuttgart, Sperrfr. Stuttgart — Stuttgarter SC, SpVgg Cannstatt — Stuttgarter Kickers, SV Feuerbach — Ulmer FV 94, FV Zuffenhausen — Sperrfr. Eßlingen.
Gau Bayern: 1860 München — Wacker München, Bayern München — 1. FC Bayreuth, BC Augsburg — FC München, 1. FC Nürnberg — Schalke 04 (18.).

Handball
Süddeutsche Meisterschaftsspiele:
Gau Baden: Paarungen noch nicht bekannt!
Gau Württemberg: TV Altenstadt — Stuttgarter TV, Tgd Schwenningen — TV Cannstatt, Tgd Stuttgart — Tgd Göppingen, Tgd Eßlingen — Stuttgarter Kickers, TSG Süßen — Eßlinger TSG.

Radfernfahrt Basel-Cleve

Deutscher Triumph auf der 1. Teilstrecke

Die erste Strecke der Amateur-Radfernfahrt Basel — Cleve, die am Samstag über 200,6 Km. von Basel nach der Opelstadt Rüsselsheim am Main führte, gestaltete sich zu einem großen Erfolg für die deutschen Fahrer. Im Sport flogte aus einer 15köpfigen Spitzengruppe der Schweinfurter Wendel in 10:18:15 Stunden vor seinem engeren Landsmann Heller und Wierz (Klein-Auheim). Sörensen-Dänemark war als Vierter der erste Ausländer überhaupt, Ott-Schweiz wurde Siebter und Rietzegeld-Schweiz Zehnter. Nicht weniger als acht Deutsche befanden sich in der 15 Mann starken Gruppe, die in den Einzelten Rüsselsheim zum Endspurt ansetzte.

Vom Start in Basel ab entwickelte sich ein zwar schnelles, zunächst aber wegen der ebenen Strecke wenig erfolgversprechendes Rennen. Hervorragend war auf diesem Streckenteil schon die Mannschaftsarbeit der Schweizer, die keinen Mann allein ließ, wenn er Defekt hatte. Trotzdem brachten sie Weiter, der gesundheitlich nicht auf der Höhe schien und ein besonderer Pechvogel sein mag, nicht mit der 16köpfigen Spitzengruppe nach Karlsruhe, das 10.32 Uhr erreicht wurde. Die Dänen hatten hier bereits nur noch sechs Leute vorn, von denen im weiteren Verlauf des Rennens aber einige noch hart zurückfielen. Vorstoßversuche wurden auch später noch von dem aufmerksamen Feld im Keim erstickt. 32 Km. vor dem Ziel jedoch gelang es drei deutschen Fahrern, sich vom Felde zu lösen. Hauswald-Chemnitz, Wierz-Klein-Auheim, Wendel-Schweinfurt gingen zusammen ab und hatten auch gleich einen guten Vorsprung. Die Deutschen fuhren ihr Rennen weiter. Hinten entfesselten die Schweizer eine aufregende Verfolgung. Die deutschen Fahrer, die in dieser Hauptgruppe lagen, begriffen jedoch nicht, um was es sich handelte. Die Beteiligten sich selbst mit vollem Einsatz an der verschärften Fahrt, hatt dafür zu sorgen, daß ihre entfesselten Mannschaftskameraden an den Schau des Vorsprungs gehen konnten. Eine 15-köpfige Spitzengruppe war in Rüsselsheim zusammen ein, unter dem brausenden Jubel einer großen Zuschauermenge gab es hier einen vergnügten Endkampf, aus dem dann doch drei deutsche Fahrer als Sieger hervorgingen. Wendel durchfuhr als Erster in 10:58:15 Stunden das Ziel, um jeweils Sekunden gefolgt von Heller und Wierz. Mit Sörensen-Dänemark kam der erste Ausländer auf den vierten Platz.

In der Länderwertung, in der die ersten sechs Fahrer jeder Mannschaft gewertet werden, holten die deutschen Fahrer gleich einen beträchtlichen Vorsprung heraus.

Die Ergebnisse:

Radfernfahrt Basel — Cleve: 1. Strecke: (Basel — Rüsselsheim, 200,6 Km.: 1. Wendel-Schweinfurt 10:18:15 Std.; 2. Heller-Schweinfurt; 3. Wierz-Klein-Auheim; 4. Sörensen-Dänemark; 5. Ziber-Schweinfurt; 6. Wietz-Berlin; 7. Ott-Schweiz; 8. Hauswald-Chemnitz; 9. Bühn-Berlin; 10. Rietzegeld-Schweiz; 11. Rutland-Köln; 12. Knutti-Schweiz; 13. Wettstein-Schweiz alle dichtauf.

Länderwertung: 1. Deutschland 31:40:37,8 Std.; 2. Schweiz 31:55:44,4 Std.; 3. Dänemark 34:34:29,2 Std.

Europameisterschaften der Freistilringer

Schweikert und Siebert ausgeschieden

Die Kämpfe um die Europameisterschaften im Freistilringen im großen Festsaal der Brüsseler Weltausstellung wurden am Samstag mit den Vorentscheidungen fortgesetzt. Dabei gab es eine ganze Reihe Ueberraschungen, besonders für die Deutschen. Eindrucksvolle Siege unserer Vertreter wechselten mit zum Teil überraschenden Niederlagen ab. So schieden der Reichsmeisterhalbschwerer Schweikert (Berlin) im Mittelgewicht und der Polizei Siebert (Darmstadt) im Halbschwergewicht durch zwei Niederlagen aus.

Das Haus war wieder recht schwach besucht, jedoch konnte die Zuschauer durch die erstaunlichen Leistungen der Ringer voll auf ihre Kosten, besonders durch die vielen Hallsiege. Mit Beginn der dritten Runde trat Walter Brendel im Bantamgewicht gegen den schwer zu bekämpfenden Belgier Lamot an. Brendel war nach Überlegen, trotzdem gab das Kampfgericht nur einen 2:1 Richterspruch für den Deutschen. Damit war der Belgier plötzlich ausgeschaltet. Aus dem Bantamgewicht kam ferner Bellerwitsch (Dänemark) durch Vörtnes (Ungarn) und Bonn (Schweiz) durch Rizzola (Italien) ausgeschieden.

Im Federgewicht brachte der Dortmunder Sportling mit knallroten Klammern den Jugoslawen Kanzer mehrmals in äußerste Gefahr. Er schickte schließlich mit großem Vorsprung, als er in der 12. Minute einen unüberlegten aus dem Stand mit Klammern der Arme seinerseits übergehen wollte und sich, da er den Gegner nicht ganz mitnehmen konnte, selbst legte und somit die ersten drei Fehlerpunkte erhielt.

Im Leichtgewicht zeigte sich der Münchener Ohl besonders angriffslustig. Der griechische Schwede Karlsson wurde gleich zu Anfang durch Schleudergriff zu Boden. Ziehen in den Stand zurückversetzt brachte Ohl nochmals seinen Spezialgriff, Seitenumdrehgriff mit Nelson an, der ihn nach 3:35 Minuten den gewünschten Erfolg brachte. Karlsson schied damit aus. Weiterhin sind ausgeschieden: J. Vordermann (Schweiz) durch Punktniederlage gegen Thompson (England) und Valemond (Belgien) durch Schulterschluß durch G. Piskajewski (Finnland), Barpatin (Ungarn) Schulter Offre (Frankreich) durch einen entscheidenden Sieg aus.

Dann kam die große Ueberraschung im Weltergewicht, wo der Pfälzer Schäfer schon nach 60 Sek. gegen Andersen (Schweden) einem Hüftschwung zum Opfer fiel und sich aus der Brücke nicht mehr retten konnte. Mit fünf Fehlerpunkten war Fox (England) durch E. Knoll (Schweiz) ebenfalls erledigt.

Im Mittelgewicht erzielte Schweikert (Berlin) gegen den Ungarn Separy, der den Deutschen am Boden gar nicht aufkommen ließ, mit 2:1 Punkten eine knappe Niederlage und wurde damit aus dem Rennen geworfen. Der Schweizer E. Knoll warf den Österreicher Bonnat (Frankreich nach 2:45 Min. auf den Rücken.

Wenig angriffslustig zeigte sich auch Siebert (Darmstadt) im Halbschwergewicht. Obwohl der Deutsche zum Schluß den Vorlorenen des Oesterreichers Oberländer stark anstrebte, erhielt dieser mit 8:0 den Sieg zugesprochen, so daß Siebert ausschied.

Weitere Ergebnisse:

Federgewicht: Toth-Ungarn besiegt J. Vordermann-Schweiz nach Punkten. — G. Piskajewski-Finnland bes. Morrell-England n. P. — **Mittelgewicht:** Ivar Johansson-Schweden bes. Sulen-Belgien nach 4 Minuten. — **Halbschwergewicht:** Ken-Holland bes. Tschopler-Schweiz n. P.

Pferderennen im Reich

Karlshorst (8. September)

1. **Frühjahrs-Preis.** 1900 M., 2400 Meter. L. M. Hantels Prätorianer (Wiemark, J. Gabor, 2. Königs Heinrich, Ferner liefen: Trompeter, Galala, Tanagra, Reiter. Tot. 16:10. Pl. 16, 11, 11:10.

2. **Nobel-Jagdrennen.** Ehrenpr. und 2800 M. 3000 Meter. 1. Gest. Rödlinghausens Feldfeldat (Hanfer), 2. Herribe, 3. Glückstern. Ferner liefen: Rückritt, Malmerg, Mielländer, Meine Freundin, Fidelius. Tot. 36:10, Pl. 14, 14, 17:10.

3. **Richtwitz-Flachrennen.** 2000 M. Zweijähr. 900 Meter. 1. Frau O. Hammes Halifax (Hüter), 2. Nautikus, 3. Fokeis, 4. Nic 2. Ferner liefen: Perchenfahrer, Mistrau, Charlatan, Hanne, Vogelfänger, Bagius, Piccolomini, Festspiel, Amaranta, Anspach, Albano. Tot. 36:10 Pl. 13, 15, 46, 36:10.

4. **Feldpost-Jagdrennen.** 2700 M. 3000 Meter. 1. Frau M. von Heynitz' Eilack (Wolff), 2. Lohma, 3. Aramette. Ferner liefen: Rhetor, Seydlitz-Kürassier, Tacks, Ilsenburg. Tot. 56:10, Pl. 15, 13, 15:10.

5. **Haupt-Hürdenrennen.** Preis. Ehrenpr. und 12 000 M. 3000 Meter. 1. Stall Burg Schlitz' Lobbler (G. Duff), 2. Mein Fürst, 3. Mysteriosa. Ferner liefen: Wickenröslein, Tarantra, Demoiselle, Weißer Flieder, Kriegsflammer. Tot. 17:10, Pl. 12, 18, 14:10.

6. **Rekruten-Jagdrennen.** 2400 M. 4000 Meter. 1. Reit.-Regt. Dragoner Gelbfischer (Brunt), 2. Blindenlicht, 3. Strepe. Ferner liefen: Dynamia, Bijouterie, Schikkal, Ancona, Lebensdurst. Tot. 26:10, Pl. 14, 14, 76:10.

7. **Großer Jagdrennen.** 2600 M. 3200 Meter. 1. K. Oberst Breitkopfmeinecke (W. Mittl); 2. Hot ab; 3. Hunter; 4. Pirolend. Ferner: Rolande, Hanbuch, Marna, Wiesgräfin, Gaden Ehlich, Throerde. Tot. 31:10; Plätze: 17, 14, 15, 20:10.

8. **Anakreon-Flachrennen.** 2100 M. 1800 Mtr. 1. Stall Rendhausens Rolanda (G. Streit); 2. Pater; 3. Prähne; 4. Die Tat. Ferner: Perflor, Cuiß, Grüßenkinna, Rosalda Ferro, Eifelb, Fernsehecke, Falsen, Gorbone, Glanzzeit, Nolly. Tot.: 26:10; Plätze: 13, 14, 17, 15:10.

Düsseldorf (8. September)

1. **Preis von Rath.** 2200 M. 2000 Meter. 1. O. Hüllemanns Engelkind (H. Friedrich); 2. Lauloch; 3. Parcelmo. Ferner: Rasche, Liebesgänger, Feldmd, Rhybod, Panoramia, Glanze. Tot.: 192:10; Plätze: 34, 22, 19:10.

2. **Mettmanner Jagdrennen.** 2800 M. 4000 Mtr. 1. Mtr. Hammermann Sailer (H. Pettmann); 2. Buchenuh; 3. Ulmaro; 4. Rheinsteinmähel. Ferner: Pomilly, Gottfried, Polluz, Panzerflotte, Landstreicher, Hebrewold. Tot.: 74:10; Plätze: 22, 18, 24:10.

3. **Preis von Eckum.** 2000 M. 1400 Meter. Verkaufsrennen. 1. G. a. W. Eichholz' Fix (M. Scherlich); 2. Parmanor; 3. Dogelfarma. Ferner: Lindstum, Garos. Tot.: 34:10; Plätze: 20, 42:10.

4. **Preis von Düsseldorf.** Ehrenpr. und 6000 Mark. 2000 Meter: 1. B. Irmisch Jbeolog (Hagenlin) 2. Kanol; 3. Greciannus. Ferner: Freigeist. Tote: 30:10; Plätze: 17, 19:10.

5. **Rheinisches Hürdenrennen.** 4000 Mark. Dreijährige. 3000 Meter: 1. Frau K. Ohlmiers Gaulenzung; 2. Winterturm; 3. Fehr Dup. Ferner: Germelle, Hammelant. Tote: 15:10; Plätze: 11, 11:10.

6. **Reisinger-Ausgleich.** 3000 Mark. Ausgleich 3. 2400 Meter: 1. Frau H. Marquardts Sandmann (Hammelsch); 2. Trommeljeg; 3. Musterknabe; 13. Ohnedrauer. Ferner: Gmeinder, Maria, Mondelph, Argelin, Glanz, Barcelona, Oberlinger. Tote: 69:10; Plätze: 19, 20, 19, 30:10.

7. **Amazonen-Rennen.** 1150 M. 1000 Meter: 1. Tr. Langholz Mr. Clochette (Frl. M. v. Wilmsik); 2. Prinzingen; 3. Feuerwacht. Ferner: Florian Geyer, Reisjäger, Mentha. Tote: 81:10; Plätze: 12, 11, 11:10.

8. **Kaiserswerther Ausgleich.** 1900 M. 1400 Meter: 1. O. Silbernagels Ohlau (O. Schmidt); 2. Hagelkorn; 3. Sandwürfe; 4. Silberstein. Ferner: Rittelnd, Doppelpreis, Herzog, Verlumdet, Gnadenreich, Nefelt, Blumenkönig, Feuerland, Graf Matiko. Tote: 194:10; Plätze: 32, 40, 24, 20:10.

Sieg-Doppelwette: 4. und 5. Rennen 46:10.

*

Leipziger Eröffnungs-Preis. Zweijährige. 14 000 M. 1400 Meter. 1. Gestüt Erlenhofs Tacheles (E. Grabitsch) 2. Aldhamm; 3. Unersagt. Ferner: Mannesmann, Epilogen, Reichsehrt, Walpertünig, Großlaria. Tot.: 19:10; Plätze: 13, 19, 25:10.

Sendboten deutscher Fußballtradition

Vom „Alte-Herren"-Spiel im Mannheimer Stadion

„Im Herbst, wenn's Wetter taugt" — dieses herzliche, alte Fußballerlied, langen sie früher, wenn sie nach erbittertem Kampf kameradschaftlich beisammensaßen, alle „Kriegsbriefe" begraben waren und nur noch das eine frohe Gefühl, im Dienste des vielgeliebten „Königs Fußball" zu stehen, Freund und Feind beseelte! „Alt" — das sind die „Vorahnen" unserer heutigen Fußballergeneration, jene alte, die schon vor der Jahrhundertwende keinen sehnlicheren Wunsch kannten, als Sonntags dem Spiel um den Lederball zu huldigen, das jedem, der nur halbwegs „kicken" kann, eine unbändige Freude bereitet!

Schon in jenen Vorkriegszeiten, wie auch heute wieder, bewegte sich rheinische Fußballkunst auf hohen Höhen. Beim „Duisburger Spielverein", beim „Bonner Fußballverein", in der Domstadt Köln gab es damals große Könner, und in unserem badischen „Musterländle", der Heimat der deutschen Meister „Karlsruher Fußballverein", Karlsruher „Phönix" und „Freiburger Fußballklub", in Mannheim, in Pforzheim — in diesem Badner Land, in dem nicht zuletzt der Grundstein für die machtvolle Ausbreitung deutschen Fußballsportes gelegt wurde, konnte man ehedem so gut wie in Berlin und Leipzig, wie später in Nürnberg-Fürth, wie ganz später in Düsseldorf und Schalke eine Fußball-„Hochburg" erblicken...

Wenn nun am kommenden Sonntag in der städtischen Kampfbahn zu Mannheim die Auswahlelf des Gaues Mittelrhein derjenigen des Gaues Baden gegenübertreten wird, um ein besseres Ergebnis zu erzielen als jene 1:3-Niederlage von Köln vor genau einem Jahr, dann wird als Vorspiel ein „Alte-Herren"-Kampf zwischen rheinischen und badischen Meisterspielern der Vorkriegszeit stehen! Zwölfundzwanzig alte Kämpen, deren Namen heute noch allen Fußballern bekannt und vertraut sind, werden der Mannheimer Sportgemeinde das geben, was sie von ihnen einst so großen technischen und taktischen Spielkunst in ihr pieretes Lebensjahrzehnt herübergerettet haben. Wer wollte nicht dabei sein, wenn die beiden Mittelläufer, auf rheinischer Seite Schwmmelfeldern, auf badischer Seite Dr. Glaser, ihre sagenhaft schönen, weichen Paßbälle noch einmal hervorzaubern, wohl gar eine deutliche Hinneigung gegen das europäische „W-System" erkennen lassen werden? Oder wenn wir so namhafte Flügelstürmer wie die Duisburger Walter Fischer und Max Gablonsky (natürlich der frühere Münchner „Bayern"-Spielerl) auf der einen Seite, der Pforzheimer Hermann Schweikert und der Karlsruher Phönixler Lehner auf der andern ihre blitzschnellen Angriffe vortragen und die alte Verteidiger-Recken Hellstern und Freiländer einerseits, Konen und Henle andererseits sich den gegnerischen Angriffen entgegenstemmen werden wie einst? Und wer wird nicht wiederlaben wollen, ob Emil Schönig im badischen oder Dr. Karl Hörner im rheinischen Tor den Rekord im Hennsthalen des Balles aus dem Netz erzielen werden?

Die beiden AH-Mannschaften haben folgendes Aussehen:

Baden:

Emil Schönig
(Phönix Mannheim)

Freiländer (VfR Mannheim)		Hellstern (BfB)
Freiländer (Phönix Karlsruhe)	Prof. Dr. Glaser (Freiburger FC)	Alban Herbstreiter (TSV 46 Augsburg)
Schweikert (FG Pforzh.)	Tscherter (FGM)	B. Netter (Bayern)	Otto Schönig (Spv. Wbm.)	Lehner (Phx. K.)

*

Walter Fischer (SV Duisb.)	Wiegern (Dt.-Meist.)	Gh. Fischer (SV Duisb.)	Kind (SV Köln)	Gablonsky (Duisb.)
Pohl (BSC 99)	Schwmmelfeldner (Bayern SC)		Mung (VfR Köln)	
Henle (FSV)		Konen (BfB)		
	Dr. Hörner (FSV)			

Rheinland:

Unter diesen zweiundzwanzig Kämpen befinden sich nicht weniger als elf, die in Vorkriegs-, während und nach Nachkriegszeiten ihr deutsches Vaterland in Länderkämpfen erfolgreich vertraten: auf rheinischer Seite Schwmmelfelder (5 Länderspiele), Walter Fischer (5), Gablonsky (4), Dr. Hörner (4), Pohl (2), Konen (1) und Henle (1). Auf badischer Seite Hellstern (6), Sepp Glaser (3), Schweikert (1) und Tscherter (1). Prof. Karl Wegele und Max Breunig werden allerdings in der badischen Mannschaft fehlen müssen. Beider sind sie gesundheitlich nicht so auf dem Posten, um diesen „Großkampf" aufnehmen zu können. Vielleicht geben sie ihren Kameraden mit taktischen Ratschlägen an die Hand...

So laßt uns denn diesem Spiel der Alten, denen die Liebe zum Sport jugendliche Spannkraft bis ins gesetzte Alter hinein verliehen hat, mit Spannung entgegensehen! Und laßt uns ihnen danken für die großen Verdienste, die sie sich als Vorkämpfer und Bahnbrecher des deutschen Sportes erworben haben!

Stuttgarter Kickers führen

Um die AH-Vereinsmeisterschaft

In dem großen Kampf zwischen den Stuttgarter Kickers, dem Dresdner SC, dem Berliner SC, dem TSC Berlin und dem TC Charlottenburg, den in der deutschen Vereinsmeisterschaft der Leichtathletik führenden Mannschaften auf der Anlage des BSC an der Rennbahn in Berlin, beim sich am Samstag nur wenige Zuschauer eingefunden. Regen und Sonnenschein wechselten miteinander ab, so daß die Verhältnisse nicht gerade die besten waren und Spitzenleistungen unter diesen Umständen nicht erwartet werden konnten. Immerhin gab es sehr spannende und scharfe Kämpfe, so daß auf der verhältnismäßig schweren Bahn doch einige gute Zeiten gelaufen wurden. Eine Ueberraschung gab es im zweiten 800 Meter-Lauf, den der Dresdner Herbig in 1:57,6 vor dem Stuttgarter Dellecker (1:57,7) und dessen Vereinskameraden Tymgert (1:58,2) gewann. Besonders ungünstig waren die Bedingungen natürlich für die technischen Uebungen. Trotzdem aber Heinz, als erste die Zahl von 10 000 Punkten erlangen, denn nach den sieben Wettbewerben des ersten Tages führen die Stuttgarter Kickers mit 8296,87 P. vor TSC Berlin mit 8118,39 P., Berliner SC mit 4668,74 P. TC Charlottenburg mit 4668,10 P. und dem Dresdner Sportclub mit 4511,99 Punkten.

MARCHIVUM

Der außerordentliche Lustspiel-Erfolg!

mit den Königen des Humors:
Heinz Rühmann - Hans Moser
Herm. Thimig - Theo Lingen - Adolf Gondrock - Lisl Rutenborn
Lachen ist die Parole!
Beiblatt Vorprogramm! - Jugend hat Zutritt! - Tägl. 3, 5, 7, 8.30 U.
ALHAMBRA

Ein rauschender Publikums-Erfolg!
Ein glänzendes Fest-Programm!
Der über alles erhabene schöne Ufa-Film
„Die Heilige und ihr Narr"
Nach d. weltbekannten Millionen-Roman v. Adm. Güttler
Seelchens Lebens-, Liebes- u. Leidens-Gesch
durch erste Künstler verkörpert:
Hansi Knoteck — Hans Stüwe
Lola Chmel — Friedr. Ulmer
Ein Frauenfilm wie kein anderer!!!
Interess. schönes Vorprogramm. Täglich 3, 5.30, 8.20
SCHAUBURG

CAPITOL
Ab heute 4.15, 6.20, 8.30
Ein Frauen-Film
wie er sein soll.
JOAN CRAWFORD
CLARK GABLE
Amerikas Film-Lieblinge

in
Goldenen Ketten
Das Schicksal einer Frau, die eine Lüge lebt, um deren, die sie liebt, keinen Schmerz zu bereiten
2. DICK u. DOF auf der Walze

Umzüge
Ferntransporte m. gefchloff. 4- u. 6-m-Möbelwag. gewissenh. u. billig. M. Horn, H 7, 2. Fernspr. 236 33.
©722

D.R.P. Ind. Pat.
vernichtet 100%ig
Wanzen
und anderes
Ungeziefer
kein Ausschwärmen
kein Eier Geruch
keine Nachtarbeit
Ministerielle konzessionierte Betrieb
Lehmann
Staatl. geprüft
Mitglied der Reichsfachschaft
Hafenstr. 4
Tel. 23568

PALAST LICHTSPIELE Seckenheimerstraße und **GLORIA PALAST**
Auch in Mannheim ein Riesenerfolg!
- Nur noch wenige Tage -
Eilen Sie,
ehe es zu spät ist, zu

Petterson & Bendel
Der große schwedische Lustspielfilm
Regie: Per-Axel Branner
Der Film läuft in seiner vollständigen Originalfassung!
Anfang: 4.00, 6.10, 8.20 Uhr
Jugend zugelassen und zahlt um 4 Uhr 30, 60, 80 J.

Heute letzter Tag!

mit **Renate Müller**
Beginn: 3.00, 5.30, 8.30 Uhr
Morgen Dienstag:
Premiere!
Ein idealer Gatte
UNIVERSUM

National-Theater Mannheim
Montag, den 9. September 1935
Vorstellung Nr. 2 — Miete D Nr. 1
Zum ersten Male:
Hockewanzel
Ein Volksstück in drei Aufzügen von Hans Christoph Kaergel
Anfang 20 Uhr — Ende etwa 22.15 Uhr

SCALA
Heute bis Mittwoch!
Ein lustiger Film von Sport und Liebe:
Anny Ondra
Max Schmeling
in
Knock out
Fröhliche Stimmung und große Freude über „Anny u. Maxe", Odemar, Bendow, Hans Richter, Anny Markart u. a.
Beginn: 4.00, 6.10, 8.20 Uhr

Kurt Rudolf Weinlein
Institut für Gesellschaftstanz
Anmeldungen für Kurse - Privatstunden erbet.
P 1, 3a — Ruf-Nr. 28411

TANZ-Schule Helm. D 6, 5
Freitag beg. **Anfängerkurs**
Einzelstunden jederzeit - Telph. 288 17

?
Krankenhaus-Versicherung 548 16 Std. täglich. Jede Woche zwischen Versicherten und Leistungsträgern. Mehrere Monate beitragsfrei. Zeitbehandlung bis 142.50 RM pro Jahr. **Bis 100% Mehrerstattung.** Besonders billige Familienversicherung. Gesunde Personen über 65 Jahre werden auch aufgenommen. Fordern Sie Prospekt an. Bitte Alter angeben.
Volksheil
I. 14, 19 - Tel. 22516

Versteigerung
Im Auftrage versteigere ich öffentlich meistbietend am Mittwoch, den 11. Sept., vorm. ab 10 Uhr u. nachm. ab 3 Uhr im Hause M 7, 18, part. (am Tattersall) neg. Wohnungsauflösung:
1 Schlafzimmer (Mahagoni), bestehend aus: 2 Betten, 2 Nachtischen, Stil. Spiegelschrank, Waschtisch, 2 Stühlen und Kampel.
1 Tochterzimmer, best. aus: 1 Bett, 1 Schrank, Waschtisch, Nachttisch und 2 Stühlen.
1 Biedermeier-Zimmer, best. aus: Sofa, rund. Tisch, 2 Sesseln, 4 Stühlen, 1 Hocker, zwei Vitrinen, 1 Spiegel.
1 Bechstein-Flügel, sehr guter Ton.
Verschiedene Einzelmöbel, u. a. Nußr. Kleiderschrank, 1 Büfett, sehr schöne Polstergarnitur (1 Sofa und 2 Sessel), verschiedene Betten, Waschtische, Schränke, Nachttische, Ausziehtisch, Spiegel, Stühle, Kleiderständer usw.
Außerdem gegenstände: Diverse Vasen, Figuren, Kaffeeservice, Kaffeeservice, Kunstteppiche, Kristallsessel, Gläser, Porzellanservice, Tafelaufsätze, verschiedene Schreibtisch-Garnituren und vieles Ungenannte.
Silber: Tafelaufsatz, Salzfässer, Kamm und Bürste, Spargelbesteck, Salatbesteck, Weinkorken, Kuchenkannchen, Obst- und Kuchenmesser u. a. m.
1 Partie Hinterlader und Krüge, etwa 20 Stück.
Hunde: 1 Rüchenhündchen, Obstbowle, Waschmangel, Geschirr, Spielsachen verschied. Art und vieles Ungenannte. 7492
Besichtigung: Dienstag, den 10. Septbr., vormittags von 11—6 Uhr durchgehend.
Felix Nagel
nur Mannheim, Tattersallstraße 43
Fernsprecher 434 79
Uebernahme von Versteigerungen.

Kleine Anzeigen
Einspaltige Kleinanzeigen bis zu einer Höhe von 100 mm je mm 6 Pfg. Stellengesuche je mm 4 Pfg.
Annahmeschluß für die Mittag-Ausgabe vorm. 9 Uhr, für die Abend-Ausgabe nachm. 3 Uhr

Billige Einzelmöbel!
Küchenstr. Eiche 85.-, Sgl.-Schrankk. 38.-, Ausziehtisch 22.-, neue Chaiselong. 22.-, „ Couch 44.-, „ Polsterst. Eiche 8.-, „ Polstersessel 17.-, „ Stühle 3.50, n. Kleiderschr. 17.34, „ „ 192.50, „ „ 148.34, „ Eichenschr. 65.-, „ Zimmerschr. 125.-, „ Speiseschr. 18.-, „ Vitrin. m. Mal 11.-
Möbel-Klinger
S 2, 6 u. T 1, 8
Bitte auf Nummern achten!

Achtung Möbelkäufer!
1 Schlafzimmer neu, Eiche-Esch. mod. Tönung, m. Stoffe Damast, m. Polster, alles abgerundet 4818
275.-
1 Küche naturlackiert neu, 240 cm, formschönes Modell, mit Tonnähtk. Tisch, Stühl u. Hocker
115.-
Möbel-Klinger
S 2, 6 u. T 1, 8
Bitte auf Nummern achten!

Gebr. Möbel zu Höchstpreisen kauft ©7058 Bernfeld, S 4, 2. Fernspr. 239 88.

Bauschutt zur Auffüllung gesucht. 7107 Zeis & Flachs, Schwetzinger Str. Nr. 98, Fernruf 438 65.

Gelegenheitskäufe in gebr. MÖBEL
Schlafzimmer, Küchen, Büfett, Bücherschr., Vertikos, Kommode, Nachttische, Stühle, Damen-Schreibtisch, Kücken-, Speise- und Kinderschränke, Matratzen, Teppiche, Divan, Bettst. gr. Polstersch., Flurgarderobe, Nähmaschine, Bettwäsche, Steppdecken, Steppbett, Bettfedern, Kommode, Handtuch, Handtücher, Kinder und andere Gelegenheiten - Kleiderschr. bei **Bennert, B 4, 7.**

Waschkommode m. Spiegel u. weiß Marm., dazu pass. Nachttische billig abzugeben *9013 **M. Lauber, F 3, 7a**

Schlafzimmer, Kleiderschr., Eckschrank, Tische, Lampen, Flaschenzug, prachtvoller Kriballüster sich. zu verk. *9035 Schwetzinger Str. Nr. 79, 111.

Kaufgesuche

Gebrauchtes Piano sofort gegen bar zu kaufen gesucht. Angeb. m. Preis unt. G J 72 an d. Geschäftsst. 72

Vermietungen

2 große, helle Zimmer 2. St. Vorderh., mit sep. Eing., als Büro od. Wohn- u. Schlafzim. z. 1. Oktbr. zu verm. O 6, 20, 1 Tr. 7410

Friedrichsring, R 7, 32, 3 Treppe, sonnige 7-Zimmer-Wohnung mit Bad u. Zubeh., neu herger., Zentralheizg., evtl. auch Garage, z. 1. 10. zu vermieten. Näheres: R 7, 32, im Büro, Ruf 210 57. 7274

2 Zimmer als Büro evtl. Wohn- und Schlafzimmer zu vermieten. 8935 C 3, 20, II Vorderhaus.

5 Zimmer Küche und Bad usw., im Hause B 6, 29, gegenüber d. Friedr.-Park, z. 1. 10. 35 zu verm. 8930 **R. Dank, T 6, 24,** Fernspr. 224 90.

Schöne 4-Zim.-Wohng. mit 2 Balkons, Bad, Mansarde u. Zubeh. zum 1. Okt. billig zu vermieten. Näh. S 1, 12. *9028

Für 1. Okt. **Akademiestr.** sch. 3-Z.-Wohg. 49.50 sowie in all. Preis- u. Wohnungsgr. 2, 3, 4 und 5-Zimmer-Wohnungen **Ludwig Feist** Friedrichsring 26, 1 Tr. Tel. 218 16 *9007

1/2 4. 11, 3. Stock: **Gut möbl. Zim.** zu verm. *9033

1u.2Zi.-Wohnungen Linoleum, Kochherd, Fenster, Kog. Zubehör, Gasanschluß, Zubehör, Gemeinschaftsbad, Speisekammer, Zentralheizung, Waschkeller, Trockenspeicher, Gartenanteil, Kinderwagenraum, Fahrradraum, Einzelheiten: 1 Zimmer und Küche, 2 Zimmer und Küche, 3 Zimmer und Küche **Nachweis Schäfer** T 4a, 11 Tel. 209 31. *9022

Nähe Wasserturm Eleg. möbl. Zi. m. anschl. Bade-, tl. m. u. 2 Pers. Zentralhz., Tel., sof. od. spät. zu verm. Gutzkow, Qu 7, 26. 7261

Schön möbl. Zi. sv. mit 2 Betten sofort zu verm. Collinstr. 12a.

Tattersallstr. 22, parterre: **Schön möbl. Zi.** an solid. Herrn zu verm. *9037

Bahnhofnähe gut möbl. Zi., 2 B., Bad u. Küchenb. z. 1. evtl. Gemeinsch. an Ehep. z. verm. Rheinvorplatz 5, 2 Treppen *9002

Chem. Reinigung Reparatur- und Bügel-Anstalt **Haumüller** Qu 5, 4 — N 7, 1 Werderstr. 9 Telefon 230 82 **Sachgemäße Kleiderpflege**

kauft man in den Clubloselen: Eichbaum, F 4, 9 Lutz, Damastr. 10 Moerfeldstraße 34 Black Schwein Stiftg. Auskunft: Nägeli, N 3, 9.

Berücksichtigt unsere **Inserenten!**

Weczera die moderne Damenschneiderei zeigt die letzten **Neuheiten** Rosengartenstr. 18 *9030

Fahrrad-Anhänger alle Größen billig **Fahrräder** mit Garant. 33.75 Fahrrad-Haus Trutttenerstr. 17

Sparsame Pfeifenraucher wählen Dutland-Exquisit sch. 100 gr 30 Pfg. 250 gr 75 Pfg. Dutland-Exquisit ohne 100 gr 40 Pfg. 250 gr 1.- Mk. Dandana Krüll Nr. 30 100 gr 30 Pfg. Dandana Krüll Nr. 40 100 gr 40 Pfg. Größte Auswahl in abmtl. gangbaren Marken-Tabaken Sonder-Abteilung f. Wiederverkäufer **Zigarren-Bender** Qu 2, 7 (Ecke) pp. 1923 Tel. 324 16

Kinderwagen in Klappwagen Neueste Modelle. Billiger Verkauf. **Kühne & Aufbach** Qu 1, 16

Ihre Anzüge und Mäntel für Herbst und Winter fertigt an **Jos. Goldfarb** Heidelberger Str. P 7, 23 Spezialhaus für Herren-Artikel

Innenjalousien anfertig. durch **W. DANIEL** Mannheim L 6, 3 Tel. 170 62 *9171

Ihre Photo-Arbeiten werden schnell und sachgemäß ausgeführt. Kopien auf Bromsilber-Glanzpapier, Platten, Filme, Schnellschen 6×11 usw. **Storchen-Drogerie,** Marktplatz H 1, 10

Amtl. Bekanntmachungen

Versteigerung.
In unserem Verbringungslokal — O 5, 1, Eingang gegenüber dem Schulgebäude — finden an folgenden Tagen die öffentliche Versteigerung abgeholter Pfänder gegen Barzahlung statt:
a) für Gold, Silber, Uhren, Brillantschmuck, Ringe, Bestecke und dergleichen am Mittwoch, den 11. September 1935;
b) für Fahrräder, Photographen-Apparate, Anzüge, Mäntel, Weißzeug, Stiefel u. dergl. am Mittwoch, den 18. Septbr. 1935.
Beginn jeweils 14 Uhr. 11
Städt. Leihamt.

Versteigerung des Obsterträgnisses in Seckenheim am Dienstag, den 10. Sept., 8 Uhr gegen Barzahlung. Zusammenkunft an der Kübelei Kramer.
Hochbauamt, Abt. Gartenverwaltg.

Offene Stellen

Erstkl. Chauffeur Mitte 30—35 Jahre, der kleineren Reparaturen selbst ausführen kann, guter Wagenpfleger ist u. sich für größeren Reisen eignet, für großen Mercedeswagen sofort gesucht. — Angeb. mit Lichtbild unt. Z H 117 an die Geschäftsst. d. Bl. 7324

Ehrlich., fleißig. **Mädchen** gesucht, nicht unter 18 Jahren. Frau Dölker, Mittelst., H 1, 15.

Jüngere Frau od. Mädchen für Haushalt gesucht. Bismarckplatz 5, 1 Treppe.

Junges *9017 **Hausburs-Mädchen** für Haushalt gesucht. Kenntnisse in der Geschäftsst.

Lest die NMZ

Gelegenh.-Kauf u. neuen u. gebr. Möbeln sowie zweckgef. Sachen: 1 Küchenschränkchen, 2 Tische, 1 Schlafzimmer (Eiche), neu, 195 cm hoch, m. Kristallkorpus, 248.—, 1 gebr. Bücherschr., 200 cm hoch, Speisezimmer, Matratzen, Chaiselongue, sow. Einzelmöbel aller Art sehr billig abzugeben. Möbellager Stiffin, F 3, 12, parterre. 7100

Fahrräder fabrikneu sowie gebrauchte billig abzugeben **Doppler** J 2, 8

Weißes Schlafzimmer mit Matratz. zu verk. Adresse in d. Geschäftsst. *9030

Gut erh. 3-Pers. **Paddelboot** zu verk. Näh. b. Roth, Pfingstgrundstraße 30. 8919

Couche fast neu, mit Roßhaar-Auflage nur Mk. 42.- verk. *9031 **Meisel, E 3, 9**

Verkäufe

Große Gelegenheit! Im Auftrage verkaufe ich einen Posten neue **Polstersessel** mod. Form, in verschied. Stoffarten, sowie 7320 **2 Bettcouch** Alle Polstermöbel sind gut verarb. **Gindele** Versteigerer **D 2, 4-5**

34er Apfelwein garant. naturrein, 170—200 Liter à 100 Ltr., sowie Obst u. Most Apfelwein zu vk. Ang. u. J G 125 a. d. Städ. Abt. Frankfurt/M. 8173

Schuhmacher-Nähmaschine gr. verkaufen. A. S. 7a, 1 Tr.

Einige 8943 **Gasherde** billig abzugeben b. Weber, F 5, 5.

Komb. Herd besonders preiswert. 8200 Herman & Moser Qu 3, 8 Fernsprech. 227 02.

KÜCHEN ca. 40 MODELLE in allen Holzarten komplett ab Mark **135.-** Möbel-Ohrenstein S 4, 23/24

Mietgesuche

Berufst. Ehep. sucht *9040 **Zim. u. Küche** in ruhig. Hause z. sof. od. 1. 10. Ang. u. G K 29 an die Geschäftsst.

Berufst., solid. Herr sucht **frdl. möbl. Zi.** Nähe Schloß, Ausführl. Angeb. unt. G L 24 an d. Geschäftsst. *9035

Leeres Zimmer Schwetzingerst. z. O. zu m. gef. Ang. u. G O 27 an die Geschäftsst. *9040

Kleinst., solid. Herr sucht groß. leeres *9029 **Mans.-Zimmer** m. Licht u. Ofen. Ang. u. G G 26 an die Geschäftsst.

Dipl.-Ing. sucht **gut möbl. Zimmer** mit Schreibt., in bester Wohnlage, mögl. Oststadt, nur b. st. Fam. Preis-Angebote unt. G M 25 an d. Geschäftsst. *9037

Vermischtes

Dacharbeiten sicher billig und Friedrich Rieth, Dachdeckergeschäft **Egellstr. 6** Tel. 312 82 ©889

Teppiche Vorhänge Gardinen von **Herm. Regelin** O 7, 25 Kunststr.

Bolinger Tapeten Linoleum Sechenheimer Str. 48 ©891

Automarkt

AUTO-Friedhof Lager in: Personen-, Lastwagen u. Anhängern, Autolichtteile, Reifen u. Ersatzteile für Personen- u. Lastwagen sämtlichen Fabrikates und Type **Karl Kress** Lindenhofstr. 28 Tel. 24312

8/40 PS Steyr-Limousine in erstkl. Zustand, preiswert zu verkaufen. 7269 Fels & Flachs, Schwetzinger Straße 98, Fernspr. 438 65.

Die neuesten **Hanomag** MODELLE sofort lieferbar durch die General-Vertretung **Fels & Flachs** Schwetzinger Str. 98 Tel. 438 65

Und ich geh' zu meinem alten Lieferanten in **C 1, 13,** beim Paradeplatz zum *9041 **Auto-Rösslein** dem ersten Haus für Kraftfahrzeug-Zubehör aller Art mit dem guten Kondensator Luftkompressor Reifenersparer Freie Tankstelle **Alles da!** Ich kann Ihr nur immer wieder empfehlen! 4947 Rufnummer 220 68

Autokauf u.-Verkauf durch eine Anzeige in der NMZ.

Die Zeitungs-Anzeige ist das beste u. billigste **Werbemittel**

Wenn Sie Ihre leerstehenden Räume bis 1. Oktober vermieten wollen, **dann müssen Sie jetzt inserieren,** aber merken Sie sich's: in der **Neuen Mannheimer Zeitung**

Todes-Anzeige
Heute morgen entschlief nach kurzer, schwerer Krankheit unsere geliebte Mutter, Frau
Maria Vogel Wwe.
geb. Riesterer
Ludwigshafen a. Rh., den 7. Sept. 1935
4. Gartenweg 8a
In tiefer Trauer:
Gustav Helwert u. Frau Eleonore geb. Vogel
Dr. Fritz Helwert u. Frau Eugenie geb. Vogel
Hans Ludwig Vogel u. Frau Marga geb. Reiß
und 4 Enkelkinder
Die Beerdigung findet am Montag, den 9. September, 2.30 Uhr, von der Leichenhalle des Friedhofes Mannheim aus statt.

Auf **Familien-Anzeigen** (Nachrufe sind ausgeschlossen) gewähren wir einen ermäßigten Grundpreis von 6 Pfg. pro Millimeter

MARCHIVUM