MARCHIVUM

MANNHEIMS ARCHIV
HAUS DER STADTGESCHICHTE
UND ERINNERUNG

MARCHIVUM Druckschriften digital

Hakenkreuzbanner. 1931-1945
4 (1934)

518 (9.11.1934) Früh-Ausgabe

urn:nbn:de:bsz:mh40-265515

Hakenkreuzbanner

DAS NATIONALSOZIALISTISCHE KAMPFBLATT NORDWESTBADENS

Verlag und Schriftleitung: Mannheim, R 3, 14/15. Fernruf: 204 86, 314 71, 333 61/62. Das „Hakenkreuzbanner" erscheint 12mal wöchentl. und kostet monatl. 2.20 RM. bei Trägerzustellung zuzüglich 0.50 RM., bei Postbestellung zuzüglich 0.72 RM. Einzelpreis 10 Pfg. Bestellungen nehmen die Träger sowie die Postämter entgegen. Ist die Zeitung am Erscheinen (auch durch höhere Gewalt) verhindert, besteht kein Anspruch auf Entschädigung. Regelmäßig erscheinende Beilagen aus allen Wissensgebieten. — Für unverlangt eingesandte Manuskripte wird keine Verantwortung übernommen.

Früh-Ausgabe A — 4. Jahrgang Nr. 515

MANNHEIM

Anzeigen: Die 12gespaltene Millimeterzeile 10 Pfg. Die 4gespaltene Millimeterzeile im Textteil 45 Pfg. Für kleine Anzeigen: Die 12gespaltene Millimeterzeile 7 Pfg. Bei Wiederholung Rabatt nach aufliegendem Tarif. — Schluß der Anzeigen-Annahme: für Frühausgabe 18 Uhr, für Abendausgabe 13 Uhr. Anzeigen-Annahme: Mannheim, R 3, 14/15 und P 4, 12 am Strohmarkt. Fernruf 204 86, 314 71, 333 61/62. Zahlungs- und Erfüllungsort Mannheim. Ausschließlicher Gerichtsstand: Mannheim. Postscheckkonto: Das Hakenkreuzbanner Ludwigshafen 4960. Verlagsort Mannheim

Freitag, 9. November 1934

Der Dank der Bewegung

Unsere Toten haben für die Bewegung das größte Opfer gebracht. Sie haben im Dienste der nationalsozialistischen Idee und für die Eroberung des Staates ihr Leben hingegeben. Ihr Andenken zu ehren und ihren Hinterbliebenen den Dank der Bewegung in sichtbarer Form abzustatten, ist eine Ehrenaufgabe für die NSDAP.

Ich bestimme daher unter dem 9. November 1934, dem 11. Jahrestag der nationalsozialistischen Erhebung in München und des großen Opfers unserer ersten Blutzeugen:

1. Aus den Mitteln der Nationalsozialistischen Deutschen Arbeiterpartei wird jährlich ein Betrag von einer halben Million für die unmittelbaren Angehörigen unserer Gefallenen zur Verfügung gestellt.
2. Die Verteilung dieses Betrages erfolgt je nach Lage der sozialen und wirtschaftlichen Verhältnisse der betroffenen Familie.
3. Die Ausführungsbestimmungen erläßt der Reichsschatzmeister der NSDAP.

München, den 9. November 1934.

Adolf Hitler

MARCHIVUM

Von den jungen Männern, die gefallen, wird es dereinst heißen, wie es am Obelisk zu lesen ist:

„Auch sie starben für des Vaterlandes Befreiung!"

Adolf Hitler vor dem Münchener Volksgericht (27. März 1924.)

1923

9. 11. Felix Allfahrt, München, Feldherrnhalle
9. 11. Theod. Bauriedl, München, Feldherrnhalle
9. 11. Theodor Casella, München, Feldherrnhalle
9. 11. Wilhelm Ehrlich, München, Feldherrnhalle
9. 11. Martin Faust, München, Feldherrnhalle
9. 11. Anton Hechenberger, München, Feldherrnhalle
9. 11. Oskar Körner, München, Feldherrnhalle
9. 11. Karl Kuhn, München, Feldherrnhalle
9. 11. Karl Laforce, München, Feldherrnhalle
9. 11. Kurt Neubauer, München, Feldherrnhalle
9. 11. Klaus von Pape, München, Feldherrnhalle
9. 11. Theodor von der Pfordten, München, Feldherrnhalle
9. 11. Johann Rickmers, München, Feldherrnhalle
9. 11. Max Erwin v. Scheubner-Richter, München, Feldherrnhalle
9. 11. Lorenz Ritter von Stransky, München, Feldherrnhalle
9. 11. Wilhelm Wolf, München, Feldherrnhalle
26. 2. Karl Winter, Höllenstein (Baden)
1. 5. Daniel Sauer, Sickershausen
26. 5. Albert Leo Schlageter, Düsseldorf
21. 6. Ludwig Knickmann, Buer (Westfalen)
21. 6. Willy Dreyer, Berlin
26. 12. Dietrich Eckart, Berchtesgaden

1924

5. 3. Rudolf Eck, Langewiesen (Thür.)
1. 7. Rudolf von Henke, Hindenburg (Oberschlesien)
20. 9. Friedrich W. Just, Roggenstorf (Mecklenburg)
5. 12. Artur Prack, Waldfischbach bei Pirmasens

1925

26. 4. Fritz Kröber, Durlach
27. 6. Karl Mann, Rosenheim
9. 8. Werner Dölle, Berlin

1926

21. 2. Fritz Renz, Altlandsberg
8. 6. Franz Kortyka, Miechowitz (Schl.)
26. 9. Harry Andersen, Berlin
27. 9. Emil Müller, Germersheim

1927

13. 2. Otto Senft, Dortmund
6. 3. Wilhelm Wilhelmi, Nastätten
10. 4. Karl Ludwig, Wiesbaden
26. 5. Georg Hirschmann, München
11. 9. Eugen Eichhorn, Plauen i. Vogtl.

1928

10. 4. Bernhard Gerwert, Haltern
28. 4. Gottfried Thomae, Essen
2. 5. Heinrich Wölfel, Nürnberg
12. 5. Heinrich Kottmann, Darmstadt
17. 11. Hans Georg Kuetemeyer, Berlin

1929

8. 2. Heinrich Limbach, Leipzig
7. 3. Hermann Schmidt, St. Annen
7. 3. Otto Streibel, Röst b. Albersdorf
3. 8. Katharina Grünwald, Lampertheim
3. 8. Erich Johst, Lorch
20. 10. Karl Rummer, Schwarzenbach
21. 10. Heinrich Bauschen, Duisburg
9. 12. Friedrich Meyer, Kyritz
13. 12. Walter Fischer, Berlin

1930

23. 2. Horst Ludwig Wessel, Berlin
16. 3. Edmund Behnke, Berlin
16. 3. Kurt Günther, Einsiedel bei Chemnitz
12. 5. Franz Engel, Stargard
27. 7. Heinrich Messerschmidt, Kassel
3. 8. Adalbert Schwarz, Wien
3. 8. Günther Wolf, Beuthen
8. 8. Karl Paas, Solingen
7. 9. Heinrich Dreckmann, Hamburg
10. 9. Heinz Oetting, Gladbeck
13. 9. Hans Kießling, Schwarzenbach
12. 10. Karl Taube, Rosenberg (Schles.)
21. 11. Josef Hilmerich, Düsseldorf
4. 12. Theodor Sanders, Hagen
7. 12. Adolf Höh, Dortmund
17. 12. Klaus Clemens, Namersdorf bei Bonn
22. 12. Julius Hollmann, W.-Barmen

1931

1. 1. Ernst Weinstein, Stuttgart
23. 1. Paul Thewellis, Düren (Rheinl.)
31. 1. Richard Selinger, Dobers
28. 2. Gerhard Bischoff, Mittelpeilau (Schlesien)
14. 3. Fritz Felgendreher, Essen
16. 3. Ad. Gerstenberger, Karlsmarkt (Schlesien)
30. 3. Karl Broesse, Dinslaken (Rhld.)
30. 3. Josef Felzen, Wittlich (Rheinld.)
27. 4. Karl Freyburger, Liebstadt (Ostpreußen)
25. 5. Paul Billet, Lahr in Baden
25. 5. Fritz Tschierse, Königsberg (Pr.)
26. 5. Gerhard Liebsch, Berlin
7. 6. Heinrich Gutsche, Mittweida
7. 6. Edgar Steinbach, Chemnitz
16. 6. Josef Weber, Ebersberg (Oberb.)
19. 6. Edgar Müller, Neisse (Schlesien)
21. 6. Johann Gossel, Bremen
2. 7. Walter Blümel, Leipzig
2. 7. August Sievert, Braunschweig
7. 7. Karl Fiedler, Crossen a. d. Oder
18. 7. Hans Kersten, Uenze (Brandenburg)
19. 7. Bruno Schaffrinski, Cathrinhöfen (Ostpreußen)
2. 8. Alfred Rühmling, Lübeck
15. 8. Herbert Grobe, Limbach
17. 8. Hans Hoffmann, Berlin
3. 9. Karl Bobis, Düsseldorf
3. 9. Johannes Mallon, Bergen auf Rügen
9. 9. Hermann Thielsch, Berlin
20. 9. Gustav Seydlitz, Schwiebus
6. 10. Erich Garthe, Essen
11. 10. Kurt Nowack, Berlin
18. 10. Heinrich Böwe, Berlin-Neukölln
29. 10. Max Gohla, Paulsdorf (Schles.)
1. 11. Albert Müller, Remscheid
4. 11. Erwin Moritz, Berlin
9. 11. Wilhelm Decker, Bremen
9. 11. Karl Radtke, Eutin
11. 11. Walter Thriemer, Neuwiese in Sachsen
11. 11. Martin Martens, Neumünster
15. 11. Horst Hoffmann, Neuendorf (Danzig)
17. 11. Hans Hobelsberger, Biblis bei Worms
29. 11. Egidius Geurten, Aachen

1932

1. 1. Kurt Wietfeld, Barneberg
11. 1. Richard Menzel, Büdelsdorf (Schleswig-Holstein)
19. 1. Ernst Schwartz, Berlin-Frohnau
19. 1. Arnold Guse, Essen
22. 1. Bruno Schramm, Züls (Oberschl.)
24. 1. Herbert Norkus, Berlin-Plötzensee
4. 2. Fritz Beubler, Merxleben (Thür.)
8. 2. Hans Karner, Donnerskirchen (Oesterreich)
8. 2. Arno Kallweit, Kauschen (Ostpr.)
14. 2. Heinrich Heissinger, Hamburg
17. 2. Walter Gornatowski, Cottbus
20. 2. Wilhelm Sengotta, Dortmund-Wickede
20. 2. Franz Becker, Kroischwitz (Oberschlesien)
22. 2. Artur Wiegels, Rönne (Hannov.)
29. 2. August Brackmann, Tessin (Mecklenburg)
6. 3. Otto Ludwig, Berlin
8. 3. Wilhelm Thielsch, Breslau
11. 3. Karl Panke, Bobersberg, Kreis Crossen
14. 3. Erich Jacnecke, Koeckte, Kreis Gardelegen
4. 4. Max Beulich, Mittweida
8. 4. Friedrich Hellmann, Berlin
8. 4. Ludwig Frisch, Chemnitz
10. 4. Heinz Brands, Hamburg
10. 4. Harry Hahn, Hamburg
17. 4. Silvester Gratzl, St. Andrae (Kärnten)
23. 4. Johann Broweleit, Hamborn
23. 4. Johann Lüchtenborg, Ikenbrügge (Oldenburg)
24. 4. Udo Curth, Berlin
5. 5. Paul Stenzhorn, Oberhausen a. d. Nahe
27. 5. Silvester Fink, Innsbruck
31. 5. Isodor Kehrer, Burscheid
3. 6. Emil Erich Fröse, Lünen-Derne
19. 6. Hans Hilbert, W.-Barmen
20. 6. Kurt Hilmer, Erkrath (Rheinld.)
20. 6. Wilhelm Hambücker, Merkstein bei Aachen
22. 6. Helmut Köster, Berlin
23. 6. Heinrich Habenicht, Dortmund
26. 6. Fritz Borawski, Wattenscheid
30. 6. Werner Gerhardt, Zeitz
30. 6. Herm. Zapp, Morlautern (Pfalz)
1. 7. Hans Steinberg, Berlin
2. 7. Friedrich Karpinski, Essen-Stoppenberg
5. 7. Hans Handwerk, Frankfurt a. M.
5. 7. Walter Ufer, Dortmund-Eving
10. 7. Ludwig Decker, Lauenförde an d. Weser
10. 7. Herbert Stanetzki, Breslau
10. 7. Georg Konjetzke, Stannowitz (Schlesien)
11. 7. Heinrich Grasmeher, Steeden a. d. Lahn
12. 7. Kurth Kreth, Neuhof (Pommern)
12. 7. Günther Roß, Berlin-Hohenschönhausen
17. 7. Helene Winkler, Hamburg
17. 7. Bruno Reinhardt, Greifswald
17. 7. Ulrich Massow, Greifswald
17. 7. Herbert Schuhmacher, Greifswald
17. 7. Heinrich Koch, Altona,
17. 7. Fritz Schröder, Berlin
18. 7. Herbert Härtel, Rauske, Kreis Striegau
18. 7. Peter Büdding, Altona
27. 7. Robert Bitzer, Dreisbach, Bezirk Köln
28. 7. Johann Raskin, Eilendorf (Rheinland)
29. 7. Erich Sallie, Wiederitzsch
31. 7. Otto Reinke, Königsberg (Pr.)
31. 7. Peter Kölln, Itzehoe
31. 7. Fritz Schrön, Essen
1. 8. Axel Schafferd, Braunschweig
3. 8. Fritz Schulz, Berlin
3. 8. Johannes Reisegerste, Streitwald i. Sachsen
29. 8. Herbert Gatschke, Berlin-Charlottenburg
7. 9. August Aßmann, Graz
7. 9. Josef Laß, Leoben (Steiermark)
10. 10. Gregor Schmid, Stuttgart
16. 10. Alfred Kindler, Leipzig
16. 10. Josef Staller, Wien
20. 10. Karl Heinzemann, Leutkirch
22. 10. August Pfaff, Castrop-Rauxel
23. 10. Helmut Barm, Langendreer
27. 10. Richard Harwick, Berlin
3. 11. Heinrich Hammacher, Duisburg-Meiderich
5. 11. Johann Cyranka, Hamburg
5. 11. Kurt Reppich, Berlin
7. 11. Oskar Mildner, Chemnitz
25. 11. Erwin Jaenisch, Berlin
9. 12. Ernst Bisch, Barmen
25. 12. Vinzenz Szczotok, Bottrop

1933

1. 1. Walter Wagnitz, Berlin
8. 1. Erich Sagasser, Berlin
13. 1. Erich Stenzel, Berlin-Wilmersdorf
18. 1. Hans Bernsau, Iserlohn
20. 1. Fritz Wetekam, Düsseldorf
31. 1. Hans Maikowski, Berlin-Charlottenburg
1. 2. Josef Marcus, Homberg (Niederrhein)
1. 2. Leo Paffrath, Duisburg
1. 2. Rudolf Brüggmann, Lübeck
2. 2. Karl Guwang, Sinzheim
5. 2. Friedrich Schreiber, Düsseldorf
12. 2. Franz Ciesliek, Hecklingen
12. 2. Paul Berk, Halle a. d. S.
15. 2. Franz Müller, Siegburg
19. 2. Kurt v. d. Ahé, Berlin-Charlottenburg
22. 2. Gerhard Schlemminger, Berlin
24. 2. Jean Winterberg, Köln
25. 2. Walter Spangenberg, Hamburg
26. 2. Christian Croeßmann, Pfungstadt (Hessen)
26. 2. Otto Bloecker, Hamburg
28. 2. Josef Bleser, Frankfurt a. M.
28. 2. Josef Cibulski, Weimar i. W.
28. 2. Eduard Felsen, Berlin
3. 3. Julius Hofmann, Düsseldorf
3. 3. Andreas Weidt, Höchst
4. 3. Friedrich Heine, Duisburg
5. 3. Kurt Hausmann, Dessau
6. 3. Kurt Eckert, Berlin-Hohenschönhausen
8. 3. Herbert Welkisch, Breslau
8. 3. Franz Kopp, Berlin
15. 3. Gustav Lehmann, Bad Salzelmen
17. 3. Erich Trommer, Altona
17. 3. Peter Fries, Darmstadt
4. 4. Otto Schmelzer, St. Ingert
5. 4. Paul Paßmann, Bochum
18. 4. Wilhelm Hofmann, Wölfersheim
29. 4. Johann Loch, Alt-Raudten
1. 5. Franz Ertel, Uttendorf (Ober-Oesterreich)
21. 5. Josef Wiesheier, Gaiganz
28. 5. Heinrich Stollenwerk, Düsseldorf
10. 6. Matth. Schwarz, Gschaid (Oesterreich)
22. 6. Walter Apel, Berlin
22. 6. Ronert Gleuel, Berlin
27. 6. Wilhelm Klein, Berlin
29. 6. Gerh. Landmann, Braunschweig
14. 8. Paul Scholpp, Stuttgart
15. 8. Wilhelm Koziollek, Holsterhausen
1. 10. Alfred Manietta, Leipzig
28. 10. Walter Dokter, Maliers (Schles.)

1934

18. 7. Kurt Elsholz, Gollmütz
28. 9. Lorenz Servazi, Köln
25. 10. Walter Hellvoigt, Berlin

MARCHIVUM

Zum 9. November

Von Dr. Wilhelm Frick, Reichsleiter der NSDAP

Das Jahr 1923 war erfüllt mit unerhörten seelischen Spannungen im Leben des deutschen Volkes. Gleich zu Beginn dieses Schicksalsjahres besetzten die Franzosen das Ruhrgebiet. In ungeahnter Geschwindigkeit setzte die Inflation ein und vernichtete nicht nur den Rest aller Ersparnisse des ganzen Volkes, sondern brachte auch die Sicherheit jedes einzelnen ins Schwanken. Der Nahrungsmittelnot des Krieges folgte die Zeit der Geldnot, die mit ihrem rasenden Tempo die letzten Reste der Ordnung auflöste. Eine Verzweiflungsstimmung hatte die Massen des Volkes ergriffen und trieb sie auf die Straße zum offenen Bürgerkrieg: Ganz Deutschland schien das Opfer innerer Zersetzung zu werden.

Dieses Jahr war die Zeit, in der sich die separatistischen Bewegungen an allen Ecken und Enden regten, in der der Kommunismus ebenso wie die partikularistischen Kräfte ihre Zeit für gekommen hielten. In diesem Jahr wuchs aber auch die nationalsozialistische Bewegung Adolf Hitlers in München und Bayern zu einer großen Macht heran.

Der Führer sah sich einer Lage gegenüber, die ihn zu einer entscheidenden Tat herausforderte. Die Not der Massen, denen keine Hoffnung auf friedliche Lösung ihres Elends mehr möglich schien, die neuaufflackernden marxistischen Revolten, der leidenschaftliche Wille des Widerstandes gegen nationale Schmach und Wirtschaftsnot im eigenen Lager — sie alle drängten zur Entscheidung.

Im Hintergrund lauerten Kräfte in Bayern, die die Not des Reiches für ihre alten Pläne auszunutzen gedachten. Die Mainlinie begann ein politischer Begriff erster Ordnung zu werden. Der Süden sollte vom Norden getrennt, das Reich gesprengt werden. Monarchistische Plänemacher und Ränkeschmiede machten sich breit und brüsteten sich offen und schamlos der Gunst aller Feinde des Reiches. Im Frühherbst 1923 schien Bayern am Rande einer monarchistischen Restauration zu stehen. Jeder Tag konnte Entscheidungen bringen, die die endgültige Zertrümmerung des Reiches bedeuteten.

In diesen Tagen entschloß sich der Führer, die reichsfeindlichen Pläne zu verhindern, indem er sich selbst und seine Bewegung in die Bresche warf. So kam es zu den Ereignissen vom 8. und 9. November 1923 in München, die zwar mit der blutigen Niederschlagung der Bewegung und der Einkerkerung des Führers und seiner Getreuen endeten, die aber doch schließlich zum Sieg führen sollten.

Zum zweiten Male in der deutschen Geschichte war ein 9. November zum Tag tiefster nationaler Erniedrigung geworden. Dem 9. November 1918, an dem Landesverräter und Meuterer alle Opfer und Siege der deutschen Heere des Weltkrieges schmählich zunichte machten, folgte fünf Jahre später der zweite 9. November, an dem Deutsche gegen Deutsche am Odeonsplatz, München, einander gegenüberstanden, und die Freiheitsbewegung Adolf Hitlers blutig niedergeworfen wurde.

Wenn wir uns heute dieser düsteren Tage im Leben der Nation erinnern, dürfen wir mit aufrechtem Stolz bekennen, daß gerade die Schmach dieser Ereignisse es war, die den deutschen Menschen nicht rasten und ruhen ließ, das Schicksal der deutschen Nation zu wenden.

So sind die Blutopfer, die in den grauen Novembertagen nutzlos gebracht schienen, doch nicht sinnlos geblieben. Aus dem Opfer der Helden des Weltkrieges und der Toten vom Odeonsplatz entstieg der Nation die reinigende Kraft zur Befreiung. Hier liegen die Wurzeln der großen Bewegung, die die Schande der Vergangenheit hinwegwischte und aus einem Volk, das zum Untergang reif, aus einem Staat, der bis in die Grundfesten zermürbt und krank schien, eine Nation und ein Reich der Sauberkeit und der Ehre schuf.

Das Vermächtnis der Gefallenen des Weltkrieges und der Toten vom 9. November ist erfüllt. Das Reich ist wieder ein Staat der Deutschen. Die Inschrift der Gedenktafel in der Feldherrnhalle zu München trägt mit Recht die stolzen Worte:

„Und Ihr habt doch gesiegt!"

Die Toten des 9. November 1923

Von links oben nach rechts unten: Anton Hechenberger, Schlosser, Andreas Bauriedl, Hutmacher, Martin Faust, Bankbeamter, Wilhelm Wolf, Kaufmann, Theodor Casella, Leutnant a. D., Theodor von der Pfordten, Rat am Obersten Landesgericht, Hans Rickmers, Rittmstr. a. D., Carl Laforce, cand. ing., Oskar Körner, Kaufmann, Dr. Max Erwin v. Scheubner-Richter, Oberltn. Beauftragter des Kampfbundes, Kurt Neubauer, Lorenz Ritter v. Stransky-Griffenfeld, Ing., Oberltn. a. D. Klaus Maximilian von Pape, Karl Kuhn.

Albert Leo Schlageter

Horst Wessel

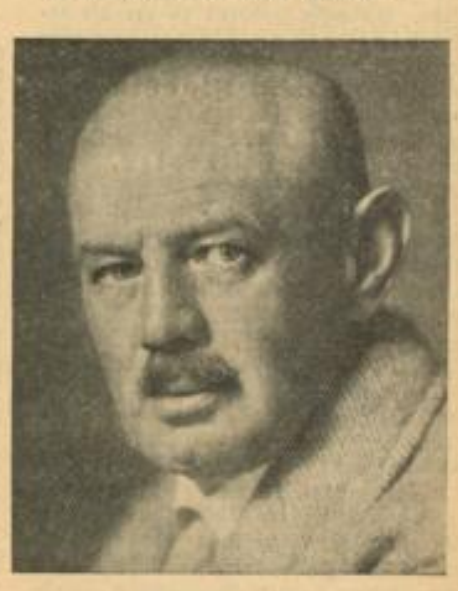

Dietrich Eckart

MARCHIVUM

Flandin wird Ministerpräsident

Der neue Mann an Frankreichs Spitze

Paris, 9. Nov. Staatspräsident Lebrun hat nach dem ablehnenden Bescheid Lavals sofort den Minister für öffentliche Arbeiten im bisherigen Kabinett Doumergue, Flandin, mit der Regierungsneubildung beauftragt.

Flandin hat den an ihn ergangenen Auftrag angenommen.

Am frühen Nachmittag stattete Flandin, nachdem er zunächst den Kammer- und den Senatspräsidenten aufgesucht hatte, dem zurückgetretenen Ministerpräsidenten Doumergue einen Besuch ab und sprach sich mit ihm längere Zeit über die politische Lage aus. Doumergue erklärte, als er nach dieser Unterredung an den Quai d'Orsay zurückkehrte, er habe Flandin zur Bildung der Regierung zugeraten.

Nach seinen Verhandlungen mit dem zurückgetretenen Ministerpräsidenten Doumergue begann Flandin die Fühlungnahme mit den Führern der politischen Parteien. Zuerst verhandelte er mit dem radikalsozialistischen Abgeordneten Herriot. Inzwischen hat Flandin den Eindruck gewonnen, daß er die ihm gestellte Aufgabe durchführen kann. Er hat nachmittags dem Präsidenten der Republik mitgeteilt, daß er den Auftrag der Kabinettsbildung endgültig annimmt und möglichst schnell zum Abschluß kommen will.

* * *

Mit Pierre Etienne Flandin tritt ein Mann an die Spitze der französischen Regierung, der in der Geschichte der französischen Kabinette kein Unbekannter mehr ist.

Im April 1889 ist er in Paris geboren. Als Dr. der Rechtswissenschaften und Inhaber des Diploms der Hochschule für Politik wurde er im Jahre 1914 vom Departement Yonne in die Kammer gewählt, wo er mit seinen 25 Jahren der jüngste Abgeordnete war. Den Weltkrieg machte Flandin als Flieger mit. Im Jahre 1917 wurde er dem Unterstaatssekretariat für Luftfahrt zugeteilt und gehörte als französischer Vertreter dem Unterausschuß für Luftrecht auf der Friedenskonferenz an. Als Unterstaatssekretär im Luftfahrtministerium gehörte Flandin dem Kabinett Millerand (1920) und Leygues (1920/21) an. Später war er Handelsminister im Kabinett François-Marsal (1924) und in den beiden ersten Regierungen Tardieu (1929/30). In den beiden Kabinetten Laval (1931/32) und in dem dritten Kabinett Tardieu (1932) leitete Flandin das Finanzministerium. Als Finanzminister trat er gegen das Hoover-Moratorium auf und zeigte sich in der Reparationsfrage sehr wenig nachgiebig. Im Jahre 1933 mußte er in der Kammer schweren Angriffen der Linksparteien wegen der Vorgänge bei der französischen Luftfahrtgesellschaft Aero Postale standhalten. Im Februar 1934 wurde Flandin als Minister für öffentliche Arbeiten in das Kabinett der nationalen Einigung berufen.

In der Kammer gehört Flandin der Gruppe der republikanischen Linken, einer Gruppe der Mitte, an.

Die politische Heimat Flandins

Die Demokratische Allianz und ihre Geschichte

Flandin ist Präsident der Demokratischen Allianz, einem überparteilichen politischen Verbande, dem Vertreter mehrerer Gruppen der Mitte und der gemäßigten Rechten angehören.

Die Demokratische Allianz, die seit 1901 als Wahl- und Werbeorganisation der rechten Mitte (etwa mit dem „Nationalliberalismus" im früheren Deutschland vergleichbar) bestand, hat erst seit zwei Jahren den Charakter einer einheitlichen politischen Parteiorganisation. Sie besitzt aber auch heute noch keine ihr entsprechende einheitliche Kammerfraktion. Vielmehr gehören zu ihr die sogenannten Linksrepublikaner (die richtiger Rechtsrepublikaner heißen müßten) mit 42 Abgeordneten, darunter Flandin selbst, ferner die meisten der (wieder weiter rechts stehenden) Republikaner der Mitte mit 32 Abgeordneten, darunter Tardieu, und schließlich ein Teil der 44 Mann starken radikalen Linken, sowie eine Anzahl freier Abgeordneter. Im Senat sind der Demokratischen Allianz zuzurechnen: die Mehrzahl der 64 Senatoren starken Republikanischen Union (mit Ausnahme des lothringischen Schwerindustriellen de Wendel, der zur Partei Marin gehört), die Gruppe, der Poincaré angehörte, sowie die 31 Mann starke Radikaldemokratische Union (Barthou).

Die Demokratische Allianz ist auf sozialem Gebiet äußerst konservativ; im übrigen aber durchaus republikanisch. Poincaré war bis 1927 Ehrenvorsitzender der Allianz. Barthou war ihr eifrigster Mitkämpfer. Wirtschafts- und Finanzführer, verkörpert in der Person des Pariser Großbürgers Flandin, gehören größtenteils politisch zur Demokratischen Allianz, soweit sie nicht in der nationalistischen, rechtsgerichteten Partei Marin zu finden sind. Mit dieser teilt die Demokratische Allianz die unbedingte Ablehnung des Kollektivismus. Flandin hat sich in letzter Zeit zum Apostel des Wirtschaftsliberalismus gemacht.

Dank der ausgedehnten Regierungserfahrung, die auf der Mittelstellung der Allianz beruht, verfügen ihre Führer über einen starken Wirklichkeitssinn und suchen namentlich mit den Radikalsozialisten, die eine Mittelstands- und Bauernpartei darstellen, zu möglichst weitgehender Verständigung zu gelangen. Die Allianz besitzt auch Verständnis für eine vernünftige und vom Parlament abgesonderte Interessenvertretung der Gewerkschaften und der anderen wirtschaftlichen Interessenverbände. Der Bericht, den Abgeordneter Fabry, der Vorsitzende des Militärausschusses, der Kammer auf dem Parteitag von Arras abstattete, wandte sich zwar in sehr scharfen Sätzen gegen die militärische Gleichberechtigung Deutschlands, da diese einer tatsächlichen Ueberlegenheit des Reiches gleichkomme,

dennoch kann man von der Allianz in ihrer Gesamtheit nicht behaupten, daß sie gegenüber Deutschland eine durchweg negative Haltung, etwa in der Art der Partei Marins, einnimmt.

Zu dem Vizepräsidenten der Allianz gehört auch Tardieu, der allerdings sowohl in der Außenpolitik wie in der Frage der Verfassungsreform Doumergues einen äußerst schroffen Standpunkt eingenommen hat. Tardieu könnte als Vater des autoritären Verfassungsreformprogramms gelten. Er ist aber in den letzten Wochen ganz in den Hintergrund getreten, zumal er, wie gemeldet, zurzeit krank ist.

Doumergue verläßt das politische Parkett

Sein Abschiedsaufruf an das Volk / Große Sympathiekundgebungen

Paris, 8. Nov. (HB-Funk.) An unterrichteter Stelle wird bestätigt, daß Präsident Lebrun, bevor er den Kammerpräsidenten Bouisson, den Außenminister Laval und den Minister für öffentliche Arbeiten, Flandin, ersuchte, die Regierungsbildung zu übernehmen, auch den Ministerpräsidenten Doumergue zur Zusammenstellung eines neuen Kabinetts zu bewegen versuchte. Doumergue habe jedoch abgelehnt und sei bei seinem Entschluß, sich zurückzuziehen, geblieben. Es ist also damit zu rechnen, daß er auf seinen Landsitz Tournesenille bei Toulouse zurückkehrt.

Kammerpräsident Bouisson hat, wie nachträglich bekannt wird, das Angebot des Präsidenten der Republik abgelehnt, weil er der Ansicht ist, daß er auf seinem jetzigen Posten, den er bereits seit acht Jahren inne hat, besser dem Burgfrieden dienen könne, den er im Februar besonders befürwortet hat.

Doumergue hat an das französische Volk folgenden Aufruf gerichtet:

„Ich bin gezwungen, mein Amt niederzulegen. Ich bitte alle meine Mitbürger, die Ruhe zu bewahren. Sie ist notwendig, um die augenblicklichen Schwierigkeiten im Interesse der Sicherheit unseres Vaterlandes zu lösen."

Nachdem er dem Präsidenten der Republik, Lebrun, das Rücktrittsschreiben der Regierung überreicht hatte und das Elysée verließ, wurde er von der Menge erkannt und war Gegenstand einer lebhaften Sympathiekundgebung. Aus den Reihen hörte man wiederholt Rufe: „Es lebe Doumergue!"

Der Gang der Geschehnisse

Die Demokratische Allianz und die Radikalsozialisten

Paris, 9. Nov. Der bisherige Außenminister Laval, der, wie gemeldet, den Auftrag des Präsidenten der Republik, Lebrun, die Regierungsbildung zu übernehmen, abgelehnt hat, gab nach Verlassen des Elysées folgende Erklärung ab: „Ich bin kürzlich beauftragt worden, die Außenpolitik des Burgfriedens zu leiten. Das ist eine wichtige Aufgabe, der ich mich gewidmet habe. Sie erfordert volle Hingabe und schließt alle anderen Absichten aus. Ich habe dem Präsidenten der Republik für das Angebot gedankt, habe aber bedauert, es ablehnen zu müssen."

Es verlautet, daß der Präsident der Republik auch den Kammerpräsidenten Bouisson gefragt habe, ob er die Regierungsbildung übernehmen würde, von diesem aber ebenfalls eine Absage erhalten habe.

Der Präsident der Republik empfing darauf den bisherigen Minister für öffentliche Arbeiten, Flandin, der nach einer kurzen Bedenkzeit, wie berichtet, den Auftrag annahm.

In Zusammenhang mit der Betrauung Flandins wird an das kürzliche, zweimal wiederholte Bündnisangebot der von Flandin geleiteten Demokratischen Allianz an die Radikalsozialisten erinnert. Da die Demokratische Allianz auf ihrer soeben in Arras abgehaltenen Landestagung durch den Mund ihres Vorsitzenden und durch ihre zusammenfassende Entschließung ihre politischen Ziele bekanntgegeben hat, dürfte es den Radikalsozialisten nicht schwer fallen, sich über die Möglichkeiten eines Zusammengehens mit den Parteien der Mitte und der gemäßigten Rechten zu entscheiden.

Undankbares demokratisches Regime!

Die französische Presse zum Rücktritt Doumergues

Paris, 8. Nov. (HB-Funk.) Zur Regierungskrise schreibt der „Temps", Doumergue sei nicht das Opfer der Undankbarkeit eines Volkes. Er unterliege den blinden Leidenschaften der Parteien, und in diesem Falle besonders den blinden Leidenschaften und Vorurteilen der radikalsozialistischen Partei. Herriot habe Doumergue abgesetzt.

„Journal des Debats" schreibt: Es gibt kein undankbareres Regime als das demokratische. Doumergue hätte vielleicht sein Werk, den Radikalsozialisten zum Trotz, verwirklichen können, aber er habe es nicht mit den Radikalsozialisten vollbringen können. Doumergue trete von der politischen Bühne ab, und die Hoffnung auf eine Erneuerung verschwinde mit ihm. Sein Abscheu, sein Wunsch, möglichst rasch die politische Kloake zu verlassen und zu seinen Bäumen und Büchern zurückzukehren, sei begreiflich, aber was solle aus dem Volk werden, das ihm Vertrauen schenkte und das ihm trotz aller Verschwörungen der Politiker das Vertrauen weiter bewahre? An anderer Stelle schreibt das Blatt, die Regierung Doumergue sei zwischen zwei Türen in einem Korridor erstickt worden, wo der freimaurerische Radikalismus ihr auflauerte.

„Information" schreibt zur Kabinettskrise: Man brauche eine Regierung, die das Werk Doumergues fortsetze. Das Schicksal habe es gewollt, daß Doumergues Mäßigung und sein Nachgeben zum Bruch des Waffenstillstandes führten, den seine Reform gerade verankern sollte.

„Liberté" schreibt, die Niederlage Doumergues sei die Rache der Besiegten des 6. Februar. Der von gewissen Kreisen angeführte Grund, man könne sich gegen die persönliche Machtausübung verwahren, sei nicht stichhaltig. In Wirklichkeit wollten sich nur einige hundert kleine persönliche Mächte (lies: die Parlamentsmitglieder) behaupten. Vor dem üblen Werk verblendeter Politiker könne man nur ungeheuren Abscheu empfinden.

Die linksradikale Zeitung „Notre Temps" schreibt dagegen, Doumergue habe sich auf die Stellung: „Alles oder nichts" versteift. Die Radikalsozialisten hätten Unmögliches versucht, um den Bruch zu verhindern. Herriot habe gegenüber Doumergue beinahe heldenhafte Selbstentsagung bewiesen. Wenn Doumergue nicht den außergewöhnlichen Gedanken gehabt hätte, sich die Waffen haushaltmäßig im Hinblick auf eine mögliche Auflösung der Kammer zu verschaffen, dann hätte die Regierung unversehrt weiter bestehen können.

Die katholische Zeitung „La Croix" erklärt, man sei geradezu bestürzt, wenn man bedenke, welche Intrigen zum Rücktritt Doumergues geführt hätten.

Die andere Seite hat das Wort

Herriot begründet das Verhalten der radikalsozialistischen Minister

Paris, 8. Nov. Herriot hat im Namen der radikalsozialistischen Minister ein längeres Schreiben an den Ministerpräsidenten gerichtet, in dem er ihren Rücktritt begründet. In dem Schreiben wird eingangs darauf hingewiesen, daß die Radikalsozialisten sich loyal an der Regierung Doumergue beteiligt und die schwere Verantwortung mit getragen hätten. Weiter heißt es u. a.: Doumergue habe in seinen Rundfunkreden, die die Regierung vorher nicht gekannt habe, schwerwiegende Reformen rein politischen Charakters dem Lande vorgeschlagen. Die radikalsozialistischen Minister hätten ihm gerne vorher ihre Auffassung zu dieser Frage mitgeteilt. Sie seien auch für eine Staatsreform, für die Einschränkung der Rechte der Kammern auf finanziellem Gebiet. Sie wollten eine Stärkung der Regierungsgewalt, vorausgesetzt, daß dies nicht ein Hineinziehen des Präsidenten der Republik in die politischen Kämpfe zur Folge hätte. Aber warum solle man nicht Bedenkzeit erbitten, ehe man sich auf eine Aenderung der Verfassung einige, die nicht ein leicht abzuänderndes Gesetz sei, sondern ein dauerndes Gesetz und damit das Schicksal der Republik. Durch die Vorlage über die Haushaltszwölftel habe Doumergue die Frage der Kammerauflösung aufgerollt.

Von einer Entscheidung über die Haushaltszwölftel habe er alle übrigen Entscheidungen abhängig machen wollen. Es wäre, so heißt es, nicht loyal von den radikalsozialistischen Ministern gewesen, weiter an der Regierung mitzuarbeiten, wenn sie nicht das gesamte Programm Doumergues billigten. Im weiteren Verlaufe des Schreibens bringen die radikalsozialistischen Minister ihren ablehnenden Standpunkt zur Frage der Auflösung der Kammer zum Ausdruck und kommen dann zu dem Schluß, daß ihnen keine andere Wahl als der Rücktritt geblieben sei.

Angst, nichts als Angst!

Die französischen Frontkämpfer zur Regierungskrise

Paris, 8. Nov. Der Führer der Feuerkreuzler, Oberst de la Rocque, äußerte sich in einer Unterredung mit einem Vertreter des „Paris Midi" sehr freimütig über die gegenwärtige Krise. Das Kennzeichen der Lage sei eine allgemeine Angst.

Alle Parteiführer ohne Ausnahme hätten Angst vor dem Nachlassen ihrer Beliebtheit, von dem sie betroffen sind, Angst vor der Verantwortung, Angst vor dem Verlust der Zugkraft bei den Wählern. Die Politiker hätten Angst vor inneren und äußeren Drohungen, die in der nächsten Zukunft über Frankreich schwebten. Sie hätten Angst davor, ihre Zukunftsaussichten zu verlieren und eine Gelegenheit vorübergehen zu lassen, um an die Macht zu kommen. Die Parlamentarier hätten Angst vor ihrem wachsenden Mißkredit in der öffentlichen Meinung. Sobald diese ihnen ruhig erschien, griffen sie wieder auf ihre Intrigen zurück aus Angst, ihre Bezüge und ihren Vorteil oder ihren Einfluß zu vermindern.

Der rechtsgerichtete Abgeordnete Jean Goy, einer der Führer des Nationalverbandes der ehemaligen Kriegsteilnehmer (UNC), weigerte sich, die Absichten der ihm nahestehenden Kriegsteilnehmer schon jetzt zu enthüllen, ließ aber in einer Unterhaltung mit einem Vertreter des „Paris Midi" durchblicken, daß es nunmehr zu spät sei für Warnungen.

Tardieu und Petain wollen nicht

Paris, 8. Nov. Tardieu hat das Angebot Flandins, in das Kabinett einzutreten, abgelehnt. Tardieu erklärte, er wünsche unter den obwaltenden Umständen sich dem Rücktritt Doumergues anzuschließen.

Aus unterrichteter Quelle verlautet, daß der bisherige Kriegsminister Petain es abgelehnt hat, im neuen Kabinett Flandin zu verbleiben. Als Nachfolger Petains wird der Chef des Generalstabs, Gamelin, genannt, der bereits von Flandin zu einer Unterredung empfangen worden ist. Ueber die weitere Verteilung der Ministersitze liegt noch keine Entscheidung vor.

Gegen Aufruhr gerüstet

Paris, 9. Nov. Das „Echo de Paris" will berichten können, daß zur Verstärkung des Ordnungsdienstes 50 Abteilungen Mobilgarde nach Paris beordert worden seien, um gegebenenfalls jede Unordnung zu unterdrücken. Im Laufe des Abends unternahm berittene Regierungsgarde Streifen durch Paris, hauptsächlich auf den Boulevards. Die Truppen des Standortes Paris sollen Befehl erhalten haben, in den Kasernen zu bleiben und sich bereit zu halten.

Francois Poncet in Paris

Paris, 8. Nov. Der französische Botschafter in Berlin, Francois Poncet, ist am Donnerstag zu einem mehrtägigen Aufenthalt in Paris eingetroffen.

MARCHIVUM

Abgang mit Theaterdonner

Die krampfhaften Störungsversuche der Saarseparatisten vereitelt

Saarbrücken, 8. Nov. Unter Hinweis auf die kommunistischen Demonstrationen im Saargebiet schreibt die „Deutsche Front" u. a.:

Das Märchen von den „Putschabsichten" der Nationalsozialisten aus dem Reich und der Mitglieder der Deutschen Front an der Saar ist, wie schon so viele Märchen, die über angebliche „deutsche Pläne" an der Saar verbreitet wurden, als klägliche Separatistenmache geplatzt. Diese Burschen wissen genau, daß nach der Abstimmung ihre „schönen Tage an der Saar" gezählt sind. Sie wissen so gut wie wir, daß deutscherseits niemand daran denkt, zu putschen, sie sehen und erkennen die eiserne Disziplin der Saarbevölkerung, die überhaupt jedes polizeiliche Vorgehen und Auftreten illusorisch macht, sie sehen, daß ihre Lügen von dem geplanten „Nazi-Putsch" wieder einmal verpufft sind, und daß für Frankreich keine „Veranlassung" besteht, zu marschieren. Sie sehen ihre feingesponnenen Pläne zerschlagen und könnten sich selbst ohrfeigen, daß ihnen alles, aber auch alles, mißglückt, und schäumen deshalb vor ohnmächtiger Wut.

Nun beginnen sie ein neues Spiel.

Was sie den „Nazis" unterschoben, versuchen sie selbst zu realisieren; sie können das natürlich nicht, erstens einmal mangels Masse, und zweitens mangels der bei einem Putsch notwendigen Gegner, die sie in der „Deutschen Front" suchen müßten, aber niemals finden würden. Auch das wissen sie, und weil sie das wissen, machen sie Dummheiten über Dummheiten. Was bezwecken eigentlich die Separatisten mit ihrer chronischen Putschpsychose? Die Antwort ist so einfach wie die Fragestellung: die Invasion französischer Truppen an der Saar.

Diese Burschen wünschen französische Truppen deshalb an der Saar, um das Saarvolk „gedemütigt" zu sehen, um im Schutze französischer Truppen ihr Spiel zu treiben, wie seinerzeit am Rhein und an der Ruhr.

Sie wissen ihr Spiel verloren — aber sie wollen einen Uebergang mit Theaterdonner. Das Saarvolk wird ihnen den Gefallen nicht tun. Sie werden so kläglich verschwinden, wie sie schäbig an der Saar gelebt. Auf jeden Fall: Ihr Ziel, das Saarvolk in Unruhe und Militär an die Saar zu bringen, werden sie nicht erreichen.

Die „Saarbrücker Zeitung" bemerkt u. a.: Jedesmal vor einer Tagung setzen prompt die notwendigen Zwischenfälle ein, und jetzt tagt man eben in Rom. Fragt sich nur, auf wen man Eindruck machen zu können glaubt mit solchen doch schon abgegriffenen Kunstkniffen der kommunistischen Störungspropaganda. Aber als die Protektoren dieser Elemente kämen die Offiziere und Mannschaften einer französischen Besatzungstruppe in Betracht. Nur diese Elemente erwarten etwas von ihnen.

Hat Frankreich wirklich Lust, das unrühmliche, mit nicht unbeträchtlicher Einbuße seines Prestiges verbundene Spiel der Separatistenzeit im Rheinland und in der Pfalz zu wiederholen?

Gibt es auch heute noch französische Generäle, die französische Rheinpolitik machen wollen, diesmal am „kleinen Rhein"? Man sollte daran denken, was über die französische Protektion des rheinischen und pfälzischen Separatismus in den englischen und amerikanischen Archiven ruht. Es ist nicht eben wenig, was daraus bekannt geworden ist. Nochmals: Ein Einmarsch ins Saargebiet wäre ein Bruch bestehender und klar formulierter Abkommen, eine Gefährdung des Friedens, ein Unrecht gegenüber dem Saargebiet.

Die „Saarbrücker Landeszeitung" bemerkt: Vor allen Dingen scheint es uns notwendig zu sein, die Quellen zu verstopfen, aus denen diese Ordnungsstörungen fließen. Das Blatt weist auf den von seiten der sogenannten Einheitsfront in Bildung begriffenen „wehrhaften Massenselbstschutz" hin. Wenn auch die Einheitsfront das Dasein und die Betätigung dieses Massenselbstschutzes in verständliches Dunkel hüllt, so konnte doch eine Reihe von Beobachtungen gemacht werden, die erkennen lassen, daß hier untragbare Dinge geschehen. Die theoretische und praktische Schulung der einzelnen Schutzstaffeln ist, wie wir erfahren, in vollem Gange; sie werden angehalten, Uebungen „zur Abwehr von Ueberfällen" zu veranstalten, die Alarmorganisation zweckmäßig auszubauen, ständige Patrouillen in „gefährdeten Gegenden" einzurichten usw. Dieser „proletarische Massen-Selbstschutz", der nach berühmten bolschewistischen Mustern arbeitet, ist die Zentrale, von der alle illegalen Aktionen geplant und geleitet werden. Es ist einfach unmöglich, daß die Regierungskommission die Augen vor den Gefahren verschließt, die hier drohen. Wir erwarten von ihr, daß sie handelt.

Die Deutsche Front hält Disziplin

Knox berichtet dem Dreierausschuß in Rom

Rom, 9. Nov. Wie amtlich mitgeteilt wird, hat der Dreierausschuß für die Saarabstimmung am Donnerstagvormittag unter Vorsitz Baron Aloisis seine Arbeiten in Rom fortgesetzt. Der Präsident der Regierungskommission, Knox, berichtete dem Ausschuß über die allgemeine Lage im Saargebiet. Knox erklärte, daß bisher die öffentliche Ordnung nicht gestört worden sei. Immerhin habe sich die Regierungskommission, auf ihre Vollmacht gestützt, aktiv mit der Verstärkung der Polizei beschäftigt.

Anschlag auf Marschall Tschiangkaischek

Zwei Personen getötet, vier verletzt

Tokio, 9. Nov. Wie die Telegraphenagentur Schimbun Rengo mitteilt, ist auf Marschall Tschiangkaischek, der sich in einem Sonderzug auf der Fahrt nach Peiping befand, um mit dem japanischen Gesandten Arioschi zu verhandeln, ein Anschlag verübt worden. Als der Sonderzug die Station Erzumenzi passierte, wurde eine Bombe geworfen, die den letzten Wagen traf. Zwei Beamte aus der Begleitung des Marschalls wurden getötet, vier verletzt. Marschall Tschiangkaischek und seine nächsten Mitarbeiter blieben unverletzt. Sie haben später ohne den zerstörten Wagen die Reise nach Peiping fortgesetzt, wo die Konferenz am Sonntag beginnt. — Einer weiteren Meldung zufolge sind zwei Personen verhaftet worden.

Die Agentur Schimbun Rengo teilt noch mit, daß die chinesische Zensur bisher die Veröffentlichung aller Nachrichten über den Anschlag verhindert habe.

Dampferzusammenstoß im Gelben Meer

80 Tote

Dairen, 8. Nov. Im Gelben Meer ereignete sich ein Dampferzusammenstoß, bei dem 80 Personen ertranken.

Der spanische Generalstreik abgeblasen

Madrid, 9. Nov. Die Leitung der anarchosyndikalistischen Gewerkschaft hat angesichts der geringen Beteiligung ihrer Anhängerschaft an dem am Dienstag proklamierten Generalstreik den Befehl zur Wiederaufnahme der Arbeit erteilt. Dementsprechend hat der Streik in Saragossa, der völlig ruhig verlaufen ist, sein Ende erreicht.

Straßenbahnzusammenstoß in Spandau

Berlin, 8. Nov. Am Hafenplatz in Spandau fuhr am Donnerstagvormittag ein Straßenbahnzug auf einen dort stehenden Wagen — offenbar infolge Versagens der Bremsen — auf. Durch den starken Zusammenprall wurden sieben Fahrgäste erheblich verletzt. Weitere sechs Fahrgäste kamen mit leichteren Verletzungen davon. Die beiden Straßenbahnzüge wurden erheblich beschädigt und mußten aus dem Verkehr gezogen werden.

Urlaub vom SA-Dienst während des Examens

Berlin, 8. Nov. Reichserziehungsminister Rust teilt mit, daß die Oberste SA-Führung auf Ersuchen des Stellvertreters des Führers angeordnet hat, daß im Interesse des geregelten Ablaufes der Universitätsexamen die SA-Männer in jedem einzelnen Falle ausreichenden Urlaub möglichst schon zur Vorbereitung auf das Examen zu erhalten haben. Das gleiche gilt für die SS-Männer. Minister Rust hat die Hochschulbehörden ersucht, diese Regelung der Studentenschaft bekanntzugeben und für ihre Beachtung zu sorgen.

Schneepflüge im Schwarzwald eingesetzt

Freiburg i. Br., 8. Nov. Der Feldberg meldet lebhaften Schneefall bei 2 Grad Kälte und 15 Zentimeter Schneehöhe. In über 1000 Meter Höhe wurden mehrere Schneepflüge eingesetzt, um die Straßen freizuhalten.

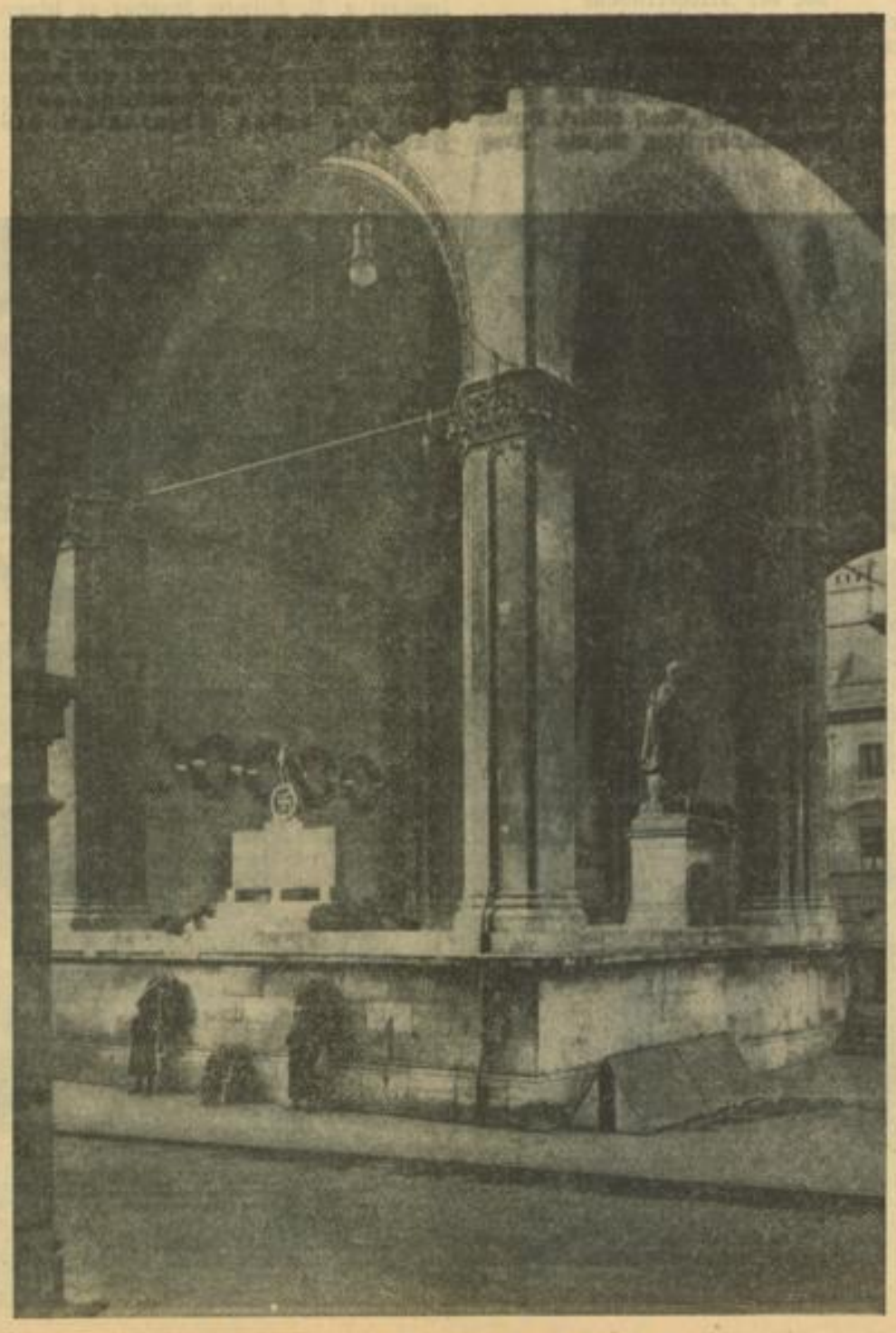

Das Mahnmal an der Feldherrnhalle

Heute vor 20 Jahren

Russische Niederlage am Wyszytyer See. 4000 Gefangene

Großes Hauptquartier: Wieder richteten gestern nachmittag mehrere feindliche Schiffe ihr Feuer gegen unseren rechten Flügel, sie wurden aber durch unsere Artillerie schnell vertrieben. — Ein in den Abendstunden aus Nieuport heraus unternommener und in der Nacht wiederholter Vorstoß des Feindes scheiterte gänzlich. — Trotz hartnäckigsten Widerstandes schritten unsere Angriffe bei Ypern langsam, aber stetig vorwärts. feindliche Gegenangriffe südwestlich Ypern wurden abgewiesen und mehrere hundert Mann zu Gefangenen gemacht. — Im Osten wurde ein Angriff starker russischer Kräfte nördlich des Wyszytyter Sees unter schweren Verlusten für den Feind zurückgeschlagen. Die Russen ließen über 4000 Mann als Gefangene und 10 Maschinengewehre in unseren Händen.

Die Kämpfe gegen Serbien

Wien: Amtlich wird gemeldet: Unsere Operationen auf dem südlichen Kriegsschauplatz nehmen einen durchweg günstigen Verlauf. Während jedoch unsere Vorrückung über die linke Linie Schabatz — Ljesnitza an den stark verschanzten Bergflüssen auf zähesten Widerstand stieß, haben die dreitägigen Kämpfe in der Linie Losnitza—Krupanj-Ljubovija bereits mit einem durchgreifenden Erfolge geendet. Der dort befindliche Gegner bestand aus der 3. serbischen Armee, General Paul Sturm, und der 1. Armee, General Peter Bojewitsch, mit zusammen sechs Divisionen, 120 000 Mann. Diese beiden Armeen befinden sich nach dem Verlust ihrer tapfer verteidigten Stellungen seit gestern im Rückzug gegen Valjevo. Unsere siegreichen Korps erreichten gestern abend die den Ort Losnitza dominierenden Höhen und den Hauptrücken der Sokolska Planina, südöstlich Krupanj. Zahlreiche Gefangene und erbeutetes Kriegsmaterial. Einzelheiten fehlen.

Die Polizei trägt die Ehrenzeichen der Partei

Berlin, 8. Nov. Der preußische Ministerpräsident, General Göring und der Reichs- und preußische Minister des Innern, Dr. Frick, haben anläßlich des 9. November 1934 für ihren Befehlsbereich in einem gleichlautenden Erlaß die Genehmigung erteilt, daß Auszeichnungen, die von der NSDAP den Angehörigen der uniformierten Polizei für besondere Verdienste verliehen worden sind, fortan zur Uniform getragen werden dürfen. Als solche Auszeichnungen gelten:

1. Das Koburger Abzeichen,
2. das Ehrenzeichen 1923 der NSDAP,
3. das Ehrenzeichen der NSDAP für Parteigenossen mit der Mitgliedsnummer unter 100 000.

Gottfried Feder zum Professor ernannt

Berlin, 8. Nov. Der Reichskommissar für das Siedlungswesen, Staatssekretär Gottfried Feder, ist zum Honorar-Professor in der Fakultät für Bauwesen der Technischen Hochschule Berlin ernannt worden.

Pirandello Nobelpreisträger

Stockholm, 8. Nov. Die schwedische Akademie hat heute den diesjährigen Nobelpreis für Literatur dem italienischen Dramatiker Luigi Pirandello zugesprochen.

Dr. Max Frauendorfer Reichsschulungsleiter

Berlin, 8. Nov. Der Stabsleiter der PO hat mit Wirkung vom 1. November 1934 den bisherigen kommissarischen Reichsschulungsleiter Pg. Dr. Max Frauendorfer zum Leiter des Hauptamtes Schulung in der Obersten Leitung der PO ernannt. Pg. Max Frauendorfer behält die Leitung des Amtes für ständischen Aufbau auch weiterhin bei.

MARCHIVUM

Großer Versammlungsfeldzug für das Winterhilfswerk

Karlsruhe, 9. Nov. Um die Hilfsaktion für die in Not befindlichen Volksgenossen auch in diesem Winter zu einem durchschlagenden Erfolg zu führen, wird zur Unterstützung des Kampfes gegen Hunger und Kälte vom 10. November bis 15. Dezember ein großer Versammlungsfeldzug geführt werden, für den der gesamte Stab der bewährten Redner und Vorkämpfer der nationalsozialistischen Bewegung, an der Spitze der Gauleiter und Reichsstatthalter, sowie die Minister, eingesetzt wird. Die Versammlungslawine wird nach einem von der Gaupropagandaleitung aufgestellten Plan über alle Kreise des Landes hinweggehen.

Wir veröffentlichen nachstehend den Versammlungskalender, soweit er bisher feststeht; dieser wird in den nächsten Tagen noch weitere Ergänzungen erfahren. (Die Aufstellung bezieht sich jeweils auf die Kreise.)

Es sprechen in folgenden Kreisen:

Wertheim. 17. Nov.: L. Huber, MdR; 1. und 2. Dez.: Dr. Glock; 15. Dez.: Minister Pflaumer.

Buchen. 10. Nov.: L. Huber, MdR; 19., 20., 21., 22. und 23. Nov.: Dr. Glock; 8., 9. und 15. Dez.: Dr. Glock.

Tauberbischofsheim. 10. und 11. Nov.: Dr. Glock; 24. und 25. Nov.: H. Runkel.

Adelsheim. 18. Nov.: L. Huber, MdR; 24. und 25. Nov.: Dr. W. Glock; 12. Dez.: Innenminister Pflaumer.

Heidelberg. 10. und 11. Nov.: J. Zürcher; 11. Nov.: Fehrmann; 13., 14., 15. und 16. Nov.: G. Dreher, Karlsruhe; 18. Nov.: Joachim, Mosbach; 12., 15., 18., 21., 24., 27. und 30. Nov.: G. Köhler, Sandhausen; 24. u. 25. Nov.: Gauschulungsleiter H. Baumann; 23., 24., 25., 27., 28. und 30. Nov.: R. Fischer; 1. und 2. Dez.: J. Zürcher; 3. bis 7. Dez. einschließl.: Wiebe; 8. Dez.: A. Roth, MdR; 8., 14. und 15. Dez.: G. Dreher.

Mosbach. 11. Nov.: L. Huber, MdR; 17. und 18. Nov.: Dr. Glock; 24. und 25. Nov.: A. Fehrmann; 8. und 9. Dez.: Gauschulungsleiter H. Baumann.

Wiesloch. 12. bis 16. Nov. einschl.: Wiebe; 17. und 18. Nov.: Zürcher; 23. Nov.: Gauschulungsleiter H. Baumann; 24. Nov.: G. Dreher, Karlsruhe; 30. Nov.: Dr. Weigel; 3., 4., 10. und 11. Dez.: R. Fischer; 9. Dez.: A. Fehrmann.

Sinsheim. 10., 11. und 27. Nov.: K. Runkel; 26., 27., 28., 29. und 30. Nov.: Pd. Wiebe; 8. Dezbr.: Minister Dr. Wacker; 13. Dez.: Dr. Weigel.

Weinheim. 10. Nov.: A. Fehrmann; 14., 19. und 21. Nov.: Runkel; 18. Nov.: Minister Pflaumer; 24. und 25. Nov.: Zürcher; 9. Dez.: A. Roth, MdR; 8., 9. und 15. Dez.: Zürcher; 10., 11., 12., 13. und 14. Dez.: Wiebe.

Mannheim. 12. bis 16. Nov. einschl.: Dr. Roth; 12., 13., 14., 16., 17., 19. und 20. Nov.: R. Fischer; 11., 12., 13., 14., 15., 21., 22., 23., 24., 25., 27., und 28. Nov.: J. Böttcher; 20. bis 23. Nov. einschl.: Dr. Roth; 27. bis 29. einschl.: Dr. Roth; 25. Nov.: Joachim; 2. Dez.: Joachim; 2. und 3. Dez.: Fehlmann; 4., 5. und 6. Dez.: J. Böttcher; 9. Dez.: Minister Dr. Wacker; 11. bis 15. Dez. einschließl.: K. Weygandt.

Bruchsal. 10. Nov.: Dr. Weigel; 24. und 25. Nov.: Grasberger; 27. und 28. Nov.: G. Dreher; 1. und 2. Dez.: Fr. Höll; 8. Dez.: Fehrmann; 3. und 5. Dez.: Runkel; 15. Dez.: Minister Dr. Wacker.

Bretten. 24. Nov.: A. Roth, MdR; 1. u. 2. Dez.: Grasberger; 7. Dez.: Gauschulungsleiter Baumann; 8. und 9. Dez.: Fr. Scheidt; 11., 12. und 13. Dez.: G. Dreher.

Pforzheim. 10. und 11. Nov.: Scheidt; 15. Nov.: Dr. Weigel; 16. Nov.: A. Fehlmann; 17. und 18. Nov.: K. Rombach, Oberkirch; 21., 22. und 23. Nov.: G. Dreher, Karlsruhe; 7. und 14. Dez.: Fehlmann.

Karlsruhe. 10. Nov.: G. Dreher, Karlsruhe; 10. und 11. Nov.: K. Weygandt; 17. und 18. Nov.: Grasberger; 23. Nov.: A. Roth, MdR; 26., 27. und 28. Nov.: E. Gärtner, Baden-Baden; 4. und 5. Dez.: G. Dreher; 7. Dez.: Dr. Weigel; 10., 11. und 12. Dez.: E. Gärtner; 15. Dez.: Scheidt.

Ettlingen. 10. und 11. Nov.: Grasberger; 17. und 18. Nov.: K. Weygandt; 17. Nov.: Minister Pflaumer; 23. Nov.: Dr. Weigel; 23., 25., 28. und 30. Nov.: O. Dietz; 5. Dez.: Gauschulungsleiter Baumann; 10. Dez.: G. Dreher, Karlsruhe; 13., 14. und 15. Dez.: E. Gärtner, B.-Baden; 29. und 30. Nov.: E. Gärtner, B.-Baden.

Rastatt. 14., 16., 21. Nov.: O. Dietz; 19. bis 23. Nov. einschl.: E. Gärtner, Baden-Baden; 20. Nov.: Gauschulungsl. Baumann; 24. u. 25. Nov.: Scheidt; 24. und 25. Nov.: K. Weygandt; 30. Nov. und 1. Dez.: Fehlmann; 6. und 7. Dez.: G. Dreher, Karlsruhe; 6. und 7. Dez.: E. Gärtner; 8. und 9. Dez.: Grasberger; 14. Dez.: Minister Dr. Wacker.

Bühl. 12. bis 16. Nov. einschl.: E. Gärtner, B.-Baden; 10. bis 18. Nov. einschl.: Stefan Braun; 1. und 2. Dez.: K. Weygandt; 2. Dez.: O. Dietz, Gaggenau; 3., 4. und 5. Dez.: E. Gärtner; 5. und 7. Dez.: O. Dietz; 8. und 9. Dez.: Dr. Reuther, Kehl a. Rh.; 8. Dez.: Minister Dr. Wacker; 13. Dez.: Staatsrat Hille, Gotha (Th.).

Kehl. 17. und 18. Nov.: Fr. Hauß; 21., 27. und 30. Nov.: Dr. Reuther, Kehl a. Rh.; 29. und 30. Nov.: Schilli; 8. und 9. Dez.: E. Gärtner, Baden-Baden; 12. und 14. Dez.: O. Dietz; 14. Dez.: Gauschulungsleiter Baumann.

Oberkirch. 13. und 14. Nov.: Dr. Reuther; 28. und 29. Nov.: Fehlmann; 11. und 12. Dez.: Dr. Reuther.

Offenburg. 15. Nov.: Regierungsrat Gutterer-Berlin; 17. und 18. Nov.: Dr. Reuther; 18. Nov.: Gauschulungsleiter Baumann; 24. u. 25. Nov.: E. Gärtner, Baden-Baden; 1. Dez.: Baumann; 8. und 9. Dez.: Hauß; 1., 3. und 6. Dez.: Schilli; 14. Dez.: Staatsrat Hille, Gotha (Thür.).

Lahr. 10. Nov.: Fr. Kemper; 17. und 18. Nov.: E. Gärtner, Baden-Baden; 17., 18. und 19. Nov.: Fr. Höll; 24. und 25. Nov.: Hauß; 22. und 24. Nov.: Schilli; 3., 4. und 5. Dez.: Dr. Reuther; 1., 2., 3. und 4. Dez.: G. Köhler, Sandhausen; 15. Dezbr.: Gauschulungsleiter Baumann.

Wolfach. 12. Nov.: Fr. Kemper; 25. Nov.: L. Huber, MdR; 26. bis 30. Nov. einschl.: St. Braun; 1., 5. und 7. Dez.: Jäckle; 1. und 2. Dez.: Müßle.

Waldkirch. 11. Nov.: Kemper; 19. bis 25. Nov. einschl.: St. Braun; 5. Dez.: Minister Dr. Wacker (abends); 8. und 9. Dez.: Müßle.

Emmendingen. 10. und 11. Nov.: E. Gärtner, B.-Baden; 24. Nov.: Köbele; 1. Dez.: Köbele; 5. Dez.: Minister Dr. Wacker (mittags); 5. bis 9. Dez. einschl.: Georg Köhler, Sandhausen.

Freiburg. 10. und 17. Nov.: Köbele; 17. und 18. Nov.: Müßle; 18. Nov.: Dr. Th. Lingens, Durlach; 26. und 27. Nov.: Fehlmann; 1. und 2. Dez.: E. Gärtner, Baden-Baden; 4. Dez.: Minister Dr. Wacker (spricht in Breisach); 8. Dez.: L. Huber, MdR; 13., 14. und 15. Dez.: Fr. Höll.

Müllheim. 10. und 11. Nov.: Müßle; 25. Nov.: Minister Pflaumer; 2. Dez.: Minister Dr. Wacker (abends).

Staufen. 24. Nov.: Minister Pflaumer; 8. und 15. Dez.: Köbele.

Lörrach. 15., 16., 17. u. 18. Nov.: Bartsch, Reichshennersdorf in Schlesien; 17. Nov.: Regierungsrat Gutterer, Berlin; 1. und 2. Dez.: Hinze; 2. Dez.: Minister Dr. Wacker (mittags); 8. und 9. Dez.: K. Weygandt.

Neustadt. 10. bis 15. Nov. einschl.: Fr. Merk; 19. bis 23. Nov. einschl.: Steimer; 26. bis 30. Nov. einschl.: Steimer; 22., 23. und 24. Nov.: Bartsch, Reichshennersdorf (Schlesien); 2. Dez.: L. Huber, MdR; 7. Dez.: K. Weygandt; 3. bis 7. Dez. einschl. und 10. bis 15. Dez. einschl.: Steimer; 9., 12. und 15. Dez.: Jäckle; 21. Nov.: Minister Pflaumer.

Schopfheim. 19., 20. und 21. Nov. Bartsch, Reichshennersdorf (Schles.); 8. u. 9. Dez.: Hinze; 9. Dez.: Minister Pflaumer; 15. Dez.: L. Huber, MdR.

Waldshut. 9., 10. und 11. Nov.: Bartsch, Reichshennersdorf (Schles.); 10., 11., 17. und 18. Nov.: Hinze; 1. Dez.: Minister Dr. Wacker; 15. Dez.: Hinze.

Säckingen. 12., 13. und 14. Nov.: Bartsch, Reichshennersdorf (Schles.); 23., 24. und 25. Nov.: Hinze; 14. Dez.: L. Huber, MdR.

Villingen. 28., 29. und 30. Nov.: Bartsch, Reichshennersdorf (Schles.); 10., 11., 14., 15., 17., 18., 21., 22., 24., 25., 28. und 29. Nov.: Gutmann; 21., 24. und 26. Nov.: Jäckle; 1. und 2. Dez.: Gutmann; 3. bis 9. Dez. einschl.: St. Braun; 5., 6., 8., 9., 12., 13. und 15. Dez.: Gutmann; 8. und 9. Dez.: Steimer; 14. und 15. Dez.: Müßle.

Donaueschingen. 10., 11. und 12. Nov.: Fr. Höll; 10., 14. und 18. Nov.: Jäckle; 24. und 25. Nov.: B. Müßle; 25., 26. und 27. Nov.: Bartsch, Reichshennersdorf (Schles.); 1. Dez.: L. Huber, MdR; 1. und 2. Dez.: Steimer.

Engen. 11. Nov.: Minister Dr. Wacker; 24. und 25. Nov.: Karl Rombach, Oberkirch; 2. Dez.: Gg. Dreher, Karlsruhe (spricht in Hilzingen); 8., 9. und 10. Dez.: Fr. Höll; 10. bis 15. Dez. einschl.: Stefan Braun; 14. und 15. Dez.: W. Kirn.

Stockach. 19. Nov.: Dr. Th. Lingens, Durlach; 24. und 25. Nov.: Kirn; 3., 4. und 5. Dez.: K. Rombach, Oberkirch.

Konstanz. 16. Nov.: Regierungsrat Gutterer, Berlin; 24. und 25. Nov.: Fehlmann; 29. und 30. Nov.: K. Rombach, Oberkirch; 30. Nov.: G. Dreher, Karlsruhe; 30. Nov.: Kirn; 1. und 2. Dez.: K. Rombach; 1. Dez. Gg. Dreher, Karlsruhe (spricht in Singen); 1. Dez.: Kirn.

Mahlbach. 10. und 11. Nov.: K. Steimer; 17. und 18. Nov.: Kirn; 23. Nov.: Dr. Theodor Lingens; 7., 8. und 9. Dez.: Kirn.

Pfullendorf. 16. Nov.: Kirn; 24. und 25. Nov.: K. Steimer; 6. bis 9. Nov. einschl.: K. Rombach, Oberkirch.

Ueberlingen. 10. Nov.: Minister Dr. Wacker; 26., 27. und 28. Nov.: K. Rombach, Oberkirch.

Die Reichswehr ehrt unsere Toten!

München, 8. Nov. Der Befehlshaber im Wehrkreis VII, Generalleutnant Adam, wird im Beisein einer Abordnung des Wehrkreiskommandos für die am 9. November 1923 gefallenen Kämpfer der Bewegung an der Gedenktafel im Hofe des Wehrkreiskommandos einen Lorbeerkranz niederlegen. Vor der Gedenktafel wird ein Doppelposten des Reichsheeres und der SS Aufstellung nehmen.

Reichsdeutsche Jugend im Auslande feiert den 9. November

Berlin, 8. Nov. Die Auslandspressestelle der Reichsjugendführung teilt mit: Die gesamte reichsdeutsche Jugend, die in allen Teilen der Welt für ihr Deutschtum kämpft, begeht am Freitag überall in gemeinsamer Feier den 9. November im Gedenken an die für die große nationale Revolution gefallenen Helden. Im Mittelpunkt der Feiern steht jeweils eine Rede, in der auf die Bedeutung dieses Tages hingewiesen wird, musikalische Darbietungen, Sprechchöre und Chorgesänge umrahmen diese Feiern. Mit dieser Veranstaltung will auch die fern der Heimat lebende reichsdeutsche Jugend zum Ausdruck bringen, daß ihr der Opfertod jener Märtyrer leuchtendes Vorbild im Leben und Sterben sein wird. Die deutsche Jugend, wo auch immer jenseits der Grenzen und Meere, wird mit Liebe und Blut dem Vaterland dienen.

Der Musikzug der Leibstandarte spielt vor der Feldherrnhalle

München, 8. Nov. Die Veranstaltungen anläßlich der ersten Wiederkehr des denkwürdigen 9. November 1923 nahmen am Donnerstagmittag mit einem Standkonzert des Musikzuges der Leibstandarte „Adolf Hitler", Berlin, an der Feldherrnhalle ihren Anfang. Trotz des unfreundlichen Herbstwetters hatten sich Tausende zum Konzert eingefunden. Auch der Reichsführer der SS, Himmler, und der Führer der Leibstandarte, Obergruppenführer Dietrich, wohnten mit mehreren Oberführern und Standartenführern der SS dem Konzert bei. Die Darbietungen der Kapelle unter der Stabführung des MZ-Führers Müller-John waren ein Genuß außergewöhnlicher Art. Die vieltausendköpfige Zuhörerschar bekundete ihre hohe Befriedigung wiederholt mit lebhaften Beifallskundgebungen.

In Anerkennung treuer Dienste

Wilhelm Brückner zum Obergruppenführer befördert

München, 9. Nov. (HB-Funk.) Der langjährige Adjutant des Führers, SA-Gruppenführer Wilhelm Brückner, ist anläßlich der Wiederkehr des 9. November zum Obergruppenführer befördert worden.

Gruppenführer Brückner war einer der ältesten Gruppenführer der SA. Er kam schon 1922 zur NSDAP, war am 9. November 1923 Führer des Regiments München der SA und marschierte an der Spitze seines Regiments im historischen Zug zur Feldherrnhalle. Im Hitler-Prozeß wurde er zu 4½ Monaten Gefängnis verurteilt, die er in Landsberg am Lech verbüßte. Nach der Freilassung wurde er wegen der Sammlung der SA im Frontbann erneut zu zwei Monaten Gefängnis verurteilt. 1930 berief der Führer den Oberleutnant a. D. Wilhelm Brückner zu seinem zweiten Adjutanten. Nachdem Rudolf Heß zum Stellvertreter des Führers ernannt war, rückte Wilhelm Brückner an seine Stelle und versieht seitdem das verantwortungsvolle Amt des ersten Adjutanten des Führers.

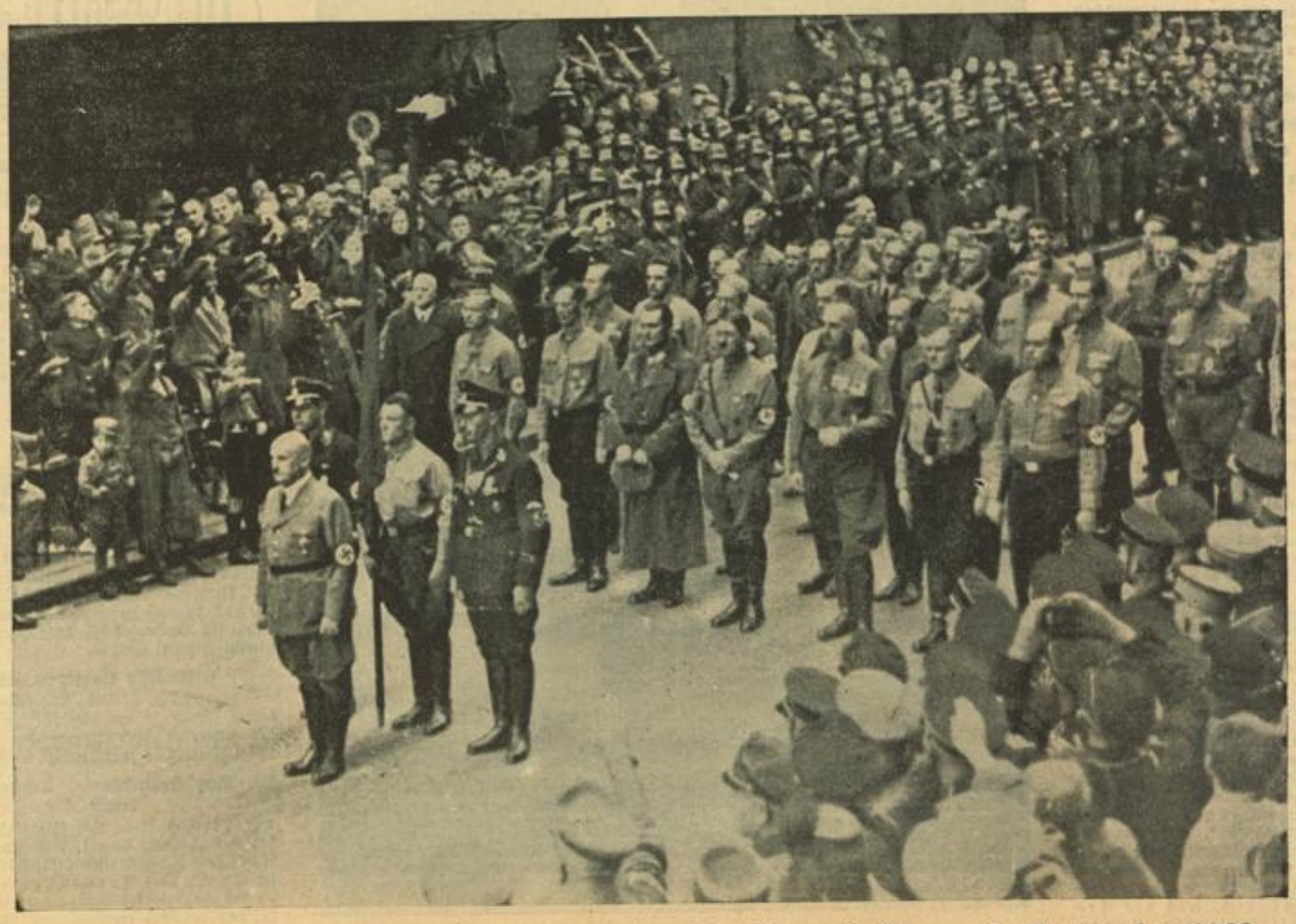

Die alten Kämpfer der NSDAP vor der Feldherrnhalle am 9. November 1933

Ein Wirtschaftsschädling in Schutzhaft genommen

Arbeiter als Ausbeutungsobjekte / 10 Mark Wochenlohn bei 10- und 11stündiger Arbeitszeit / Der Brotfabrikant Utz aus Schwetzingen macht was er will / Faustschläge als Lohnersatz / Der SA-Dolch ein Käsemesser

(Bericht unseres W. R.-Redaktionsmitgliedes)

Schwetzingen, 8. November.

Das Badische Geheime Staatspolizeiamt nahm heute den Julius Utz, Inhaber der Brotfabrik in Schwetzingen, in Schutzhaft. Das unsoziale und wirtschaftsschädigende Treiben des Utz hat im Mannheimer Wirtschaftsgebiet erhebliche Beunruhigung verursacht. Infolge Nichtbeachtung gesetzlicher Arbeitszeitvorschriften unter Unterbezahlung seiner Arbeiter erhielt Utz bereits acht Strafbefehle. Als eine nochmalige Nachprüfung des Betriebes am 1. November ergab, daß die Arbeitszeitvorschriften und die Tarife wiederum nicht eingehalten wurden, mußte diesem Wirtschaftsschädling durch Verhängung der Schutzhaft Einhalt geboten werden.

* * *

Ordnung und Sauberkeit müssen im neuen Staat herrschen. Das ist ein Grundsatz, der nicht übertreten werden darf. So ist auch der Arbeiter im heutigen Staat kein Ausbeutungsobjekt mehr, das nur dazu da ist, um zu schuften, damit andere einen möglichst großen Gewinn einstecken können, sondern er ist der Mitarbeiter des Unternehmens, der durch seiner Hände Fleiß und Arbeit mit dazu beiträgt, das Geschäft, in dem er tätig ist, voran zu bringen, um damit der deutschen Wirtschaft und dem großen deutschen Vaterlande das zu geben und zu leisten, was er vermag. **Zweifelsohne ist diese Erkenntnis heute schon in weiteste Kreise gedrungen und man hält es eigentlich für unmöglich, daß es immer noch Menschen gibt, die den Grundbegriff volklichen Zusammenlebens und menschlichen Anstandes noch nicht begriffen haben.** Man greift sich an den Kopf und frägt sich, ob es möglich ist, daß es heute noch Unternehmer gibt, die sich Deutsche nennen, die glauben, ihre Arbeiterkameraden hätten kein Recht zu einem menschenwürdigen Dasein, vielmehr noch der Ansicht sind, daß der Arbeiter ein Ausbeutungsobjekt ist. Sie sehen in dem Arbeiter nicht ihren Volksgenossen, dem ein fühlendes Herz in der Brust schlägt, sie sehen nicht den Volksgenossen, der Frau und Kinder zu ernähren hat, nicht den Nebenmenschen, der sich für sein Vaterland und für seine Familie gesund erhalten muß, sie sehen nur den Sklaven ihrer Profitgier, die Ware, mit der man wuchern kann, um möglichst große Zinsen herauszuquetschen. Aber es handelt sich in diesem Falle nicht allein um Arbeiter, die ein Profitgeier für sich auszupressen versuchte, es handelt sich weiter um den kleinen Geschäftsmann, dem der Hungerriemen durch einen solchen Ausbeuter enger geschnallt wurde.

Wenn man bedenkt, daß der Brotfabrikant Julius Utz aus Schwetzingen sein Brot und seine Ware bis nach Eberbach im Odenwald lieferte, so wird derjenige, der noch einigermaßen denken kann, feststellen müssen, daß dies nur auf Kosten der kleinen Geschäftsleute möglich sein kann, die dagegen nicht mehr ankamen.

Rigorose Preisunterbietung

Durch die geradezu erschütternd geringen Löhne, die dieser „Brotfabrikant" bezahlte, durch Verwendung ausländischen Weizenmehls für seine Brötchen und durch die Massenherstellung des Brotes war es dieser Wirtschaftshyäne möglich, alle Preise zu unterbieten. Brötchen bot dieser Mann 4 Stück zu 10 Pfennig an, so daß andere Bäcker dagegen nicht mehr aufkommen konnten. Ueberhaupt betrachtete er die übrigen Bäckereien lediglich als Konkurrenz, die es zu bekämpfen galt. Bei solchem Vorgehen ist es klar, daß viele Bäckereien — nicht nur in Schwetzingen — zurückgingen und sich so einschränken mußten, daß den Inhabern kaum etwas zum Leben übrig blieb. **Um eine Arbeitszeit, wie sie gesetzlich vorgeschrieben war, kümmerte sich Herr Julius Utz nicht.**

Wir haben uns an den Ortsbetriebsgemeinschaftswalter Karl Vogel gewandt, der zwei Jahre in dem Betrieb Utz beschäftigt war, und haben Dinge hören müssen, die kaum glaublich sind.

Arbeitszeit von 3 Uhr früh bis abends 8 Uhr

Vor der Machtübernahme durch den Nationalsozialismus wurde in der Brotfabrik von frühmorgens 3 Uhr bis abends 8 Uhr gearbeitet. Für die Frühstücks- und Mittagspause sollte möglichst wenig Zeit benötigt werden. Man kann sich denken, daß die Menschen, die in dieser Tretmühle arbeiteten, völlig erschöpft und ausgepumpt nach Hause gingen. Wie sich das später einmal auswirken sollte, darüber machte sich Herr Utz in seinem Auto keine Sorgen. Im Gegenteil, es schien ihm, als ob nicht genug gearbeitet würde. So wurde er uns als

ein Antreiber übelster Sorte

geschildert. Es konnte noch so viel gearbeitet werden, Herrn Utz war es nicht genug, Herrn Julius Utz war es zu wenig.

Beschwerden? Gab es nicht bei Herrn Utz.

Wenn wenigstens die Löhne entsprechend gewesen wären! Auch das nicht. Was zahlte eigentlich Herr Brotfabrikant Utz?

Ein Gehilfe über 21 Jahre erhielt für seine Arbeit von morgens in der Frühe 3 Uhr bis abends 8 Uhr nach Abzug der Verköstigung einen

Wochenlohn von 10 Mark

Zehn ganze Reichsmark in der Woche bei 17stündiger täglicher Arbeitszeit, bei der lediglich die gering bemessenen Essenpausen in Wegfall kamen! Die durchgeführten Kontrollen und Beanstandungen fielen bei Herrn Utz auf unfruchtbaren Boden.

Und trotzdem, die etwa acht Leute, welche die Brotfabrik Utz beschäftigte, arbeiteten was das Zeug hielt, immer mußten ein oder zwei Bäcker verkürzt arbeiten. Trotz der Ueberarbeit mußte ausgesetzt werden, wobei der Lohn noch geringer ausfiel.

Etwas Wandel brachte die Machtübernahme durch den Nationalsozialismus. Es wurden auf Veranlassung des Deutschen Arbeiterverbandes des Nahrungsmittelgewerbes Schichten eingeführt. Diese Schichten liefen von morgens 3 Uhr bis mittags 1 Uhr und von mittags 12 Uhr bis abends 10 oder 11 Uhr, mitunter auch noch länger. Der Wochenlohn betrug nun in dem angeführten Fall 12 Mark. Tariflich hätte Herr Utz 16 Mark bezahlen müssen.

Das Essen, das die Gehilfen erhielten, war gut und reichlich. Das wurde anerkannt. Daß aber trotzdem ein Mensch mit solchen Hungerlöhnen nicht auskommen kann, schien Herr Utz nicht begriffen zu haben.

Bei einer Kontrolle im Oktober vorigen Jahres durch Kreisbetriebsgemeinschaftsleiter Groh (Mannheim) und den Kreisfachschaftswart der Bäcker, Schützger (Mannheim) wurde wiederum festgestellt, daß Arbeitsbeginn und Arbeitszeit weit überschritten wurden. Ja, bisweilen wurde sogar schon um halb 3 Uhr mit der Arbeit begonnen.

Faustschläge als Ermunterung

Dann und wann scheute sich Herr Utz auch nicht, diesen oder jenen Gehilfen mit Faustschlägen zu traktieren. Die Gehilfen Rehhäuser und Gutmann können davon ein Lied singen. Ohne irgendeinen ersichtlichen Grund schlug, boxte, stieß und knuffte der Herr „Brotfabrikant" diese Arbeiter. Wegen jeder Kleinigkeit und Belanglosigkeit trat die Faust des Herrn Utz in Tätigkeit. Als sich der Gehilfe Rehhäuser einmal krankmelden mußte, erhielt er kein Krankengeld, weil ihn Herr Utz nicht einmal zur Krankenkasse angemeldet hatte.

Als der Gehilfe Karl Vogel zum Fachschaftswart der Bäcker in Schwetzingen und Umgebung ernannt wurde, mußte er naturgemäß gegen das unsoziale Treiben seines Arbeitgebers Stellung nehmen. Was war die Antwort seitens des Herrn Utz? Er drohte mit Entlassung.

„Wenn dir das nicht genug Geld ist, dann kannst du ja gehen."

Aber der Fachschaftswart ließ nun nicht mehr locker. Kurz vor Weihnachten kam dann eine letztmalige Aufforderung der Kreisleitung der Reichsbetriebsgruppe 1 Nahrung und Genuß, daß Herr Utz tarifmäßige Löhne zu zahlen hätte. Bei einer Vorladung zu dem Treuhänder der Arbeit, Dr. Kimmich, in Karlsruhe, gab Herr Utz dann an, daß er einen Ofen bauen lasse, der bis Neujahr fertig wäre. Der Treuhänder der Arbeit billigte Herrn Utz zu, daß er bis zu diesem Zeitpunkt jedem Arbeiter drei Mark in der Woche mehr zahlen solle und von dann ab aber Tariflöhne bezahlen müsse. Was aber tat Herr Utz? Er bot lediglich dem Fachschaftswart die drei Mark an, der ablehnte. Alle andern sollten nichts erhalten. Auf Vorhaltungen seitens des Fachschaftswarts erklärte der Herr, daß diese Angelegenheit den Fachschaftswart gar nichts angehe. Der Ofen aber wurde damals nicht gebaut, sondern erst im Mai d. J.

Endlich, im März d. J. ließ sich der Brotfabrikant Utz zu Lohnerhöhungen herbei. Aber wiederum zahlte er keine tarifmäßigen Sätze. Statt 21 zahlte er 18 Mark bei nun allerdings regulärer Arbeitszeit. Den höchsten Lohn bezahlte Herr Utz dem ersten Gehilfen mit 25 Mark. 30 Mark wäre das mindeste gewesen!

Einem verheirateten Gehilfen mit einem Kind zahlte er gleichfalls 25 Mark Wochenlohn aus, während 33 Mark der Mindestsatz gewesen wäre.

Trotz vorhandener Arbeit mußte der Fachschaftswart vor Pfingsten 8 Tage aussetzen, die sich dann auf drei Wochen verlängerten. Trotzdem ließ Herr Utz an Pfingstmontag arbeiten, was die Zeugen Gutmann und Baust bestätigen können.

Er macht was er will

Auf Anzeige des Fachschaftswart bei der Kreisleitung der Fachschaft in Mannheim leugnete Herr Utz alles weg und erklärte freimütig, daß er mache, was er wolle! Die Sache ging weiter an die Gendarmerie, die Herrn Utz bestrafte. Daraufhin wurde der Fachschaftswart fristlos entlassen.

Auf Klage vor dem Arbeitsgericht in Mannheim wurde der feine Arbeitgeber zur Zahlung von 300 Mark an den Fachschaftswart verurteilt. Bezeichnenderweise funktionierte als Bevollmächtigter des Herrn Utz der frühere KPD-Funktionär Richard Raible, der vom Treuhänder der Arbeit in Karlsruhe seinerzeit abgelehnt worden war.

„Was wollen denn Sie mit dem Käsmesser?"

Bei einer späteren Auseinandersetzung mit dem Kreisfachschaftswart Merkle-Mannheim äußerte sich Herr Utz unter Bezug auf den SA-Dolch: „Was wollen denn Sie mit dem Käsmesser?" Diese Aeußerung ist für den Herrn Utz, der seine Arbeiter ausbeutete und keiner Organisation angehörte, nur zu bezeichnend.

Bei einer der letzten Kontrollen waren vorschriftsmäßig nur er selbst mit einem Gehilfen anwesend. Auf Befragen, wo die anderen seien, die um diese Zeit noch nicht arbeiten durften, erklärte er, daß niemand bei der Arbeit sei. Die Kontrolle fand aber die Arbeiter auf der Stube, angezogen und mit teigigen Händen in den Betten liegend, obwohl nicht einmal die ganze Belegschaft bei Utz wohnte. Utz hatte die Leute bei der Kontrolle einfach in das Zimmer geschickt, um so das Früharbeiten der Belegschaft zu vertuschen.

Nun hat den Wirtschaftsschädling Utz sein verdientes Schicksal ereilt. Seine Verhaftung mag manchem eine Genugtuung sein und weiterhin ein Beweis, daß der nationalsozialistische Staat großmütig sein kann, aber auch zupackt, wenn es nötig ist.

Mögen sich andere Herren das zur Warnung dienen lassen. Wir kennen noch einige, die glauben, daß ihre Angestellten eben da zu sein hätten, wann und wie es ihnen beliebe. Wir wollen heute nichts weiteres darüber sagen. Wir warnen lediglich. Sollten sich die Herren besinnen, soll es uns nur recht sein. Wenn nicht, können wir ihnen auch nicht mehr helfen.

Hinter „Leo" steckt der Satan

Der Anschlag von Bia Torbagy im Matuschka-Prozeß

Budapest, 8. Nov. Im Matuschka-Prozeß wurden am Donnerstag die Vorbereitungen zum Anschlag von Bia Torbagy behandelt. Matuschka schilderte die Vorkehrungen zur Sprengung der Eisenbahnschienen. **Nach genauen Plänen habe er eine Vorrichtung getroffen, die bewirkte, daß der Druck der Räder auf die Schienen einen Kurzschluß und damit die Sprengung herbeiführte.** Matuschka kam dann wie üblich auf „Leo" zu sprechen. In der Attentatsnacht sei „Leo" plötzlich auf einem anderen Schienenstrang in Bauernkleidung erschienen. Er habe ihn angerufen, jedoch keine Antwort erhalten. Leo habe einen Revolver getragen. Auf Vorhaltungen des Präsidenten hielt Matuschka die Behauptung aufrecht, daß er der alleinige Attentäter sei. Am Morgen nach dem Anschlag sei er zum Schauplatz des Verbrechens zurückgekehrt.

Der Präsident schilderte eingehend, mit welch raffinierten Mitteln Matuschka damals den Eindruck zu erwecken versuchte, daß er ein Opfer des Anschlages sei. Er habe sich mit den Fingernägeln das Gesicht zerkratzt, mit Kot besudelt und allen Menschen erzählt, daß er nur durch ein Wunder gerettet worden sei. Matuschka verteidigte sich am Donnerstag mit besonderer Leidenschaft und schilderte immer wieder seine angeblichen Pläne, eine „religiöse kommunistische Sekte zur Rettung der Arbeiter" zu gründen. **Er wisse jetzt endgültig, daß sich hinter „Leo" der Satan verberge.**

Die weitere Verhandlung bezog sich hauptsächlich auf die Frage, ob Matuschka in Budapest mit kommunistischen Elementen zusammengetroffen sei. Der Präsident stellte fest, daß der ungarische Kommunist Darvas der intimste Vertraute Matuschkas war. Das recht verworrene Verhör nahm für Matuschka einen höchst ungünstigen Verlauf, da eine Reihe schwerer Fälschungen Matuschkas festgestellt wurde. Nach dem Anschlag von Bia Torbagy versuchte Matuschka durch das ungarische Konsulat in Wien Schadenersatzansprüche anzumelden und forderte auch an verschiedenen anderen Stellen eine Vergütung für die ihm durch den Anschlag entstandenen Schäden.

Es wurden dann die in Wien aufgenommenen Protokolle verlesen. Wenn der Präsident ihn auf Widersprüche aufmerksam machte, sagte er: „In Wien habe ich eben gelogen."

Geschäftsschließung wegen wucherischer Preise

Königsberg, 8. Nov. Nachdem durch Sachverständige festgestellt worden war, daß ein Tuchwarenhändler in Königsberg seine Stoffe zu wucherischen Preisen den Volksgenossen zum Kauf angeboten hat, wurde das Geschäft auf drei Tage polizeilich geschlossen.

Neuer Rekord der „Bremen"

Neuyork, 9. Nov. Der Lloyddampfer „Bremen" stellte bei seiner hundertsten Ueberfahrt einen neuen Rekord auf. Er passierte gestern morgen um 9.57 Uhr (Neuyorker Zeit) den Hafeneingang am Ambrose-Feuerschiff. Die „Bremen" hat also, seitdem sie Cherbourg verlassen hatte, insgesamt vier Tage, 15 Stunden und 27 Minuten zur Ueberquerung des Atlantik gebraucht und konnte den eigenen Rekord um 21 Minuten verbessern.

Tropenmediziner Professor Dr. Taute gestorben

Berlin, 8. Nov. In seiner Berliner Wohnung ist heute früh der bekannte Schlafkrankheitsforscher Professor Dr. Taute, Ministerialrat und Referent im Reichsministerium des Innern, im Alter von 57 Jahren gestorben.

Als Wissenschaftler von anerkanntem Ruf hat sich Professor Taute unvergängliche Verdienste um die Bekämpfung der Tropenseuchen erworben, vor allem in der Bekämpfung der Schlafkrankheit durch seine aufopferungsvolle Tätigkeit in Deutsch-Ostafrika.

MARCHIVUM

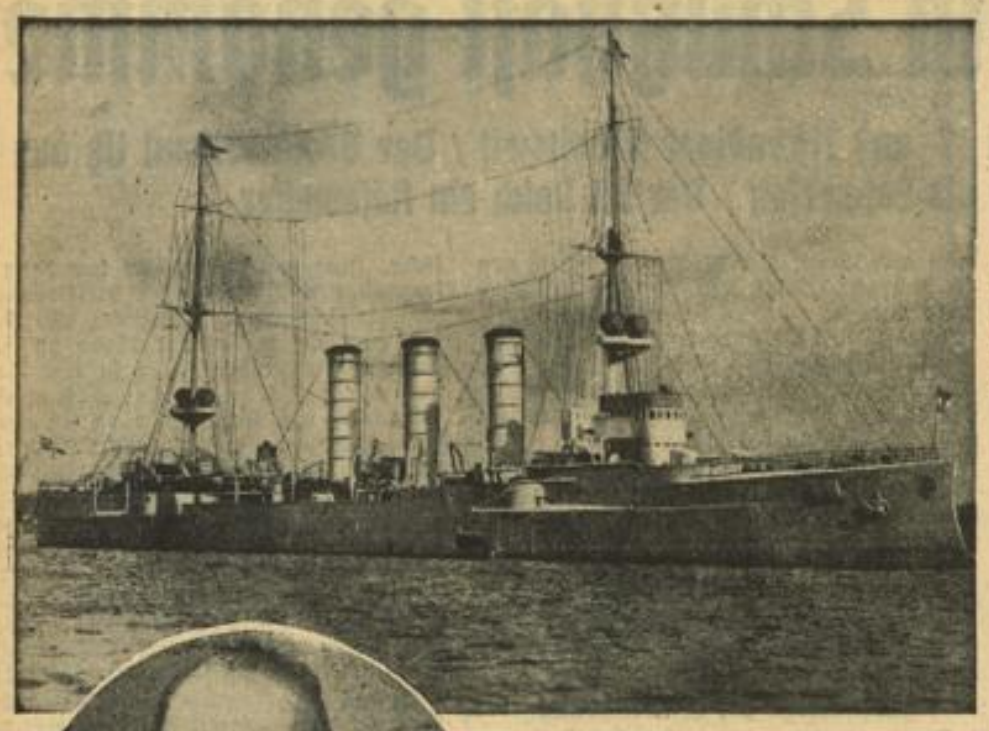

Der deutsche „fliegende Holländer"

Ein Heldenlied zur See — Die Kämpfe des kleinen Kreuzers „Emden" im indischen Ozean

Am 9. November 1914, vor zwanzig Jahren also, ging nach einem halbtägigen Heldenkampf mit dem anderthalbmal stärkeren Gegner „Sidney" der kleine deutsche Kreuzer „Emden" vor Keeling-Island unter, nachdem er über zwei Monate, einer Meute von 16 Verfolgern zum Trotz, ein feindliches Schiff nach dem andern vernichtet hatte. Der 9. November dieses Jahres gibt uns den Anlaß, dieses deutschen Heldenliedes zur See zu gedenken

Fregattenkapitän von Müller

Die kleine „Emden" und ihr Kommandant

(Rechts) Was von dem tapferen Kreuzer übrig blieb . . . Das Wrack der „Emden" vor den Kokosinseln

Mitten im Gelben Meer befand sich der kleine deutsche Kreuzer „Emden", als am 2. August 1914, mittags um 2 Uhr, Fregattenkapitän von Müller seinen dreihundert Leuten die funkentelegraphische Meldung aus Tsingtau vorlas: „Seine Majestät der Kaiser haben am 1. August die Mobilmachung der gesamten Marine und des Heeres befohlen. Infolge Ueberschreitens der deutschen Grenze durch russische Truppen befindet sich das Reich im Kriegszustand mit Rußland und Frankreich . . ."

Fregattenkapitän von Müller schließt seine ernste Ansprache mit den Worten: „Unsere Aufgabe wird es vor allem sein, Handelskrieg zu treiben. Soweit es sich jetzt übersehen läßt, sind die russischen und französischen Seestreitkräfte in der Gegend von Wladiwostok versammelt. Daher ist es leicht möglich, daß wir mit ihnen zusammentreffen. In diesem Falle weiß ich, daß ich mich auf meine Besatzung verlassen kann."

Handelskrieg! Durch den Indischen Ozean läuft auf vielbefahrenen Straßen von Ostasien und Australien her der größte Teil des ausgedehnten britischen Handels. Sechzig Prozent aller Schiffe fahren unter englischer Flagge. Während das Jagdgebiet des deutschen Kreuzers „Königsberg" die afrikanische Ostküste ist, nimmt die kleine „Emden" im östlichen Teil des Indischen Ozeans den Heldenkampf auf —

Die „Emden" jagt kreuz und quer durch die Gewässer. Während unmittelbar nach Kriegsausbruch der indische Handel panikartig eingestellt worden war, hob sich in der Folgezeit das Vertrauen wieder, um so mehr, als Lieferungen von Rohstoffen und Nahrungsmittel nach Großbritannien dringend notwendig wurden. Als die „Emden" ihre Jagdgebiete anlief, fand sie fast den normalen Seeverkehr vor.

Am 6. September wurde im Golf von Bengalen der griechische Kohlendampfer „Ponotporos" nach Kriegsrecht angehalten. Er führte 6600 Tonnen bengalischer Kohle für britische Rechnung. Da der griechische Kapitän sich bereit erklärte, seinen Dienst an Bord unter deutschem Kommando weiter zu versehen, hatte die „Emden" zunächst einmal die schwierige Kohlenfrage auf hoher See glücklich gelöst.

Dann folgte Schlag auf Schlag. Vom 10. September an wurde auf dem Wege von Colombo nach Kalkutta innerhalb von drei Tagen gegen fünf britische Dampfer nach Kriegsrecht vorgegangen. Am 14. September erhöhte sich die Zahl der besiegten Schiffe auf sieben! Aufgeregt spielte der Draht über Land und Meer und warnte die Schiffe, die den Indischen Ozean zu kreuzen beabsichtigten: der Teufel ist los! Dieser deutsche Kreuzer ist überall und nirgends! Ein „fliegender Holländer" — leider ein sehr zielsicherer . . .

Und schon setzte die Verfolgung ein. Aus den Häfen Indiens und Chinas setzten sich die schwerarmierten Kriegsschiffe der Feinde in Bewegung, um gemeinsam den tollkühnen deutschen Kreuzer zu vernichten: zwei englische schwere Panzerkreuzer, ein kleiner englischer Kreuzer, zwei japanische Schlachtkreuzer, ein französischer Panzerkreuzer, ein Kanonenboot und drei Zerstörer. Nach und nach schlossen sich noch weitere Kriegsschiffe an, so daß die „Emden" bald eine Meute von sechzehn Verfolgern im Rücken hatte —

Es kümmerte sie wenig. Am 22. September steuerte sie Madras an und beschoß bei starkem Wetterleuchten zehn Minuten lang die großen Oeltanks der Stadt. Während Straßen und Gebäude sorgfältig geschont wurden, flammten schon nach wenigen Minuten riesige Rauch- und Feuersäulen aus den Oeltanks auf. Und indes die „Emden" schon längst außer Sichtweite war, verbrannten 6,8 Millionen Liter Oel in Madras. Die Katastrophe hatte eine Panik an der gesamten indischen Ostküste hervorgerufen. Die Schiffahrt war fast ganz unterbunden. In den Häfen stauten sich die Waren. Dringende militärische Lieferungen unterblieben. Der Postverkehr zwischen Kalkutta und Rangoon wurde abgebrochen. Die britische Wirtschaft war schwer geschädigt.

Da die Handelsschiffe ausblieben, suchte der Kommandant einen weiteren Hafen zu gewinnen, der als Kohlenstation für die feindlichen Schiffe wichtig sein mußte: Penang. Hier fand ein erbittertes nächtliches Feuergefecht mit einem englischen Dampfer und einer Uebermacht englischer Zerstörer und französischer Kanonenboote statt, das mit einem Sieg der „Emden" endete.

Wieder ein Sieg — aber immer weniger Schiffe erschienen! Da beschloß der Kommandant, die Funken- und Kabelstation auf Keeling-Island zu vernichten, um die telegraphische Verbindung Australiens mit Großbritannien zu stören. In der Nacht vom 8. zum 9. November stand die „Emden" 50 Seemeilen westlich von Keeling. Fünfzig Mann mit vier Maschinengewehren machten sich zur Landung bereit, da mit Widerstand gerechnet wurde. Nach zwei Stunden heulte die Sirene der „Emden" das Gefahrsignal, und noch ehe die Landungsmannschaft sich wieder einschiffen konnte, ging die „Emden" unter Gefechtsflagge aus dem Hafen, indes links und rechts von ihr die hohen Wassersäulen einschlagender Granaten aufsprangen.

Anderthalbmal größer, fünf Jahre jünger, mit Seitenpanzer versehen, den die „Emden" nicht besaß, mit Geschützen von anderthalbfacher Stärke ausgerüstet, an Geschwindigkeit weit überlegen, so zeigte sich der Gegner der „Emden" in ihrem letzten Kampf: die englisch-australische „Sidney".

Das Landungskorps der „Emden" auf Keeling-Island
Im Hintergrund die „Ayesha"

Unter romantischen Palmen, aber . . .
untätig mußte das Landungskorps dem Todeskampf seines Schiffes vom Ufer aus zusehen

Die ungleiche Schlacht begann —

Schon nach kurzer Zeit schlugen Flammen aus dem Achterschiff der „Emden", der vordere Schornstein lag quer über Bord, ein Treffer fegte den Fockmast davon. Im Laufe des Gefechts entfernten sich die Schiffe aus dem Gesichtskreis der Landungsmannschaft auf Keeling-Island. Um halb neun Uhr früh hatte es begonnen, unaufhörlich dröhnten die Salven. Mit Einbruch der Dunkelheit näherten sich die Gegner wieder der Insel. Fast zehn Stunden währte der Kampf bereits. Beide Schiffe feuerten noch immer, die „Emden" unregelmäßig und nicht sehr stark.

Bei Sonnenuntergang brach die „Sidney" das Gefecht ab und steuerte in nordwestlicher Richtung davon. Die „Emden" nahm östlichen Kurs. Die Landungsmannschaft begann an Bord der alten „Ayesha", als die Dunkelheit hereingebrochen war und das Feuer schwieg, die Suche nach der „Emden". Sie fanden keine Spur mehr von dem tapferen Kreuzer.

Erst drei Wochen später machte man ihr in Padang Mitteilung von dem heldenhaften Untergang des deutschen „fliegenden Holländers".

MARCHIVUM

Baden

Auto fuhr gegen Baum — Ein Schwerverletzter

Krautheim, 8. Nov. Das Auto des Maurers Möhler von Winzenhofen geriet auf der Strecke Neunstetten—Krautheim ins Schleudern und rannte gegen einen Baum. Der Wagen überschlug sich und fiel die Böschung hinunter, wobei die drei Insassen herausgeschleudert wurden. Der junge Richard Rüvenauer mußte in schwerverletztem Zustande nach Hause gebracht werden, während die beiden anderen noch glimpflich davonkamen. Der Wagen wurde vollständig demoliert.

Der Führer als Pate

Eppingen, 8. Nov. Der Führer und Reichskanzler Adolf Hitler hat für das zehnte Kind des Maurers Heinrich Höge die Patenschaft übernommen und eine Ehrengabe übersandt.

Freiherr Ernst von Göler †

Sulzfeld, 8. Nov. Freiherr Ernst Göler von Ravensburg, der am 28. Juli noch seinen 64. Geburtstag begehen konnte, ist am Dienstag nach längerem Leiden verschieden. In Karlsruhe geboren, verbrachte er seine Jugendjahre meistens in Freiburg und ließ sich dann später in Sulzfeld nieder, wo er sich in der Verwaltung seiner Güter betätigte.

Brautpaar mit über 140 Lenzen

Rheinfelden, 8. Nov. Ein 79 Jahre alter Einwohner Rheinfeldens hat beschlossen, nochmals in den Ehestand zu treten. Er gedenkt eine hoch in den 60er Jahren stehende Witwe von Hogschür zu heiraten. Beide Brautleute sind bereits aufgeboten. Zusammen weisen die beiden ein Alter von über 140 Jahren auf.

Vom Bau der neuen Maxauer Rheinbrücke

Karlsruhe, 8. Nov. Der Bau der neuen Rheinbrücke bei Maxau macht, wie schon mitgeteilt, wesentliche Fortschritte. Der erste Abschnitt der vor allem von der Stadt finanziell getragenen Arbeiten ist beendet, der zweite wird demnächst in Gestalt einer zweiten großen Erdbewegung in Angriff genommen werden. Auch diese Arbeit wird, wenn sie sich auch auf fremder Gemarkung abspielt, ihre Wirkungen auf das Wirtschaftsleben unserer Stadt nicht verfehlen.

Die Arbeiten am Oelbecken des städtischen Rheinhafens gehen ihrem Ende entgegen. Nur noch etwa 70 000 von insgesamt 400 000 Kubikmetern müssen aus dem Wasser gebaggert und am Ufer angeschüttet werden.

Die Rechtsberater der DAF tagten

Karlsruhe, 8. Nov. Die Bezirksleitung der DAF hatte auf vergangenen Samstag und Sonntag die im Bezirk Südwestdeutschland ansässigen Rechtsberater nach Karlsruhe zusammengerufen. Die Tagung galt der Unterrichtung der Rechtsberater auf dem Gebiete der Sozialversicherung. Durchgeführt wurde die Schulung von Pg. Dr. Wischer vom Sozialamt der DAF in Berlin. Aus seinen grundlegenden Ausführungen ging hervor, daß auch im Dritten Reich die Sozialversicherung sich auf das Bismarckwerk stützen wird. Das bedeute Vermeidung einer zu weitgehenden Zentralisierung und bedeutet weiter, daß die Leistungen der Sozialversicherung keine Pension, sondern ein Existenzminimum darstellen sollen. Es ist das Bestreben des Dritten Reiches, der deutschen Sozialversicherung wieder ihre gesunde Grundlage zu geben und dem deutschen Arbeitsmenschen außerdem die Möglichkeit zu geben, sich aus eigener Kraft noch eine Lebensgrundlage für das Alter zu dieser Rente hinzuzuerschaffen.

Zur Einweihung des nationalsozialistischen Musterdorfes Oeschelbronn

Pforzheim, 8. Nov. Noch ist in aller Erinnerung die Schreckenskunde, die in den ersten Septembertagen des Jahres 1933 in alle Welt hinausging: das badische Dorf Oeschelbronn im Kreis Pforzheim war einer ungeheuren Brandkatastrophe zum Opfer gefallen. Weit über 240 Baulichkeiten wurden zerstört und große Werte vernichtet. Mehr als hundert Familien wurden obdachlos und dem Jammer und der Verzweiflung preisgegeben. Da organisierte der Nationalsozialismus ein großartiges Hilfswerk. Als lebendiges Zeichen der Volksgemeinschaft opferten alle Schichten des deutschen Volkes. Reichsregierung und die Regierungen der Länder halfen, das Dorf neu zu erstellen.

Heute ist Oeschelbronn das Musterdorf des Dritten Reiches. Nicht kalte Steinmauern, sondern schön konstruierte Fachwerkbauten in sinnvoller Anordnung verkörpern nationalsozialistisches Wollen.

Dieses nationalsozialistische Aufbauwerk wird am kommenden Samstag, den 10. November, seine Einweihung finden. In Anwesenheit sämtlicher badischer Minister und sonstiger hoher Persönlichkeiten von Partei und Staat wird der badische Reichsstatthalter Robert Wagner in einem feierlichen Akt die Weihe vornehmen.

Der Straßenbahnverkehrsbeirat tagte

Schärfere Maßnahmen gegen die Verkehrssünder

Karlsruhe, 8. Nov. Im Ministerium des Innern hat eine Sitzung des Straßenverkehrsbeirats stattgefunden. Es wurden in erster Linie diejenigen Fragen besprochen, die sich mit dem in Kraftreten der neuen Straßenverkehrsordnung gegenüber dem seitherigen Rechtszustand ergeben. Der Verkehrsbeirat befaßte sich sodann mit Fragen der technischen Verbesserung der badischen Landstraßen. Ein Vertreter des Finanz- und Wirtschaftsministeriums wies auf die kommende Verbreiterung aller Landstraßen und die Einbeziehung der seitlichen künftig auf Fahrbahnhöhe liegenden Fußgängerstreifen der Landstraße in die Fahrbahn hin. Mit Hilfe des Deutschen Automobilklubs wird in nächster Zeit an die Aufstellung der teilweise neuesten Verkehrszeichen auf den Landstraßen herangegangen werden. Sodann befaßte sich der Straßenverkehrsbeirat mit den Erfahrungen der im Sommer 1934 durchgeführten Verkehrserziehungswoche. Es wurde hierbei festgestellt, daß bedauerlicherweise die auf gütlichem Weg durchgeführten Erziehungsmaßnahmen nur von sehr geringem und kurz anhaltendem Erfolg begleitet waren. Bei derartigen Veranstaltungen wird dem rücksichtslosen Verkehrsteilnehmer künftig durch strengeres strafendes Einschreiten die unbedingt erforderliche Rücksichtnahme auf den übrigen Verkehr anerzogen werden.

Im einzelnen wurde die Notwendigkeit rücksichtsvollerer Fahrweise der Kraftfahrzeuge in den Städten und Ortschaften sowie größere Rücksichtnahme beim Abstellen der Wagen auf Straßen, die durch starken Verkehr ohnehin belastet sind (Hauptverkehrsstraßen) betont. Bei den Radfahrern wurde die Sorglosigkeit auf der Landstraße, das Nebeneinanderfahren zu zweien und mehreren, ihre schlechte Disziplin in der Stadt, wie auch vor allen Dingen die in so vielen Fällen fehlende oder mangelhafte Ausrüstung mit Beleuchtung und Rückstrahlern beklagt. Auf die drakonischen Erziehungsmaßnahmen anderer deutscher Länder, in denen solchen Radfahrern die Fahrräder auf einige Tage entzogen, oder im Zuge einer Ueberlandkontrolle an einen entfernten Platz mitgenommen werden, wurde hingewiesen. Derartige Maßnahmen werden in Baden in nächster Zeit gleichfalls durchgeführt werden. Bei dieser Gelegenheit wurde auch auf den Unfug der Bewachung parkender Wagen und abgestellter Fahrräder durch Kinder, der sich zu einer Bettelplage ausgewachsen hat, abgehoben und von der Polizei ein energisches Einschreiten hiergegen von den Mitgliedern des Verkehrsbeirats gefordert.

Ganz allgemein wurde bei der Frage der Durchführung künftiger Kontrollaktionen in Erwägung gezogen, Polizeibeamte in Zivil auf den Landstraßen einzusetzen, um auch den sich unbeobachtet fühlenden Verkehrssünder der Strafe zuführen zu können. Auch die bekanntlich aus allen Kreisen der Verkehrsteilnehmer zugezogenen Mitglieder des Straßenverkehrsbeirats werden künftig bei ihren Fahrten der Disziplin der übrigen Straßenbenützer ein stärkeres Augenmerk zuwenden. Bei der nächsten größeren Verkehrskontrollaktion wird die Polizei ihre besondere Aufmerksamkeit der Beleuchtung der Kraftwagen bei Nacht und den Radfahrern widmen.

Zum Schluß befaßte sich der Verkehrsbeirat mit den aus der Durchführung der großen autosportlichen Veranstaltungen des Sommers gezogenen Erfahrungen, die bei künftigen Veranstaltungen dieser Art insbesondere in organisatorischer Hinsicht verwertet werden sollen.

Auf fraulichem Gebiet

Die NS-Frauenschaft schafft Arbeit

Die Kreisamtsleiterinnen der NS-Frauenschaft tagten

Bruchsal, 9. Nov. Die Kreisfrauenschaftsleiterinnen des Gaues Baden wurden gestern durch die Gauamtsleiterin der NS-Frauenschaft zu einer wichtigen Arbeitsbesprechung zusammengerufen. Die Tagung fand in der hier neu eingeweihten Gauschule der NS-Frauenschaft statt, um auch bei dieser Gelegenheit die Kreisamtsleiterinnen mit diesem Hause der ernsten Arbeit bekannt zu machen.

Nach Besprechung wichtiger organisatorischer Fragen ging die Gauamtsleiterin Frau Bögli zu ihren Hauptausführungen, die

die Arbeitsbeschaffung

betrafen, über. Die NS-Frauenschaft sieht es als ihre heiligste Pflicht an, führte Frau Bögli aus, sich ganz mit allen Kräften in die Arbeitsbeschaffung einzuschalten und dafür zu sorgen, unseren beschäftigungslosen Mädchen sowie den Frauen, denen der Ernährer fehlt oder krank ist, eine

Verdienstmöglichkeit auf fraulichem Gebiet

zu geben. Sie mahnte, weiter um die Unterbringung von Mädchen in der Hauswirtschaft besorgt zu sein und diese Bestrebungen vor allen Dingen für die kommende Schulentlassung gründlich vorzubereiten. Durch den Mütterdienst sind in Baden bereits mehr als 30 Säuglings- und Wohlfahrtspflegerinnen in Arbeit und Brot gekommen. Die vielen Kursanmeldungen machen die

Einstellung weiterer Wanderlehrerinnen

notwendig. Etwa 60 Hauswirtschaftslehrerinnen machen augenblicklich einen Ergänzungskurs bei der Gauarbeitsgemeinschaft des Mütterdienstes Baden durch, um dann auch als Wanderlehrerinnen Anstellung zu finden. Ein großer Teil der Erwerbslosen und der in Not befindlichen Frauen und Mädchen in den badischen Städten soll in nächster Zeit mit der

Herstellung textiler Gebrauchsgegenstände

Beschäftigung und Bezahlung finden.

Durch das Badische Heimatwerk eröffnen sich weiten Kreisen, besonders der Landbevölkerung, Arbeitsmöglichkeiten. Es muß gelingen, die vielen jungen Bauernsöhne durch

Beschäftigung mit Heimarbeit

an die Scholle zu fesseln. Neben den Schnitzern, Schneflern, Handwebern und Handdruckern, die Arbeit finden, denken wir vor allem auch an die jungen Mädchen, die im Trachtenstricken und guten Kreuzstickarbeiten ausgebildet werden. Diese nicht mehr beachteten und bereits ausgestorbenen Techniken sollen wieder Verwendung auf modernen deutschen Kleidern finden. Ebenso soll eine Anzahl junger Mädchen in guten Flechtarbeiten ausgebildet werden. Die

Schnitzereischule in Furtwangen soll zur Zentralpflege- und Ausbildungsstätte

aller dieser Arten von Volkskunst umgestellt werden; aber auch häusliche Lehren müssen für das bodenständige Handwerk eingerichtet werden. Hand in Hand mit diesen Wirtschaftsbelebungsmaßnahmen geht unser Streben, eine echte, deutsche Mode zu schaffen. Wir wollen darüber hinaus erreichen, daß

alle Verschleißware und all der verlogene Kram, der die Haushaltungen füllt und von einem Vierteljahr zum anderen verjagt wird, einem stetigen und tiefen Wünschen nach guter, nicht vergänglicher Wertarbeit weichen muß.

So verbinden wir mit der sozialen eine kulturelle Tat.

Mit dem Versprechen, gemeinsam an die großen, durch die Gauamtsleiterin gestellten Aufgaben heranzugehen, wurde die Kreisfrauenschaftstagung geschlossen.

Eichendorffs Sterbehaus wird Museum

Das Sterbehaus des in Schlesien geborenen romantischen Dichters Josef von Eichendorff, der von 1854 bis zu seinem Tode am 26. November 1857 in Neiße lebte, wird jetzt zu einem Eichendorff-Museum ausgebaut

Pfalz

Reh ins Auto gesprungen

Dahn, 8. Nov. Einem Kaufmann aus Zweibrücken, der abends nach Dahn fuhr, rannte am Dickeberg bei Reichenbach ein Reh in das Auto. Das Tier, eine Rehgeiße im Gewicht von 32 Pfund, wurde dabei sofort getötet. Die „Beute" wurde dem Jagdpächter übergeben.

Mit einer Schußverletzung aufgefunden

Oggersheim, 8. Nov. Der 18jährige Paul Knell von hier wurde am Montagabend in der Kaiserstraße mit einer Schußverletzung aufgefunden. Er mußte sofort in das Krankenhaus gebracht werden. Die Verletzung ist nicht lebensgefährlicher Natur. Knell ist noch nicht vernehmungsfähig. Die Untersuchung ist im Gange.

Zur Erinnerung an Friedrich Schiller

Oggersheim, 8. Nov. Dr. jur. Deichmann (Düsseldorf) schenkte dem Ortsmuseum in Oggersheim die Photographie eines Briefes, den Friedrich Schiller im Viehhof in Oggersheim am 22. November 1782 an Sophie Stein in Mannheim geschrieben hat. Dr. Deichmann ist ein Nachkomme dieser Sophie Stein, die eine Verwandte des Oggersheimer Kaufmanns Jakob Derhein war, mit dem Schiller während seines Aufenthaltes in Oggersheim verkehrte.

Sein dreijähriges Kind mißhandelt

Kirchheimbolanden, 8. Nov. In das hiesige Amtsgerichtsgefängnis eingeliefert wurde ein aus Eisenberg stammender Mann, der sein dreijähriges Kind derart roh mißhandelt hatte, daß die Nachbarschaft einschritt. Bei der ärztlichen Untersuchung des Kindes wurden deutliche Spuren der fortgesetzten Mißhandlung festgestellt.

Silberdieb beim „versilbern" erwischt

Speyer, 8. Nov. Vor einigen Tagen war bei einem Einbruch im Hause eines Dudenhofener Arztes Silber im Gesamtwerte von über 3000 RM gestohlen worden. Der Kriminalpolizei Mannheim gelang es, den Täter, einen in Bad Dürkheim wohnenden Gärtner dabei zu fassen, als er im Begriff war, einen Teil des gestohlenen Silbers in Mannheim zu veräußern. Der Verhaftete wurde in das Amtsgerichtsgefängnis Speyer eingeliefert.

Tödlicher Sturz von der Leiter

Weingarten, 8. Nov. Die 56 Jahre alte Katharina Kaufmann von hier wollte Stroh von der Scheuer holen und rutschte dabei von der Leiter ab. Die Bedauernswerte erlitt dabei schwere innere Verletzungen, denen sie im Krankenhaus Speyer erlag, ohne das Bewußtsein wieder erlangt zu haben.

660 Jahre Johanniskreuz

Kaltenbach, 8. Nov. In diesem Jahre sind es 660 Jahre, daß die im Herzen des Pfälzerwaldes gelegene Siedlung Johanniskreuz errichtet wurde. Im Jahre 1274 wurde das Johanniskreuz dort erstellt, das heute noch an seinem lauschigen Plätzchen zu sehen ist.

Die Meilerköhlerei am Aussterben

Hermersbergerhof, 8. Nov. Ein uraltes Handwerk, die Meilerköhlerei, ist infolge der Modernisierung der Kohlengewinnung im Absterben begriffen. Wer heute von hier aus den Pfälzerwald nach Kaltenbach oder Hauenstein durchstreift, stößt vereinzelt noch auf die spärlichen Ueberreste alter Holzköhlereien. Um die Jahrhundertwende zählte man noch 30 Köhlereien. Heute sind es in der hiesigen Gegend nur noch vier.

Feuer auf einer Saar-Kohlengrube

Neunkirchen, 7. Nov. Gestern mittag gegen 12 Uhr brach auf Grube Kohlwald in der Abteilung 8 ein Brand aus, der beim Schrämmen entstanden sein soll. Das Feuer verbreitete sich rasch, doch konnte die Belegschaft von etwa 600 Mann rechtzeitig ausfahren. Im Laufe des Nachmittags konnte der Brand eingedämmt werden, so daß die Frühschicht wieder einfahren konnte.

Märkte

Pforzheimer Pferdemarkt

Zufuhr 35 Pferde. Preise Schlachtpferde 40—80, leichte Pferde 100—300, mittlere 400—600, schwere 700—800 RM. Nächster Pferdemarkt 3. Dezember.

Obst- und Gemüsegroßmarkt Weinheim

Birnen 3—10, Aepfel 4—12, Nüsse 20—22, Kastanien 10, Quitten 3—5. Anfuhr 350 Ztr. Nachfrage mäßig. Nächste Versteigerung heute 14 Uhr.

DAMEN
Mäntel - Blusen - Kleider - Röcke
Krimmerjacken
Jetzt im Räumungsverkauf
äußerst günstig bei
Geschw. Emminger O 7,1
gegen Universum

MARCHIVUM

Bücher, die wir besprechen

„Rosmarin und Nägili." Alemannische Gedichte von Elisabeth Walter. Verlag Konkordia, Bühl. 1934.

Vor einigen Jahren erschien der „Schmiedledick" von Elisabeth Walter. Das Buch gewann sich sehr viel Freunde, alte und junge, denn es ist ein Erlebnis der badischen Heimat mit all seinen Schönheiten. Nun schenkt uns Elisabeth Walter ein allerliebstes Bändchen alemannische Gedichte in Hotzenwälder Mundart, „Rosmarin und Nägili" genannt. Das Büchlein atmet auch diesmal wieder innige Verbundenheit mit Heimat und Menschen des Schwarzwaldes. Warmherzig und treu, erdverbunden und fromm, hoffend und vertrauend klingen die Verse, oft auch kindlich innig und sonnig heiter. Wie reizend ist die kindliche Seligkeit beim Anblick des Maienaltars zum Ausdruck gebracht, warme Mutterliebe spricht in mancher Strophe. Und dann hüpfen wieder die Verse ganz lustig einher. Ja, es ist so, wie Ernst Fehrle in einem Vorwort zu dem Gedichtbändchen sagt: „Alemannische Gedichte, ein Trüdlein voll aus dem Hotzenwald, sind für eine Sonntagsstunde, zum Kramen drin, wenn draußen die Sonne scheint und Rosenduft und herbe Tannenluft im Stüblein sind, die Vögelein dazu singen, wenn's drin im eigenen Herz ganz traurig ist, und 's Herz weiß nicht warum." Solche Dialektgedichte, wie sie Elisabeth Walter uns beschert hat, werden viel Freude spenden, denn sie werden uns nicht nur einen Tag etwas sein, sondern bleibenden Wert besitzen. Dr. K. K.

„Albert Forster", Danzigs Gauleiter. Von Wilhelm Löbsack. 140 Seiten mit 36 Bildern, vielen Dokumenten und Aufrufen. Kart. 1.80 RM. Leinen 3.— RM. Hanseatische Verlagsanstalt, Hamburg 1934.

Eine Darstellung des Lebens und Wirkens Albert Forsters, des Danziger Gauleiters der NSDAP, kann im vorhinein eines besonderen Interesses weiter Kreise des deutschen Volkes sicher sein. Danzig, die alte Hansestadt, das die sinnlosen Bestimmungen des Versailler Vertrages vom Deutschen Reich losgerissen, ist eines der Gebiete gewesen, das den ganzen Einsatz des nationalsozialistischen Kampfes erforderte. Wilhelm Löbsack, der Gauschulungsleiter von Danzig, der zugleich einer der engsten Mitarbeiter von Albert Forster ist, gibt uns in seinem Werk ein lebendes Bild von Persönlichkeit und Wollen Albert Forsters, vom Kampf und Leben um diese Stadt. Als Albert Forster, der bereits 1923 zur NSDAP gestoßen war und jahrlang unter den primitivsten Verhältnissen für den Nationalsozialismus gekämpft hat, in einer gefährlichen Stunde vom Führer mit besonderen Vollmachten ausgestattet zum Gauleiter der alten Hansestadt ernannt wurde, fand er eine selten schwierige Lage vor: Die Partei uneinig, die Macht des kleinen Freistaates in den Händen einer tatenlosen, unfähigen Regierung, die außenpolitische Lage verworren und unsicher, glich dieses ihm nunmehr anvertraute Gebiet mehr einem Pulverfaß als einem friedlichen Staat. Mit eiserner Energie und Tatkraft ging Albert Forster zuerst daran, die Partei wieder zu einem wirklichen Kampfinstrument zu machen. Wilhelm Löbsack hat uns aus genauer Kenntnis ein getreues Bild des Danziger Gauleiters gezeichnet. Hier ist nicht eine der üblichen Biographien entstanden, das Buch erhebt sich vielmehr auf eine besondere Höhe politischer Darstellung. Ihr Merkmal ist die glückliche Verbindung von Persönlichkeit mit politischem Werk. Ein sicheres Gefühl für das Wesentliche und Notwendige zeichnet den Verfasser aus. Durch dieses Buch, dem eine weite Verbreitung zu wünschen ist, wird Danzig wieder ein gutes Stück näher dem Bewußtsein der deutschen Nation gebracht. Die Darstellungen der schwierigen außenpolitischen Probleme werden mehr denn je die Blicke des deutschen Volkes auf Danzig lenken. Nicht unerwähnt kann bleiben die große Arbeit, die Albert Forster als Leiter der Deutschen Angestelltenschaft in der Deutschen Arbeitsfront geleistet hat. Die Berufserziehung, die unter der Führung Albert Forsters in der Deutschen Angestelltenschaft steht, tritt uns hier als vorbildlich entgegen. Dem Verfasser ist es gelungen, die vielseitige Tätigkeit Albert Forsters uns überzeugend nahezubringen. Dieses Buch gehört in die Hände eines jeden Deutschen, der sein Leben an den großen Führerpersönlichkeiten des Nationalsozialismus ausrichten will.

„Zur Geschichte des Nationalsozialismus". Von Dr. Walter Frank. Kart. 1.—. Hanseatische Verlagsanstalt, Hamburg 1934.

Reiner Wissenschaftsgeist durchtränkt diesen Münchener Universitätsvortrag vom 14. Juni, aber der Historiker erscheint als Wagenlenker zweier Rosse von königlicher Leidenschaft, des Kampfes und der Wahrheit, die beide, weil sie Geschwister sind, zum gleichen Ziel geführt sein wollen. Frank ist Forscher und Künstler in einem für die Bewegung verheißungsvollen Maße. Nach solcher Kost werden wir wählerisch werden künftig. Das Geheimnis seiner Arbeitsdevise lautet: leidenschaftliches Verstehen der Geschichte! Man muß sich tief einbohren in jedes dieser Worte, um den Sinn zu ergraben, um die Fruchtbarkeit dieses Gestaltungsweges für die Geschichtsschreibung ganz zu ermessen. In großen Linien, die sich uns jetzt erst entschleiern, dann Frank die szenische Folge des Schauspiels der deutschen Bewegung Adolf Hitlers mit den Hauptakteuren und ihrem schonungslos charakteristischen Stichwort und ihrem noch schonungsloseren Abgang vom Schauplatz. Der geistreiche Griffel begnügt sich mit wenigen Konturen, aber das Porträt sitzt, geistig und materiell. Ich möchte das Buch das Schlüsselwerk der Bewegung nennen: es kennt chronistische Peinlichkeit und ist doch amüsant und spannungsreich wie ein klassischer Memoirenband. Es ist ein kühn gebändigter Morsestil und reißt doch den Vorhang von allen verdächtigen Untergründen weg. Der blinde Gefreite in Pasewalk empfängt seine politische Mission — der grandiose Massenpsychologe Hitler erfiedt — der Revolutionär des Frontsoldatentums und dessen Testamentsvollstrecker — der Herbst 1923 und seine wahren Triebkräfte — die „Würdenträger" und der „Gefreite" mit eigenem höheren Gesetz — Masse, die Volk wird — all dies wird transparent. Franks Skizze, die nur zu illustrieren scheint, sozusagen Geschichte nur anblättert, debt und zitiert, wenn er karge Sätze gleichsam ausglühen und die geniale Persönlichkeit und die Idee den neuen Staat schaffen läßt. Hier fallen Parolen, die früher einen Lehrstuhl geziert hätten: der heimliche Staat wurde am 30. Januar öffentlich oder ein eigengewachsenes Volkskönigstum findet die amtliche Anerkennung der Tradition! Frank wird dem Diplomaten und dem Propheten in Hitler restlos gerecht: seine Revolution gelang eben im Bündnis von Tradition und Schöpfung, deswegen konnte sie in ein paar Stunden legalisiert werden. Den Vortrag durchzuckt es wie von elektrischen Funken: ein ereignisstarker Filmstreifen unserer Bewegung, der ein Erlebnis ist. Hanns Schmiedel.

Neuerscheinungen des Verlages Gerhard Stalling, Oldenburg i. O. / Berlin

Ein neuer Roman von Werner Beumelburg. Unter dem Titel „Das eherne Gesetz" gibt Werner Beumelburg dem vielleicht bedeutendsten Roman des deutschen Frontsoldaten, „Gruppe Bosemüller", eine Fortsetzung. Die schon fast legendär gewordenen Gestalten des großen Kriegsromanes erstehen wieder. In ihnen spiegelt sich die tragische Zerrissenheit der Nachkriegszeit. Aber dennoch tragen sie in sich das Gesetz, dem sie vor Douaumont einst gehorchten. Durch die Hölle des Nachkriegsjahrzehnts ist ihnen dieses Gesetz Richtschnur und Ziel zugleich. Indem sie es erfüllen, erfüllen sie auch den Sinn des großen Sterbens von Douaumont und erkämpfen das neue, das Dritte Reich.

Der Roman des Frontoffiziers. In Kürze erscheint im Verlage Gerhard Stalling, Oldenburg i. O., ein neues Buch von H. E. Gilbert: „Drei Krieger", das als künstlerische und menschliche Leistung weit über sein erstes, berühmt gewordenes Buch „Hauptmann Latour" noch hinausgeht. Die klare Linienführung der Handlung, die fast holzschnittartige Darstellung der tragischen Schicksale dreier deutscher Offiziere heben das Buch weit aus der Reihe der übrigen Kriegsbücher heraus. Es ist in gewissem Sinne das hohe Lied auf das unerschütterliche Ausharren und die unerschütterliche Treue des deutschen Frontoffiziers.

Der erste SS-Roman. Von K. Tiefenbach erscheint demnächst im Verlage Gerhard Stalling, Oldenburg i. O.: „SS. Ein Roman". Der Lebenskreis der SS, der sich bisher der künstlerischen Darstellung entzogen hat, ist hier mit einer Lebendigkeit und einer Meisterschaft geformt, die bewundernswert ist. Die Kameradschaft, die dargestellt wird, ist zur Bewachung politischer Gefangener im Kommandohaus Kanter bestellt. Im Zusammenleben mit den Kameraden und den Gefangenen offenbart sich der tiefe Sinn des nationalsozialistischen Lebensgefühls und die große Aufgabe der Zukunft. —

Kleine H.B.-Anzeigen

Zu vermieten

In Häusern uns. Verwaltung haben wir zu vermieten:

Sandhoferstraße 51-53: 2 kl. Zimm. u. Küche (Soutr.)

Lange Rötterstr. 47, 2 Tr.: sehr schöne 3-Zimmerwohn. m. Badez., auf 1. Dez.

J 1, 5 (Breitestr.) 1 Treppe: schöne, neu herger. 4-Zimm.-Wohnung m. Badez., auch für Geschäftszwecke geeignet

L 3, 3b, 3 Tr.: schöne helle 4-Zimm.-Wohn., evtl. m. eingericht. Bad u. Mans., sofort

Gontardstraße 7, 1 Treppe: schöne 5-Zimmer-Wohnung mit Zubehör, sofort

D 4, 2, 1 Treppe: 4- bzw. 5-Zimm.-Wohn. m. Zubeh. sof.

G 2, 15: kleiner Laden mit Nebenraum, sofort

Groß & Baumann, M 2, 9 Telefon 22504

13imm.-Küche a. 1. 12. zu verm. Neckarau, Wörthel 26, Ostgartenweg. (9089*)

23imm.-Küche in Zweifam.-Haus in d. Rd. Neckarau a. 1. 12. zu verm. Angeb. unt. 9087* an die Exp. d. Bl.

Sofort zu vermiet. **Herrsch. Wohng.** 3 gr. Z., Vorraum, Diele, Küche, Bad, monatl. 100 RM. **4 Zimmerwhg.** mit Küche, Bad, 80 RM. monatlich. **Büro, 53 qm,** 50 ℳ. Auch geteilt zu verm. à 30 ℳ. Besicht. 11—3 Uhr. L 4, 4, 1 Treppe (39 374R)

Gonn. Wohng. R 7, 35 3 Trpp. **5 Zimmer,** Bad., Dachgarten zu vermieten. Näheres im Büro. (30 489 R)

Kleine, helle Werkstätte sofort zu vermieten Kabel, Mittelstr. 3. (9058*)

Mietgesuche

Ja. Ehep. sucht **1 od. 2 Z., K.** Bev. Neckarst.-Ost. Zuschr. unt. 9092* an die Exp. d. Bl.

Große 2-Zimmer-Wohnung in Mannhm. oder Umgeb. gesucht. Angeb. unt. 9070* an die Exp. d. Bl.

Möbl. Zimmer zu mieten gesucht

Großes, möbl. **Zimmer** m. fl. W., mögl. Gasheizg., Nähe Friedrichspark, sof. gesucht. Angeb. m. Pr. u. 39 385 R an die Exp. d. Bl.

Möbel

Moderne **Küchen** m. Inneneinrichtg. sehr bill. abzugeb. Kaiserring 24, part., b. Schüler

Chr. Berg Schwetzinger Str. 126 Fernsprecher 403 24 Gut und preiswert: **Küchen Schlafzimmer Speisezimmer** Matratzen Couch Poistersessel eig. Anfertigung Kissen Deckbetten Daunendecken Neuanfertigen. Aufarbeiten billigst

Schreibtische M. 52.-, 58.-, 62.-, 68.- usw. Einzelmöbel enorm billig Möbelhalle **Meisel, E 3, 9** Ehestands-Darlehen!

Tiermarkt

Gehrsch. Dackel (Hündin), schwarz, schlank, bill. abzugeben. Seckenheim Bünter Straße 5. (9093*)

Möbl. Zimmer zu vermieten

Möbl. Zimm. mit Mittagtisch, mögl. Nähe Theater per sof. zu mieten gesucht. Off. u. 9318* an die Exp.

Waldpark: **Möbl. Zimmer** mit gut. Verpflegung billig zu vermieten. Telephon 334 43. (39 108 R)

In gt. rud. Haus elegant möbliert. Herren- u. Schlafz. Bad, fl. W., Hzg., ev. Tel., auch einz. zu vm. Neckarst.-Ost, Nähe Neckarbr. Telephon 529 09. (9068*)

Möbl. Zimmer zu vermieten. Ge. Merzelstr. 7, 5. St., r. (9097*)

1 gr. mbl. Zimm. m. 1 od. 2 Betten sofort zu vermieten. R 4, 14, 3. Stock. (9094*)

Gutmbl. Zimm. mit el. L., beheiz., p. sof. zu vermiet. bei Röschel, Kleinfeldstraße 81. (39 382 R)

In gut. H. sonn. **Mans. Zimmer** m. Kochgelg. an einz. berufst. Dame zu vermieten. Näh. Mertel, Speizenstr. 18, Tel. 527 96. (39 380 R)

Offene Stellen

Offerten die Originalzeugnisse beilegen! — Zweckmäßig ist es auch, Lichtbilder u. Zeugnisabschriften auf d. Rückseite mit der Anschrift des Absenders zu versehen.

Steppdecken- und Daunendecken-Fabrik sucht für die Bezirke Nordbaden, Rheinpfalz und Rheinhessen einen gut eingeführten christlichen **VERTRETER** Ausführliches Angebot mit Bild unter 37428K an die Exped. erbeten.

Erprobte Fachkräfte für Bezieherwerbung

Oberreisende und Einzelwerber, die festes Vertragsverhältnis mit groß. Verlag illustr. Familienzeitschriften m. B. suchen, melden sich schriftlich unter Angabe bisherig. Tätigkeit d. **Ludwig Pohl, Karlsruhe** Graf-Eberstein-Straße 12.

(37 437 R), A 7 964a.

Junges, nettes **Mädchen** (kochschulfrei) zur Mithilfe im Ladenverkauf gesucht, kann sich als Verkäuferin ausbilden. Adresse im Verlag unter Nr. 37447K.

Braves, fleißiges **Alleinmädchen** für sofort gesucht. Vorzustellen: Beilstraße 24. (9073*)

Lumpen-Ankaufsstelle Aug. Bauer, J 3, 13 (9017*)

Tüchtig. Halbtagsmädchen gesucht. Woll, Mittelstraße 111. (9028*)

Servierfräulein gesucht. Kreuz, Bellenstraße 41. (9100*)

Ja., fleißiges **Mädchen** f. tagsüb. sof. ges. Schwetzinger Str. Nr. 166 a, part. (9027*)

Geldverkehr

Beamtenkredite! Gesch.-Darlehen! Entschuldung, bel., schnell und diskret. Finanzier.-Büro Bowin, Mannh. R 7, 15. Fern. 39548 (26 516 R)

Stellengesuche

Nettes jg. Mädel sucht Stelle in Kaffee od. bürg. Restaurant mögl. sof. Beste Zeugn. u. Referenzen. Zuschr. u. 9032* an die Exp. d. Bl.

Immobilien

Wenn Sie sich durch irgendwelche Makler arglistig getäuscht, geschädigt oder betrogen glauben, ersuchen wir unter schriftlicher Darlegung des ausführlichen Sachverhalts um Mitteilung an die Ueberwachungsstelle z. Bekämpfung des Grundstücks- und Darlehens-Vermittlungs-Schwindels beim „Reichsverband Deutscher Makler" (R.D.M.), Berlin NW 7, Dorotheenstraße 55. Schärfste Ueberprüfung des Sachverhalts wird kostenlos zugesichert. — (2777 R)

Wirtschaft mit Saal „Zum Zähringer Hof" in Neckarhausen b. Ladenbg. zu günstig. Bedingungen zu verkaufen oder zu verpachten. Näh. bei Bezirksparkasse Weinheim (37 167 R)

Immobilien

Feudenheim 2×2-Zimm.-Haus mit Werkstatt zu 10 000 ℳ b. 5000 ℳ Anz. zu verkf. Frdr. Rihm, NSKK Feudenh., Hauptstr. 138, Tel. 514 77 (9025*)

Zigarrengeschäft Laufstr., Miete 35 ℳ, für 1500.— ℳ **Lebensmittel-Geschäft** Laufstraße, f. 1000 ℳ zu verkaufen. B. Weber, Inum., U 5, 1. Tel. 284 14.

Lebensmittel-Geschäft m. Wohn. in guter Lage billigst zu verkaufen. Angeb. unt. 9033* an die Exp. d. Bl.

Zu verkaufen

Glasschaukasten (f. Schaufenst. geeign., 1,27×0,79, 1,45 m h), Ladenschr. (4 m, Schiebet. u. 10 Schubf.), Verkaufstschr., Theke, versch. Regale, Aush.-Schild, Sattler-Nähmasch., Dezimalwaage u. sit. bill. zu verkf. Werderstr. 3, pt., r. (9085*)

Schülergeigen und Celli, Lauten, Gitarren und Mandolinen nebst Zubehör, kaufen Sie gut u. preisw. beim Fachmann Kurt Honer, F 1, 1, 2. Etage. Neubau u. Reparaturen daselbst. (9021*)

Gebr., s. g. erh. kpl. **Küchen-Einr.** u. sonst. s. günst. Pr. zu verkaufen. Seckenheimerstr. 23 Mittelbau, 3. St. l (9096*)

Gebr. Herren- u. Damenrad, 15 und 20 RM., **1 Radio, 3 R.,** Netzempfang, **zwei Herde** 12 u. 15 ℳ, zu vk. H 4, 24, Hof. (37 361 R)

Kleiner **Stutz-Flügel** 1,60 Meter lang, außergewöhnl. bill. zu verkaufen. **C. Hauk** Pianolager, L 1, 2, am Schloß. (26 269 R)

Gebr., versenkbare **Nähmaschine** ganz billig, neue Teilzahlung 2.50 ℳ wöchentlich. — **Pfaffenhuber,** H 3, 2. Reparaturen billig

3 Füllöfen 1 fl. Herd m. Rh. zu verkf. Waldhofstraße 13, 3. Stock. (9088*)

Gebr. wß. Herd komb. m. Gasbackofen, bill. zu vkf. Kleinfeldstraße 24, Schentel. (9317*)

1 gebr., sehr gut erh. **Schneider-Nähmaschine** f. 30 ℳ abzugeben Phoenix-Nähmaschinen, N 4, 13.

Smoking Maßarb., fast neu, sowie schwz. Herrenmantel f. mittl. Figur zu verkauf. Dalbergstr. 5, Bäck. (9095*)

2 Couchs neu, billig zu verkaufen. U 4, 11, parterre. (9084*)

Radio 3-Röhr.-Netzempf., komp., billig zu verkaufen. Legrum, H 1, 12, II.

Schlosserei-Einrichtung w. Todesf. preiswert zu verkaufen. B. Mayer, Rheinhäuserstr. 55. (9024*)

Kaufgesuche

Herren-Anzüge Hosen Schuhe kauft Kavalierhaus J 1, 20. Tel. 25736

Alte Zement-Papiersäcke kauft in höchst. Preisen: Drees, Lenaustraße 16. (2969 R)

Gut erhaltenes **Klavier** (Esche), zu kaufen gesucht. — Angeb. unt. 9099* an die Exp. d. Bl.

Motorrad 200 ccm, geg. bar zu kf. ges. Zuschr. unt. 9091* an die Exp. d. Bl.

Automarkt

Wagen Vertretung **G. Ernst** Käfertalerstr. 162 (Brauerei) Telefon 51000 Besteingerichtete Reparatur-Werkstätte Kundendienst 13768K

Automarkt

DKW HORCH DKW **AUTOMOBILE** Rheinische Automobil-Gesellschaft m. b. H. Hafengarage Jungbuschstr. 40, an Verbindungstunnel Telefon 26141/140

Finanzierung von Ratenkäufen
Inzahlungnahme gebr. Wagen
Ersatzteillager — Kundendienst

Spezialwerkstätte: Werkgeschultes Fachpersonal für Horch u. DKW.

Fahrräder Beste Fabrikate Bestbegerichtete Reparaturwerkstätte **Ph. Mitsch** Alphornstr. 6 Ecke Mittelstraße 27285K

Presto-Fahrräder Verkaufsstelle **Pister** H 2, 7 u. U 1, 2 Reparaturen

Hypotheken

Staatsbeamter in gut. Verh. sucht zur Bestimmung, i. im Bau befindl. Eigenheims von Selbstgeber **4000 RM. auf 1. Hyp.** verz. Zuschr. u. 9104* an die Exp. d. Bl.

Amtl. Bekanntmachungen

Straßenbauarbeiten

Das unterzeichnete Amt vergibt öffentlich nach den Richtlinien der VOB die Ausführung nachstehender Arbeiten:

1. Radfahrweg Mannheim-Heidelberg 3600 cbm Erdbewegung, 8000 qm Gestückstatz, 8000 qm Teerspritzdecke mit Nebenarbeiten.
2. Radfahrweg Schwetzingen—Seckenheim. 1000 cbm Erdbewegung, 3000 qm Gestückstatz, 3000 qm Teerspritzdecke mit Nebenarbeiten.

Angebote, wofür die Vordrucke gegen eine Gebühr von 0.50 RM. für Arbeit 1 und von 0.20 RM. für Arbeit 2 abgegeben werden, sind verschlossen mit der Aufschrift „Radfahrweg" bis Samstag, den 24. November 1934, vormittags 11 Uhr, einzureichen. Pläne und Bedingungen liegen auf dem Geschäftszimmer auf.

Wasser- und Straßenbauamt Heidelberg.

Zwangsversteigerungen

Mittwoch, 14. November 1934, nachmittags 2 Uhr, werde ich am Pfandorte, D 3, 4, gegen bare Zahlung im Vollstreckungswege öffentlich bestimmt versteigern:

Lampen, sowie Lampenzubehör, Litzen, Seide, Schirmgestelle, Glühbirnen, Lampenschirme, Kinderkinoapparate, sonstige Spielwaren, el. Artikel aller Art, Werkzeuge, Registrierkassen sowie Ladeneinrichtungsgegenstände.

Wenn erforderlich, Fortsetzung der Versteigerung gleichfalls am nächsten Tage um 2 Uhr nachmittags.

Hayple, Gerichtsvollzieher.

Näße, Kälte weit und breit: das ist die rechte Loden-Zeit

Loden — der unverwüstliche Allwetter-Stoff. Porös und trotzdem: wasserdicht! Leicht im Tragen und trotzdem: angenehm warm!

Loden-Mäntel für Herren RM. 18.—, 22.—, 28.—, 38.—

Loden-Mäntel für Herren (Loden-Frey-Mäntel) RM. 39.—, 45.—, 54.—, 58.—

Loden-Mäntel für Damen (Münchener Qualitäten) RM. 28.—, 32.—, 38.—, 42.—

Herren-Loden-Joppen, warm gefüttert RM. 13.—, 17.—, 22.—, 28.—

Engelhorn & Sturm MANNHEIM

MARCHIVUM

1 Lokales: MANNHEIM

Daten für den 9. November 1934

1799 Napoleon Bonaparte stürzt das Direktorium und wird Erster Konsul.
1818 Geboren der Dichter Iwan Turgenjew in Orel (gest. 1883).
1841 Geboren der König Eduard VII. von England in London (gest. 1910).
1848 Der Politiker Robert Blum in Wien erschossen (geb. 1807).
1918 Rücktritt des Reichskanzlers Prinz Max von Baden; Ausrufung der Republik in Deutschland; Abdankung Kaiser Wilhelms II. und sein Uebertritt über die holländische Grenze.
1923 Auf dem Odeonsplatz in München sterben 18 Nationalsozialisten den Heldentod.
1933 Ehrung der Toten von 1923; der Führer weiht das Mahnmal vor der Feldherrnhalle.

Die Martinsgänse

hätten eigentlich heute das Marktbild beherrschen sollen, nachdem der Martinstag in allernächste Nähe gerückt ist. Aber die Gänse waren nur in bescheidener Zahl „aufmarschiert", denn man hatte sich zweifellos auf die Kauflust der Mannheimer Hausfrauen eingestellt, die nicht übermäßig groß gewesen ist. Vielfach haperte es an den nötigen Moneten, um sich einen solchen Vogel zu ersteben, der rosarot mit seistem Hinterteil auf dem Verkaufstisch lag und recht zum Kaufe einladend aussah. Mit in Wettbewerb standen die Hasen, die in beträchtlicher Menge hatten ins Gras beißen müssen und die Gesellschaft durch etliche Kaninchen und Fasanen bekamen.

Weniger zu beneiden waren die Fischhändler, die in dem kalten Wasser herumbuddeln mußten, um die zukünftigen Backfische oder die schon in größerer Menge auftauchenden Karpfen aus ihrem nassen Element herauszuholen. Aber solche Dinge gehören nun einmal zum Handwerk. Den übrigen Markthändlern und den Bauern war es bestimmt auch nicht zu warm, denn es blieb den ganzen Vormittag ziemlich frostig. Eine recht große Zahl von Plätzen blieb leer, da sich manche Verkäufer keine kalten Füße holen wollten.

Im übrigen konnte man mit der Anfuhr des heutigen Marktes zufrieden sein, denn vom Radieschen bis zum Rosenkohl und Wirsing war alles da, was das Herz begehrte. Genau so war es mit dem Obst, bei dem die Auswahl vorwiegend auf Aepfel und Birnen beschränkt war.

Pilzveranstaltungen

Da es augenblicklich noch sehr viele Pilze in den Wäldern der Rheinebene gibt, werden am Wochenende folgende Pilzveranstaltungen durchgeführt: Am Samstag- und Sonntagnachmittag ist von 16.30 Uhr bis Einbruch der Dunkelheit eine Pilzberatung am Karlstern — nördlich Käfertal —, wo jedermann seine selbstgesammelten Pilze auf ihre Brauchbarkeit prüfen lassen kann. — Am Sonntagvormittag ist eine Pilzwanderung im Käfertaler Wald. Treffpunkt wieder um 9 Uhr vormittags. — Am Sonntagnachmittag ist eine Wanderung im Wald von Friedrichsfeld. Treffpunkt am Bahnhof Friedrichsfeld-Süd um 14.15 Uhr. Mannheim Hbf. mit der Staatsbahn ab um 14.02 Uhr. Körbchen und Messer nicht vergessen! Fahrräder werden eingestellt. — Am Sonntagabend endlich findet eine nochmalige Wiederholung des Pilzvortrages von Dr. R. Bickerich über „Unsere einheimischen Pilze" — mit Lichtbildern — verbunden mit einer kleinen Pilzausstellung — in der Aula der ehem. Handels-Hochschule in A 4, 1 statt. Eintritt für Erwachsene 10 Pfg., Erwerbslose und Kinder frei!

Finanz- und Steuerpolitik der Stadt Mannheim / Von Bürgermeister Dr. Walli

Der Haushalt der Gemeinden ist ein Spiegelbild der allgemeinen wirtschaftlichen Lage. Je besser diese ist, um so höher sind die Steuereingänge, um so niedriger ist der Fürsorgeaufwand, und umgekehrt. Diese beiden Posten aber sind die Hauptposten des gemeindlichen Haushalts und beherrschen die Einnahme- und Ausgabewirtschaft.

Nach dem Haushaltplan der Stadt Mannheim für 1934 erbringen die Einzelvorschläge mit Ueberschüssen rund 32,8 Millionen RM, davon der Voranschlag für Steuern und Abgaben 18,5 Millionen RM (= 56,4 Prozent). Die Summe der Einzelvorschläge mit Fehlbeträgen beläuft sich auf 34,4 Millionen RM, davon benötigt das Wohlfahrtswesen (Fürsorgeamt, Jugendamt, Krankenhaus usw.) 16,3 Millionen RM (= 47,4 Prozent). Gegenüber den Steuern und Abgaben spielen die Reinerträge der Werke mit rund 1,9 Millionen RM eine geringe Rolle.

Steuerrückgang einerseits und Steigen des Fürsorgeaufwands andererseits haben sich in Mannheim insbesondere seit 1931 in beträchtlichem Maße ausgewirkt, so daß folgende Fehlbeträge erwuchsen:

1931	rund 1,32	Millionen Reichsmark
1932	„ 3,39	„ „
1933	„ 1,68	„ „

Für 1934 ist der Fehlbetrag mit rund 1,55 Millionen Reichsmark geschätzt.

Der Fehlbetrag 1931 ist aus Rückstellungen gedeckt, der Fehlbetrag 1932 zu einem Drittel im Haushaltplan 1934. Bemerkenswert ist, daß der Fehlbetrag 1933 nach dem Voranschlag rund 4,93 Millionen RM betrug, daß es aber infolge der Wirtschaftsbelebung durch die Maßnahmen der nationalen Regierung gelungen ist, ihn auf den obigen Betrag von 1,68 Millionen RM herabzumindern.

Im Vergleich zu zahlreichen anderen Städten sind diese Fehlbeträge gering. Immerhin ist es, solange noch Fehlbeträge vorhanden sind, nicht zu verantworten, Steuern, Gebühren oder Werkstarife zu ermäßigen oder zum Teil aufzuheben. Es kann daher vorerst auch nicht an die von den Beteiligten besonders dringend gewünschte Aufhebung der Getränkesteuer gedacht werden, da sie einen sehr ins Gewicht fallenden Reinertrag erbringt, nämlich rund 400000 RM. Auch nach der Ansicht des Reichsministers der Finanzen ist eine Aufhebung dieser Steuer nur insoweit angängig, als dadurch kein neuer Fehlbetrag im Gemeindehaushalt entsteht. Das Wohlfahrtswesen erfordert nach dem Voranschlag 1934 einen täglichen Zuschuß von fast 45 000 RM. Dieser enorme Betrag möge denjenigen zu denken geben, die auf Minderung ihrer Steuerbelastung drängen. Sobald es die Verhältnisse gestatten werden, wird die Stadt selbstverständlich von sich aus alle möglichen Erleichterungen vornehmen.

So vorsichtig die Stadt bei ihrer Einnahme- und Ausgabewirtschaft verfahren muß, so muß sie sich auch von übermäßiger Verschuldung fernhalten. Der Schuldenstand der Stadt Mannheim betrug im Jahre 1914 rund 82,33 Millionen Mark oder je Kopf der damaligen Bevölkerung 368 Mark und nach dem letzten Rechnungsabschluß 88,35 Millionen RM, oder je Kopf der jetzigen Bevölkerung 318 RM. Dabei ist zu beachten, daß in dem Schuldbetrag von 88,35 Millionen RM außer 14,1 Millionen RM aufgewertete Altschulden 33,1 Millionen RM für Wohnungsbauzwecke enthalten sind, denen Hypothekenforderungen der Stadt von 52,8 Millionen RM gegenüberstehen. Die jetzige Verschuldung der Stadt beträgt sonach eigentlich nur 35,5 Millionen RM. Den Schulden der Stadt stehen Vermögenswerte von 206,35 Millionen RM gegenüber, so daß das Reinvermögen rund 118 Millionen RM beträgt. Da die Stadt, von geringen Beträgen abgesehen, sich auch davor gehütet hat, kurzfristige Schulden aufzunehmen, kam sie auch nicht in die Lage, zum Nachteil ihrer Gläubiger dem Umschuldungsverband deutscher Gemeinden beizutreten.

Die Aufnahme neuer Schulden ist nach Lage des Geldmarktes zurzeit fast unmöglich. Aber auch wenn sie wieder möglich sein wird, muß bedacht werden, daß Schulden auch verzinst und zurückbezahlt werden müssen und daß sie, soweit der Schuldbetrag nicht zu werbenden Anlagen verwendet wird, die den Schuldendienst selbst aufbringen können, die laufende Wirtschaft belasten.

Aus obiger Darstellung ergibt sich, daß die Finanzlage der Stadt Mannheim durchaus gesund ist. Trotzdem ist auch weiterhin größte Vorsicht und Umsicht geboten. Die Gemeinden sind die Keimzellen des Reiches. Wenn sie notleiden, leidet auch das Reich und damit das Volksganze.

Ueber den Dächern der Stadt

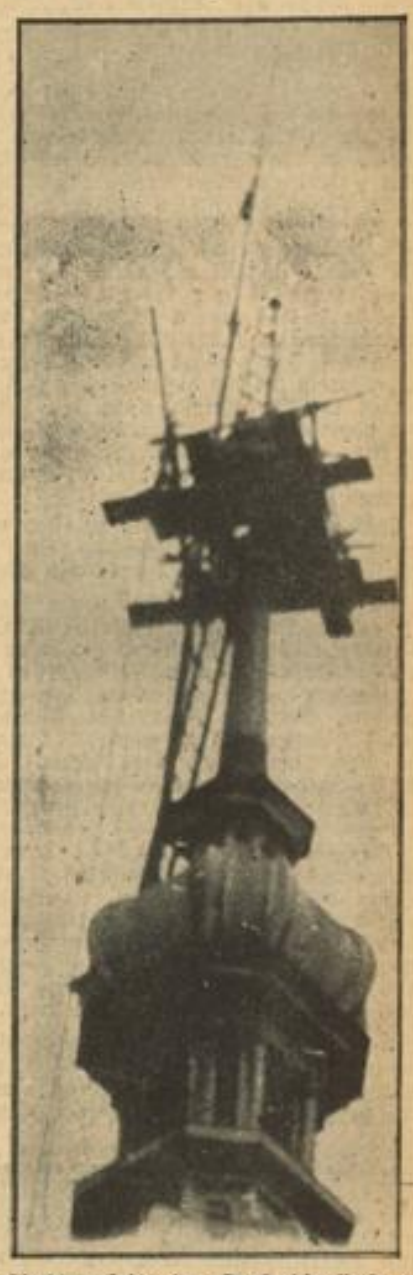

Die Kirchturmspitze der Konkordienkirche wird repariert.

Im Silberkranz. Das Fest der silbernen Hochzeit feiert Herr August Schön, Reichsbahn-Inspektor, Feudenheim, mit seiner Ehefrau.

70. Geburtstag. Bei guter Rüstigkeit feiert heute, 9. November, Frau Katharina Müller, geb. Thomas, Dammstraße 30, ihren 70. Geburtstag.

Verein ehem. 111er Mannheim. Am morgigen Samstag, 10. November, abends 8 Uhr, findet in der „Landkutsche", D 5, 4, die nächste Pflicht-Mitgliederversammlung statt. Alle noch abseits stehenden ehem. 111er-Kameraden werden erneut aufgefordert, sich anzuschließen und in der Versammlung zu erscheinen.

Kaiser's Brust-Caramellen
haben ihre Bedeutung seit 45 Jahren behalten. 15 000 Zeugnisse sprechen f. die Wirksamkeit.
ERHÄLTLICH IN APOTH. DROG. U. WO PLAKATE SICHTB. PREIS: 35 Rpf. u. 75 Rpf.

Steuerliche Erleichterungen für Krafträder

Nach den bisherigen verkehrspolizeilichen Vorschriften wurden sowohl zweirädrige als auch dreirädrige Kraftfahrzeuge, deren Eigengewicht 350 Kilogramm nicht überstieg, als Krafträder behandelt. War ihr Eigengewicht höher, so rechneten sie zu den Kraftwagen. Nach der Neuregelung durch die Reichsstraßenverkehrsordnung sind verkehrspolizeilich alle zweirädrigen Kraftfahrzeuge ohne Rücksicht auf das Eigengewicht Zweiräder, alle Dreirädrigen gehören zu den Kraftwagen. Wollte man steuerlich der neuen verkehrspolizeilichen Einteilung der Fahrzeuge folgen, so würde sich das nur für die wenigen Zweiradfahrzeuge mit mehr als 350 Kilogramm Eigengewicht günstiger auswirken, während die überwiegende Zahl der Dreiradfahrzeuge ungünstiger gestellt würde.

Der Reichsfinanzminister stellt deshalb in einem Runderlaß fest, daß dieser Nachteile wegen steuerlich der verkehrspolizeilichen Neuregelung nicht gefolgt werden soll. Vielmehr sollen Zwei- und Dreiräder wie bisher steuerlich gleich behandelt werden. Zur weiteren Erleichterung des Kraftverkehrs soll aber dabei auf die Gewichtsbegrenzung von 350 Kilogramm verzichtet werden. Der Minister bestimmt, daß bis auf weiteres alle Zweiräder und Dreiradfahrzeuge mit Antrieb durch Verbrennungsmaschine ohne Rücksicht auf ihr Eigengewicht steuerlich als Krafträder behandelt werden.

Demzufolge sind alle diese Fahrzeuge steuerfrei, wenn ihr Hubraum nicht mehr als 200 Kubikzentimeter beträgt. Bei höherem Hubraum erfolgt die Besteuerung ohne Rücksicht auf das Eigengewicht nach den Bestimmungen des Kraftfahrzeugsteuergesetzes.

Wie wir den Film sehen

Palast-Lichtspiele und Gloria-Palast

„La Paloma"

Filme mit volkstümlichem Charakter sind zwar auch nicht immer gut, doch sie haben von vornherein eine größere Aussicht auf Erfolg, da sie der neuen Kunstrichtung am nächsten kommen. Die Ehrlichkeit und unkomplizierte Schlichtheit des deutschen Filmschaffens findet in ihnen seinen Ausdruck und damit die Erfüllung der erstrebten Aufgabe. Es ist dabei natürlich nicht gleichgültig, wie die Regie und die Darsteller den Stoff verarbeiteten. Wenn hier eine Kritik einsetzt, einsetzen muß, dann soll sie nicht zerstören, sondern am weiteren Ausbau des ideenmäßig guten Materials richtungweisend mithelfen.

Um das melodiöse spanische Volkslied „La Paloma" bauten drei Autoren eine einfache, wirkungsvolle Handlung. Im Mittelpunkt steht die Kameradschaft von Mensch zu Mensch, von Mann zu Mann: Nach dreijähriger Abwesenheit kehrt Fernando, der Matrose, in seine Heimat zurück. Er will seßhaft werden, er will sein kleines Haus bewohnen und eine Familie gründen. Fernando sucht sehnsüchtig die Jugendgeliebte und findet sie . . . als Braut eines anderen. Dieser andere aber ist sein verschollener Freund, sein Kriegskamerad. Die Lösung ist so, wie sie sein muß, wie sie der nordischen Auffassung am nächsten kommt: Ueber die Liebe siegt die Treue zu dem Freund.

Eine Reihe von guten Darstellern zeigen schöne Leistungen. An der Spitze steht Sessie Vitroy, die mit einer anmutigen Natürlichkeit, mit ihrer erhabenen, herzlichen Unbekümmertheit oft verblüffend, immer aber freundlich wirkt. Leo Slezak spielt ihren Vater und den Gastwirt vom „Stolzen Torero", möchte selber gern so ein Torero sein und wie ihm das mißlingt, ist heiter und groß. Aus seinem Gastwirt machte er eine gute Charakterstudie. Charles Kullmann trägt die Hauptrolle. Er singt sich mit seiner ausgezeichneten stimmlichen Begabung durch das ganze Filmgeschehen, lacht viel und froh und zeigt auch schauspielerisch ein gutes Können, das allerdings mehr im Aeußerlichen haften bleibt. Gut ist Fritz Kampers als Aufseher in einem Steinbruch, ebenso Maria Loja, eine mütterliche Tante Fernandos und reizend das Spiel des kleinen Horst Tietzmanns.

Und jetzt die Kritik: Vor allem ist es die zu starke Verwendung von Musik und Lied, die manchmal unnatürlich und gezwungen wirkt. Die Handlung wird zu sehr in die Länge gezogen. Sie läuft Gefahr, sich in Breiten zu verspielen. Auch von den teilweise eingeschmuggelten, operettenähnlichen Szenenbildern muß Abstand genommen werden. Der Film kann lebendig die Wirklichkeit erfassen, (darin liegen seine Vorzüge!) und hat nicht nötig, von den Brettern etwas abzulauschen. Was auf der Bühne erfolgreich ist, kann unter Umständen dem Wert eines Filmes sehr gefährlich werden.

Es gilt noch manches abzuschleifen, manches geistiger und innerlicher zu gestalten. Es gilt auch, sich von alten Zugeständnissen an einen verdorbenen Publikumsgeschmack freizumachen, doch der Anfang, die Grundlage ist geschaffen: Wir haben den Film für das Volk.

Das Beiprogramm zeigt eine neuartige Verfilmung eines entzückenden Puppenspieles. Ein Versuch, der ausgezeichnet gelungen ist.

lei.

Poldi Mildner spielt

Es ist der vierte eigene Abend, den Poldi Mildner nun in Mannheim veranstaltet. Vor wenigen Wochen erst interpretierte sie in Ludwigshafen mit dem Pfalzorchester Liszts herrliches Es-Dur-Konzert. Diesmal aber fehlt der Name Liszt auf dem Programm, und das will mir — ohne damit über Franz Liszt etwas aussagen zu wollen — in gewissem Sinne ein entscheidender Schritt bedeuten. Einen Schritt in die Nähe jener Kunst oder jenes Künstlertums, das ausgesprochen virtuosen Stücken bereits gänzlich entraten darf. Und wir finden auch zum ersten Male einen Beethoven auf der Vortragsfolge. Nun blieb uns ja nur noch übrig, was Poldi Mildner mit und aus diesem Programm macht.

Bach-Busoni, Beethoven, Brahms, Chopin und Schumann waren die Meister, die meist mit ihren bedeutendsten Werken das Programm bildeten. Im Wert der Darbietungen gab es diesmal eine Staffelung — zum ersten Male seit wir Poldi Mildner kennen...

Da stand allen voran der prächtig gestaltete und gespielte Carneval von Robert Schumann, dessen geistvollem Humor die Spielerin bis in letzte Verästelungen nachspürte. Da stand weiter an der Spitze Chopins C-Moll-Nocturno und seine berühmte Barcarolle. Poldi Mildner gab diesen Werken das Letzte an feiner Anschlagsabstufung und einer gewissen, bei Chopin durchaus angebrachten nachlässigen Eleganz. Beethovens F-Dur-Andante verdient ebenfalls am Anfang genannt zu werden. Die Künstlerin spielte es mit äußerst feinsinnig abgewogenen Anschlagseffekten, wenn auch im ganzen etwas porzellanhaft zierlich.

Die übrigen Werke vernahmen wir nicht ohne eine gewisse Sorge für Poldi: Es scheint, daß die überaus anstrengenden Konzertreisen der letzten Jahre bereits ihren Tribut zu fordern beginnen. Beide Stücke (Chaconne Bach-Busoni und Sonate F-Moll Brahms) ließen die eingehende Vorbereitung etwas vermissen (Gedächtnis) und Bach zeigte überdies ziemliche Anschlagshärten, die sich sehr wohl vermeiden ließen. Wir wünschen, daß der ehrliche Rat zu längerem Aussetzen mit der amerikanischen Konzerttätigkeit nicht falsch verstanden werde; es scheint uns vieles auf dem Spiel zu stehen.

Am Schlusse gab es die obligaten Zugaben, die das zahlreiche Publikum forderte und erhielt. Nach allem brillanten Feuerwerk als allerletztes: ein zarter, abschiedwinkender Mozart!

H. E.

Planetarium. Am Dienstag, 13. November, 20.15 Uhr, spricht Prof. Dr. K. Feurstein im zweiten Lichtbildervortrag der Reihe „Das Weltbild der Naturwissenschaften" über das Thema: „Raum, Zeit, die Grenzen des Universums".

MARCHIVUM

Als Gäste unserer Stadt

Ein Abend mit unseren Brüdern von der Saar

Im Zeichen engster und innigster Volksverbundenheit und Blutsverwandtschaft stand der von der NS-Volkswohlfahrt veranstaltete Kameradschaftsabend in der Bäckerinnung. Er führte unsere seit vergangenen Samstag in unserer lebendigen Stadt zu Gaste weilenden etwa 200 Saarländer(innen) zusammen und es ist wahrlich nicht übertrieben, wenn wir behaupten, daß die gemeinsam verlebten Stunden sich für alle Teilnehmer zu einem unvergeßlichen Erlebnis gestalteten, das sowohl unsere Leidensbrüder von der Saar wie auch die Einheimischen so schnell nicht wieder erleben dürften. Das anheimelnde Bild, wie die sonst durch ihren harten Lebenskampf so verschlossenen Bergknappen und -kumpels in den kurzen Tagen ihres Mannheimer Aufenthaltes bereits eine andere Miene erhalten haben, wie sie sich mit ihrem „Klöbchen" im Munde wirklich wohl und behaglich fühlen, läßt den Kenner des Saarbergmannes allein schon erleichtert aufatmen. In bunten Reihen hielten sie mit unseren anwesenden Volksgenossen die langen Tischreihen fröhlich besetzt, gespannt auf das, was ihnen die Gastgeberin wohl bieten möge, denn abgesehen von den immer so herrlich aufgezogenen Deutschen Abenden in ihrer Heimat durch die Deutsche Front von Saarbrücken, kennt der Saardeutsche noch keine richtigen Kameradschaftsabende. Es sollte jedoch nicht allein bei dem geplanten Kameradschaftsabend bleiben,

die Zusammenkunft wuchs sich zu einer wuchtigen vaterländischen Kundgebung aus, wie wir sie uns schöner nicht ausmalen dürfen.

In dem mit den Farben des neuen Deutschland geschmückten Saal sorgte MJF Oskar Lange mit seiner hinreichend bekannten SS-Motorsturmkapelle in schmissigen Weisen für die ohnehin schon bestehende Stimmungssteigerung. Seine im Verlaufe des Abends gegebenen Märsche und Potpourris waren so recht dem Geschmack eines jeden Saarländers angepaßt und fanden tosenden Beifall. Nach einigen herzlichen Begrüßungsworten durch den Kreisamtsleiter Pg. Merdes von der Gastgeberin ergriff Kreisleiter Dr. Roth, stürmisch begrüßt, das Wort zu grundsätzlichen Ausführungen über den Nationalsozialismus, seine bisher geleisteten Arbeiten und die ihm noch vorschwebenden Probleme. Unter anderem führte er aus, daß gerade in den Zeiten von Not und Entbehrung wahrer Kameradschaftsgeist gezeigt werden müsse.

Mit den von Deutschland erfolgten Einladungen haben wir es nicht nötig, das Abstimmungsergebnis zu beeinflussen, denn das Herz des Saardeutschen gehört Deutschland.

Sinn der Deutschlandserholungsreisen sei Stärkung des Rückgrates der wackeren Saarländer in ihrem erbitterten Kampf um die Rückgliederung zum Reich. Die Saarländer hatten bisher reichlich Gelegenheit, sich davon zu überzeugen, daß Ruhe und Ordnung in Deutschland herrsche. Der deutsche Arbeiter sei durch die neue Regierung nicht entrechtet, vielmehr lediglich von jenen fanatischen marxistischen Elementen befreit, die heute im Dienste des Franzosen ständen. Auch könne man feststellen, daß unsere schönen Kirchen nach wie vor in ihrer alten Pracht dastehen, in die des Sonntags deutsche Brüder und Schwestern mit dem Gebetbuch ziehen. Auf die Erfolge der heutigen Regierung kommend, konnte Dr. Roth mit tiefer Freude bekanntgeben,

daß es dem genialen Führer bis jetzt gelungen sei in 1½ Jahren von über sechs Millionen Arbeitslosen vier Millionen Mitmenschen wieder in Arbeit und Brot zu bringen.

Die nationalsozialistische Regierung würde es auch fertig bekommen, die 40—60 000 Arbeiter des Saargebietes wieder unterzubringen. Die Behauptungen der saarländischen Marxistenpresse, daß es in Deutschland an Rohstoffen aller Art mangle, widerlegte Dr. Roth schlagend, ein Gang durch die Stadt genüge, den Gegenbeweis anzutreten. Im übrigen seien noch viele Probleme zu lösen, aber was andere in diesen Jahren vorher verdorben haben, könne nicht von heute auf morgen wieder gut gemacht werden. So wie das deutsche Winterhilfswerk aller deutschen Volksgenossen, gleich welcher Einstellung, zugute komme, so sei es das Bestreben unserer Regierung, den Lebensstandard des deutschen Volkes zu heben.

Wirtschaft und Industrie sind heute nicht mehr Herr im Staate, vielmehr Diener an der Nation.

Und zu all diesen Aufgaben habe Deutschland keinen besseren Führer finden können, wie unseren großen Volkskanzler Adolf Hitler. Auf die Einstellung der Saarländer zu sprechen kommend, betonte Dr. Roth, daß diese genau wüßten, daß sie durch Blutbande an Deutschland gebunden seien. In scharfen Worten rechnete der Redner dann mit dem Emigranten- und Judengesindel ab. Treffend sagte Dr. Roth noch:

Nicht dort, wo es mir gut geht, ist mein Vaterland, sondern wo mein Vaterland ist, geht es mir gut.

Die oft von stürmischem Beifall unterbrochenen Ausführungen gipfelten in einem „Sieg Heil" auf unseren Führer und im spontan gesungenen Deutschlandlied.

Der sich anschließende Unterhaltungsteil brachte eine große Fülle erstklassiger Darbietungen aller Art. Da ist zunächst das Liederhalle-Doppelquartett zu nennen, das mit seinen feinsinnig vorgetragenen Liedern und insbesondere seinem Straßenquartett stürmische Erfolge feierte. Herr Balduf am Flügel begleitete in bekannt feiner Weise. Eine weitere, herzlich aufgenommene Angelegenheit war das erstmalige Auftreten von Frl. Irmgard Wacker von der Kreisleitung. Ihre mit gut geschultem Sopran vorgetragene Arie aus Freischütz „Wie nahte mir der Schlummer" fand bei der angenehmen Klangreinheit größte Aufmerksamkeit. Egon Winter erfreute durch selbstverfaßte Gedichte, wobei besonders sein Willkommensgruß der Saarländer dankbare Aufnahme fand. Alfred Färbach trug durch seine begeisternden Lieder „Morgenhymne" von Hentschel, „Heimat" von Hugo Wolf sowie die Gralserzählung meisterhaft zur Verschönung des Abends bei. Die Saarsänger konnten einen schönen Chor stellen, der mit seinen Vorträgen stürmischen Applaus erntete. Kreisbildwart Julius Schmidt (Mannheim) zeigte sich als wahrer Virtuose, denn mit dem Fiedelbogen aus dem Rücken einer großen Fuchsschwanzsäge meisterliche Töne hervorzuzaubern, kann nicht jeder. Daß sich Jakob Frank, unser Mannheimer Mundartdichter, in den Dienst der Sache stellte, ist schon als Selbstverständlichkeit zu betrachten. Seine Vorträge trieben manchem der Saarländer die Tränen in die Augen. Nicht vergessen sei ein Saarkumpel (Schlepper Rudi Matzis), der mit seinen netten Vorträgen die Lacher zweifellos auf seiner Seite hatte. Schließlich ergriff Philipp Person von Altenkessel noch das Wort, um in aller Oeffentlichkeit den heißen Dank der Saarländer für all das auszusprechen, was ihnen die NSV mit ihrem Mitarbeiterstab sowie die Stadt Mannheim bisher geboten hatten. Wenn man auch mit gemischten Gefühlen hier nach Mannheim gekommen sei, so sei doch die vorgefundene Herzlichkeit weit über das gegangen, was man sich vorgestellt habe. Seine Worte gipfelten in einem Treugelöbnis der Saarländer zum Reich, worauf gemeinschaftlich das Horst-Wessel-Lied gesungen wurde. Erwähnt sei noch, daß den Saarlandfrauen insofern eine Ueberraschung zuteil wurde, als ihnen von der hiesigen NS-Frauenschaft die großen Broschen verehrt wurden, die unsere Schwestern von der Saar nunmehr — solange sie in Deutschland noch weilen — mit dankbarem Stolz tragen. Ein kleines Tänzchen beschloß den in allen Teilen glücklich verlaufenen Abend, der die enge Schicksalsverbundenheit zwischen Saar und Reich wieder einmal mehr eindringlich unter Beweis stellte. ren.

Bücher borgen . . .

Ein uralt-ungelöstes Problem — Von Kurt Rudolphi

Wer Bücher hat, hat Freunde. Im Zusammenhang mit unserem Thema hat dieser Satz nicht mehr den ursprünglichen Sinn. Denken Sie sich diesen Satz mit wehmütig-ironischer Betonung gesprochen. Mit den Freunden sind hier nämlich nicht die Bücher gemeint, sondern unsere Bekannten, Kollegen, Vettern, Nichten, Freundinnen, Tanten, denen wir unsere Bücher leihen müssen.

Müssen?! — Da beginnen schon die Einwände. Der Buchhändler wird sie machen, der Tante Klara, der wir damals das Buch liehen, lieber in seinem Laden gesehen hätte, und mancher Autor wird sie mit Recht machen, wenn er die Abrechnungen seines Verlegers durchblättert, so sehr er es auch, wenn er es wüßte, als schmeichelhaft empfinden würde, daß sich Tante Klara mit seinem Buch beschäftigte. Wäre Tante Klara aber nicht in der Lage gewesen, sich das Buch zu kaufen? Jawohl. Sie hat sich ja schon wieder einen neuen Hut gekauft: wie oft läuft sie zum Friseur, in die Konditorei, ins Kino...

Sie würden alle entrüstet sein, Tante Klara, Vetter Fritz, Freund Theodor, Kollege Müller, wenn man behaupten würde, daß sie peinlich in der Elektrischen nicht bezahlt hätten. Aber sind sie nicht Schwarzfahrer, blinde Passagiere auf der Büchertour? Sie möchten ein Buch lesen, sie interessieren sich für ein bestimmtes Werk, und sie wären in der glücklichen Lage, es sich kaufen zu können — aber es ist das Selbstverständlichste von der Welt für sie, daß sie sich dieses Buch von einem Bekannten leihen. Leihen und unpünktlich oder erst auf viele Mahnungen hin und unsauber oder überhaupt nicht zurückgeben.

Es ist ein Rätsel, ein kaum erklärbares Faktum, daß die peinlichsten Eigentumsbegriffe und hervorstechendsten Erziehungsvorzüge unserer Freunde außer Kurs gesetzt scheinen, wenn es sich um die Rückgabe geliehener Bücher handelt. Leute, die ihre Miete stets pünktlich bezahlen, die es nicht über sich bringen könnten, jemand um Geld anzuborgen, Leute, die auch ihre äußere Korrektheit so weit treiben, daß sie sich am Tage zweimal rasieren, diese Leute können staunenswerte Beispiele von Unzuverlässigkeit, Vergeßlichkeit und falscher Großzügigkeit geben, falls wir die Rückgabe verliehener Bücher von ihnen erwarten.

Mannigfaltigster Art sind diese trüben Erfahrungen eines Bücherfreundes, die an langen Herbstabenden wieder lebendig werden. Wie oft hat man sich vorgenommen, grundsätzlich keine Bücher mehr zu verleihen. Aber das läßt sich auf die Dauer nicht durchführen. Wer würde die Bitte nach einem Buch unerfüllt lassen, die aus dem Krankenzimmer eines Freundes, Hausnachbarn, oder eines Kollegen kommt? Mit welcher Sorgfalt sucht man dann in den Regalen, und in diesem Falle wird man nicht zögern, sein liebstes Buch fortzugeben, damit es in der Stille eines Krankenzimmers zu tönen beginne mit den unverlierbaren Melodien, die uns schon oft geklungen in Feierstunden.

Ja, wir werden doch immer wieder unsere Bücher verleihen, und das Geständnis aus den Augen eines Einsamen, Suchenden, sein Händedruck, sein scheuer Dank, wenn er uns ein Buch zurückbringt, muß uns trösten über ein halbes Dutzend Enttäuschungen.

Die IG Farben erhöht die Jahresprämie für ihre Belegschaft

Die neue Zeit bricht sich unaufhaltsam Bahn. Mehr und mehr reift auch in Unternehmerkreisen die Erkenntnis, daß der Arbeiter und Angestellte kein bloßes Ausbeutungsobjekt ist, sondern wertvoller Mitarbeiter, und daß von seiner Arbeitsfreudigkeit seine Arbeitskraft und das Wohl des Betriebes abhängt. Aus dieser Erkenntnis heraus hat die IG-Farbenindustrie, einer der größten Industriekonzerne Deutschlands, ihre Belegschaft in weitestem Maße an dem Ertrag ihrer Werke beteiligt. In einer kürzlich stattgefundenen Betriebsversammlung des Werkes Oberrhein (Ludwigshafen-Oppau), teilt der Vertrauensrat im Einverständnis mit der Betriebsleitung mit, daß ab 1. Januar 1933 die Jahresprämie, die seither 0,7 Prozent des Bruttolohnes betrug, auf 4 Prozent erhöht wurde. Außerdem erhält jeder Betriebsangehörige mit einer Dienstzeit von weniger als 20 Jahren 2.— RM für jedes zurückgelegte Dienstjahr. Diejenigen Betriebsangehörigen, welche länger als 20 Jahre im Betrieb sind, erhalten statt 2.— RM 3.— RM. Angestellte, deren Gehalt 300 RM übersteigt, erhalten 2 Prozent Prämie.

Die Post am Weihnachts- und Neujahrsverkehr

Früherer Schalterschluß am Heiligabend

Der Reichspostminister hat angeordnet, daß die Vorbereitungen für den diesjährigen Weihnachts- und Neujahrsverkehr unter Beachtung der nötigen Sparsamkeit so zu treffen sind, daß sich der Verkehr glatt abwickelt. Dies gelte namentlich von der Einrichtung besonderer Dienststellen, dem Bereitstellen ausreichender Beförderungsmittel, der Bemessung des Personals usw. Die im Vorjahre gesammelten Erfahrungen sollen berücksichtigt werden. Soweit es die örtlichen Verhältnisse gestatten, sollen während der Zeit des Weihnachtsverkehrs Pakete auch außerhalb der regelmäßigen Schalterstunden ohne Erhebung der besonderen Einlieferungsgebühr von 20 Pfg. angenommen werden.

Am 24. Dezember sollen die Beamten durch Kürzung der planmäßigen Dienststunden und durch Dienstbeschränkungen soweit als möglich vom Abenddienst befreit werden. Die Postschalter sind möglichst um 16 Uhr zu schließen. Beschränkungen im Kastenleerungsdienst können mit der Maßgabe vorgenommen werden, daß die letzte Leerung spätestens um 19 Uhr beendet ist. Auch Zustellungen jeder Art sollen möglichst nach 16 Uhr nicht mehr erfolgen.

Versammlung der Tapezier-, Sattler- und Portefeuiller-Innung. Im kleinen Saale der „Liedertafel" fand die erste Innungsversammlung statt. Obermeister Darmstädter begrüßte die zahlreich erschienenen Mitglieder sowie den Geschäftsführer, den Kreishandwerksmeister Pg. Dr. Rotzinger und den Vorsitzenden des Landesverbandes, Pg. Ibald. Laut Verordnung über den vorläufigen Aufbau des Handwerks wurde mit dem 30. Sept. 1934 die bestehende Tapeziermeister-Zwangsinnung geschlossen und am 1. Oktober 1934 die Tapezier-, Sattler- und Portefeuiller-Innung errichtet. Pg. Dr. Rotzinger sprach über das Wesentliche des Neuaufbaues des Handwerks. Durch den Obermeister wurde als Innungsbeirat Stellvertr. Pg. Disam und die Meister Grosselfinger, Wiegand, Staringer, Nesseler und Hotter bestellt. Als Gesellenbeirat fungieren Willi Baier, Ebinger, Biringer, Wünsche. Zuletzt ergriff Landesvorsitzender Pg. Ibald das Wort. Er machte die Mitglieder mit den neuen Satzungen bekannt und dankte in warmen Worten dem bisherigen Obermeister Pg. Beckenbach für seine aufopfernde Tätigkeit.

Winter-Hilfswerk des deutschen Volkes 1934/35

Kartoffelausgabe am Samstag, den 10. 11. 34 für sämtliche zum Winterhilfswerk 1934/35 gemeldeten Bedürftigen, die ihre Kartoffeln noch nicht erhalten haben, für die Ortsgruppen: Deutsches Eck, Friedrichspark, Humboldt, Jungbusch, Lindenhof, Neckarstadt-Ost, Neuostheim, Oststadt, Rheintor, Schwetzingerstadt, Strohmarkt.

Die zugeteilten Kartoffeln sind in der Gutjahr-Fendelhalle, Werftballenstraße 31/33, in der Zeit von ½9 Uhr bis 1 Uhr sofort abzuholen.

Die Kartoffelgutscheine sind vorher bei der für den Wohnbezirk zuständigen NSV-Stelle gegen Entrichtung der Anerkennungsgebühr — je Zentner 30 Pfg. — in Empfang zu nehmen.

KRAFT DURCH FREUDE

Sehr wichtig! Orts- und Betriebswarte-Besprechung! Am Montag, 12. November 1934, findet in der „Liedertafel", K 2, 32, um 20.30 Uhr, eine Besprechung der Orts- und Betriebswarte der NSG „Kraft durch Freude" statt. Erscheinen ist Pflicht.

Fahrtenprogramm

Sonntag, 2. Dezember: Tagesfahrt nach Kocherdorf, Jagstfeld, Wimpfen. Besichtigung des Salzbergwerkes. Fahrpreis einschließlich Eintritt 2,60 RM.

25. Dez. 34 bis 1. Januar 35: „Kraft-durch-Freude"-Fahrt zum Wintersport ins Allgäu (Oberstdorf, Immenstadt, Füssen). Kosten für Fahrt, Unterkunft und Verpflegung betragen rund 39 RM. Anmeldungen werden heute schon entgegengenommen.

Zur Woche des deutschen Buches

Der Vorsteher des Börsenvereins der Deutschen Buchhändler:

Laßt nicht vom deutschen Buch!

Schwer ringen wir um den Bestand des deutschen Buches!

Die vergangenen Jahre der Novemberrepublik haben uns zwar arm gemacht, dennoch dürfen wir uns nicht von dem wertvollsten Teil unseres Kulturgutes, unserer Literatur, trennen. Es muß wieder so weit kommen, daß jeder Deutsche, gleich ob jung oder alt, wieder mit Stolz auf seinen Bücherschatz weisen kann, dem er sein Wissen zu verdanken hat und aus dem volksbewußtes Wesen spricht.

In jedes Haus die deutsche Literatur!
In jede Hand ein deutsches Buch!
Jeder Deutsche sein eigner Bücherwart!

Buchbesprechung

Karl Jakobs: Das Jesuskind in Flandern. Ein Weihnachtsspiel. Nach dem gleichnamigen Buch von Felix Timmermanns. Verlag: Hanseatische Verlagsanstalt, Hamburg. — Hier handelt es sich um eines jener Spiele, welche in der Art der alldeutschen Volksspiele, das Weihnachtsgeschehen darstellen. Jener alten Spiele, die in der Kirche oder auf dem Platz der Kirche einen großen Teil der Gemeinde zur gemeinsamen Darstellung ein einfacher, ursprünglicher und volkstümlicher Weise zusammenführte. Da gab es wenig Weihrauch, aber viel Ausflüge, Farbe, Leben, derbe Späße und schlichte Andacht geradet Menschen. — So auch in dem vorliegenden Spiel von Jakobs. Wir erwarten das schon, wenn wir lesen, daß es nach dem Buch von Timmermanns geschrieben ist, nach diesem ursprünglichen Volksdichter. Das Spiel ist geeignet für die große Weihnachtsfeier der Partei in einer Stadt, an welcher sich alle Formationen beteiligen. So erhält es auch hierdurch nochmals einen besonderen Wert, weil es diese Möglichkeit gemeinsamer Arbeit zu einem Fest schafft. Die stärkste und lebendigste Szene ist die Hirtenszene. Sehr schwer und beinahe gefährlich ist die Rolle der Maria. Durch sie kann das ganze Spiel verdorben werden. Sie kann nur sehr gut gespielt werden oder schlecht; und schlecht ist dann, wenn sie zu jenseitig ist. Aehnliches gilt auch für den Schluß.

PALMOLIVE-SEIFE

Mehr als Seife — ein Schönheitsmittel,

1 St. nur 32 ₰
3 Stück 90 ₰

Hersteller: Palmolive-Binder & Ketels G. m. b. H., Hamburg

wenn Sie täglich zweimal den reichen Palmolive-Schaum in die Haut massieren und ihn erst mit warmem, dann mit kaltem Wasser abspülen.

MARCHIVUM

Ehre dem Arbeiter!

Werksgemeinschaft bei Daimler-Benz — Ein interessanter Rundgang durch das neuaufstrebende Werk

Es ist ein erfreuliches Zeichen, daß man gleichzeitig mit den Anzeichen des neuen Aufschwunges, die sich auch in den großen Industriewerken unserer von der Wirtschaftskrise besonders schwer heimgesuchten Stadt immer mehr bemerkbar machen, eine ständige Verbesserung der Arbeitsverhältnisse, der sozialen Einrichtungen und all der Dinge feststellen kann, die die marxistischen Gewerkschaften den Arbeitern immer versprochen haben, deren Verwirklichung aber erst im Dritten Reich, dem Volksstaat Adolf Hitlers möglich wurde.

In besonderem Maße kann man diesen neuen Geist der Volksgemeinschaft bei einem Rundgang durch die ausgedehnten Werksanlagen der Firma Daimler-Benz, Mannheim-Waldhof, feststellen. Die Betriebsführung, die die Belegschaft der Werke in den letzten anderthalb Jahren versünfachen konnte und die die heute erreichte Zahl durch Eigenherstellung verschiedener Einzelteile bis zum Frühjahr noch um ein Beträchtliches zu erhöhen hofft, sorgt in vorbildlicher Weise für das Wohl aller Werksangehörigen und sucht durch ständige Verbesserungen in jeder Hinsicht die Lage der Arbeiter und Angestellten zu heben und das Verhältnis zwischen Betriebsführung und Gefolgschaft im Sinne einer wahren Werksgemeinschaft enger zu gestalten.

In erster Linie sind hier

die neuen Frühstücksräume

zu nennen, die jedem Arbeiter einen sauberen und freundlichen Platz zur Einnahme seines Frühstückes einräumen.

Unter Führung von Direktor Werner hatten wir Gelegenheit, die Räume einer eingehenden Besichtigung zu unterziehen. Der größte, der im ehemaligen Konstruktionsbüro eingerichtet ist, bietet für mehrere hundert Arbeiter Platz. Es ist ein großer, heller Raum mit langen Tischen und Bänken, und wer einmal zur Frühstückszeit die Arbeiter hier versammelt sieht, dem leuchtet sofort der schon so oft betonte Wert dieser Einrichtung ein.

Während die Arbeiter früher an den schmutzigen Arbeitsplätzen, auf Kisten und verstreuten Werkstücken hockend, ihr Mahl einnehmen mußten, sitzen sie hier bei Tisch und können ungestört am sauberen Platz das mitgebrachte Frühstück verzehren.

An einem besonderen Schalter können noch Getränke, Brot und Wurst bestellt werden, und da die einzelnen Arbeitskameraden meist die gleichen Plätze innehalten, verläuft die Arbeitspause in fröhlichster Gemeinschaft. Durch Einbau von Grammophonapparaten wird man außerdem noch für musikalische Unterhaltung sorgen.

Ein ähnlicher Raum befindet sich noch nahe bei der Gießerei und Modellschreinerei, ferner im Werk Süd hinter der Reparaturwerkstatt, so daß kein Arbeiter lange zu laufen hat.

Wer es aber vorzieht, ein warmes Essen einzunehmen, der geht in die Kantine, wo etwa 20 Prozent der Werksangehörigen täglich zu Mittag essen. Zum Unterschied vom Vorjahre wird jetzt nur noch ein Mittagessen zum Einheitspreis von 40 Pfennig abgegeben, das für Arbeiter, Angestellte und Direktoren, die in mehreren „Schichten" essen, völlig gleich ist.

Außerdem werden hier noch etwa vierzig Wintergäste kostenlos gespeist.

Es sind dies größtenteils ehemalige Werksangehörige, Invaliden und Arbeitsveteranen, die das Werk in alter Treue versorgt. Das Essen ist reichlich und gut, so daß man um die Mittagszeit nur zufriedene Gesichter unter den alten Arbeitskameraden sieht. Im letzten Jahre konnte erfreulicherweise ein Teil dieser Wintergäste wieder eingestellt werden.

Als weitere Neueinrichtung soll in Zukunft in jeder größeren Werkstatt kostenlos schwarzer Kaffee ausgeschenkt werden. Welchen Anklang dieser „Ausschank" findet, kann man in der Gießerei feststellen, wo bereits ein Gaskocher für Kaffee eingerichtet wurde, dessen 150 Liter fassender Kessel an manchen Tagen zweimal aufgefüllt werden muß. Hier begegnet uns auch ein kränklicher Arbeiter, der mit einigen anderen bedürftigen Kameraden, die sich durch gute Arbeit ausgezeichnet haben, auf einige Tage kostenlos in Erholung geschickt werden soll.

Wie uneigennützig die Betriebsführung ist, zeigt ferner die Tatsache, daß man auf dem nach Waldhof zu liegenden Teile des weiten Fabrikgeländes der Hitlerjugend einen Spielplatz eingerichtet. Bekannt ist ja, daß man eine große Halle dem Mannheimer Volksdienst zur Verfügung gestellt hat, der hier in einer Stärke von etwa 600 Mann stationiert ist.

Bei unserem Rundgang hatten wir gleichzeitig Gelegenheit, die guteingerichtete

Werkstätte zur beruflichen Weiterbildung

zu besichtigen, die von der Firma dem Arbeitsamt zur Unterbringung arbeitsloser Schlosser, Dreher usw., ferner zur ersten Ausbildung von Jugendlichen, die noch keine Lehrstelle besitzen, bereitgestellt wurde. Aus Materialien, die von verschiedenen Mannheimer Firmen, vornehmlich aber von Daimler-Benz abgegeben werden, stellen die Arbeiter hier unter sachkundiger Leitung Gegenstände der verschiedensten Art her, die alle von großem handwerklichen Können und zum Teil auch von besonderer Kunstfertigkeit zeugen. Besonders erwähnenswert ist dabei die Ornamentenspenglerei, ein aussterbendes Handwerk, das hier eine besondere Pflegestätte findet. In Anerkennung der großen Leistungen, die hier gezeitigt werden, verwendet die Firma für freiwerdende Arbeitsplätze mit Vorliebe Arbeiter aus dieser kleinen Musterwerkstätte.

Am Nachmittag konnte man noch einer schlichten

Schiller-Gedenkfeier

beiwohnen, die von der Werkleitung im großen Frühstücksraum veranstaltet wurde. Nach der einleitenden „Titus"-Ouvertüre hielt dort Vertrauensratsobmann Kuhnert eine kleine Ansprache an die versammelten Werksangehörigen. Herr Fischer-Bernauer rezitierte anschließend „Die Glocke", „Die Bürgschaft" und andere Gedichte Schillers, während die Werkkapelle für die musikalische Umrahmung der Feier sorgte.

So schied man mit den besten Eindrücken von dem Werk, in dem Führung und Gefolgschaft zu einer Werksgemeinschaft verbunden sind, die allein das erreicht, was der Führer immer wieder in den Vordergrund seines Kampfes stellte:

das Wohl des deutschen Arbeiters!

Vortrag oder Kaffeeklatsch?

Eine „Handlesekünstlerin" hielt hier einen Vortrag über ihre Kunst. Die Veranstaltung war außerordentlich gut besucht. Ein Herr stand aber mitten im Vortrag auf und ging davon. Dieser Herr war ich. Dann waren da noch verschiedene Leute, die von dieser üblen Klatscherei auch genug hatten, aber nicht den Mut aufbrachten, ihren Rücken dem langen Speer der Dame auszusetzen. Der Speer war zwar nur ein Bambusrohr, mit dem die stattliche Dame zauberhaft nichtssagende Kreise in der Luft beschrieb, wo wir alle doch brennend darauf warteten, daß sie mit ihrem Speer einmal jene Linien auf den an die Leinwand projizierten Handbildern zeigen würde, die mit ihren phantasievollen Erzählungen irgendwie in Zusammenhang standen. Dies war aber leider nur höchst selten der Fall. Dazwischen, in diesem 95prozentigen Dazwischen, bekamen wir zu hören von der redlichen Absicht, nächstes Jahr zusammen mit einer anderen Kapazität der Chirologie ein Buch herauszugeben (das wir bestimmt nie lesen werden); wir staunten zuerst höflich über den geheilten Pneumathorax-fall aus ihrem Bekanntenkreis; wir waren freundlich entzückt über das Geschichtchen von jenem Kind eines Heilpraktikers, das den famosen Ausspruch tat: „Xyz" (ich meine, ich möchte ihn nicht wiederholen, da er zu rührend ist), und so weiter über Ehebrüche und Seitensprünge und Versöhnungen, bis man sich in der Redaktion des Magazins „Schauderhaft wahre Geschichten" wähnte. Aber so etwas geht doch nicht an, liebe Dame! Wenn Sie in Ihrer einführenden Betrachtung über Handlesekunst, die Sie geläufig von einem Blatt Papier ablesen, jeden einigermaßen gebildeten Hörer in die Grube der Enttäuschungen gestoßen haben, dann sollten Sie wenigstens im praktischen Teil Besseres bieten. Man hätte Ihnen vielleicht die Aussprache „Paracelsius" noch verziehen (obwohl der große Theophrastus Bombastus gewußt haben wird, warum er sich Paracelsus schrieb), selbst den Hokus-Pokus (tatsächlich wie Lock- in Lockvogel ausgesprochen) hätten wir noch hingenommen, und wegen manch anderer sprachlichen Unzulänglichkeit wäre uns die Galle auch nicht ins Blut gestürzt. Aber die praktischen Kenntnisse in der Handlesekunst, die Sie uns nachher vermitteln sollten, findet jedermann viel klarer und sauberer dargestellt in jeder 30-Pfennig-Broschüre über dieses Gebiet.

Man wird die Wissenschaft des Handlesens immer mit einem Augenzwinkern erwähnen, solange sie noch in den Händen rücksichtsloser Vortragskünstlerinnen ruht, die wahrscheinlich keine Handlinien so gut kennen, wie jene, die durch das wiederholte unnütze Bezahlen von Eintrittsgeldern in den Händen ihrer Opfer entstehen. Wird die betr. Vortragskünstlerin aus ihrem Erlös einige braune Lappen dem Winterhilfswerk spenden, um der Gefahr zu entgehen, eines schönen Tages von einem besser unterrichteten Publikum graziös gelyncht zu werden?

C. WK.

Zwangsorganisation im Gaststättengewerbe

Anordnung über das Meldeverfahren bei der Wirtschaftsgruppe der Gaststätten- und Beherbergungsgewerbe (REV)

Auf Grund der Ziffer 2 der Anordnung des Herrn Reichswirtschaftsministers vom 18. September 1934, betreffend Anmeldung zur Wirtschaftsgruppe Gaststätten- und Beherbergungsgewerbe (Reichseinheitsverband des deutschen Gaststätten- und Beherbergungsgewerbe) wird folgendes bestimmt:

Der Wirtschaftsgruppe werden alle Unternehmer und Unternehmungen (natürliche und juristische Personen) angeschlossen, die Schank- oder Gastwirtschaft oder beides gemeinsam betreiben.

Schankwirtschaft liegt vor, wenn ohne Rücksicht auf die Betriebsform Speisen oder Getränke zum sofortigen Verzehr an Ort und Stelle gewerbsmäßig abgegeben werden.

Gastwirtschaft liegt vor, wenn ohne Rücksicht auf die Betriebsform Zimmer oder Betten zur vorübergehenden Beherbergung von Fremden gewerbsmäßig vermietet werden.

Gast- oder Schankgewerbe ist eine solche Tätigkeit auch dann, wenn sie neben einem anderen Gewerbe (z. B. Industrie, Einzelhandel, ambulantes Gewerbe) ausgeübt wird.

1. Meldepflicht

Meldepflichtig sind daher:

Alle konzessionspflichtigen Gast- und Schankwirtschaften; Beherbergungsbetriebe jeder Art, einschließlich der nicht konzessionierten Fremdenpensionen und Fremdenheime; Bahnhofswirtschaften, Speisewagenbetriebe; Speisewirtschaften jeder Art; Kantinenbetriebe, auch soweit sie nicht konzessionspflichtig sind.

Der Meldepflicht unterliegen nicht:

Die im § 27 Abs. 1 des GaG vom 28. 4. 1930 (RGBl I, S. 146) und dem Gesetz zur Aenderung des Gaststättengesetzes vom 9. Oktober 1934 (RGBl. I, S. 113) von der Erlaubnispflicht ausgenommenen Betriebe, mit Ausnahme der Bahnhofswirtschaften und der Speisewagenbetriebe.

Unternehmer und Unternehmungen des Gaststätten- und Beherbergungsgewerbes, die Einzelmitglieder des Reichseinheitsverbandes sind, sind von der Meldepflicht befreit.

2. Meldeverfahren

1. Die Meldepflicht gemäß Abschnitt 1 wird durch Anmeldung bei den aus dem Meldestellenverzeichnis ersichtlichen Meldestellen erfüllt. Zur Anmeldung ist das bei den Meldestellen kostenlos erhältliche Meldeformular zu benutzen.

Die Meldestellen können nach Bedarf Melde-Nebenstellen errichten, die in einem Melde-Nebenstellenverzeichnis von ihnen bekannt gegeben werden.

2. Die Meldefrist läuft vom 25. Oktober 1934 bis zum 30. November 1934. Die Anmeldungen sind innerhalb der vorbezeichneten Frist zu bewirken. Jeder meldepflichtige Betrieb ist nur einmal anzumelden.

3. Meldegebühr

1. Bei der Meldung ist von jedem meldepflichtigen Betriebe eine einmalige Meldegebühr in Höhe von 2 RM. zu entrichten.

2. Ueber die ordnungsgemäß erfolgte Anmeldung und Entrichtung der Meldegebühr erhält der Meldepflichtige für jeden meldepflichtigen Betrieb eine Quittung.

4. Verschiedenes

1. Die Mitgliedschaft bei der Wirtschaftsgruppe Gaststätten- und Beherbergungsgewerbe ist durch die Anordnung des Herrn Reichswirtschaftsministers vom 18. September 1934 gemäß Zimmer 2 und 3 auch dann begründet, wenn keine Meldung erfolgt. Bei allen Mitgliedschaftspflichtigen entsteht die Beitragspflicht ab 1. Oktober 1934. Andererseits entstehen Betrieben, die sich vorsorglich anmelden, ohne dazu verpflichtet zu sein, dadurch keinerlei Verpflichtungen. In Zweifelsfällen wird daher dringend eine vorsorgliche Meldung empfohlen.

2. Die Angaben des Meldeformulars dienen lediglich statistischen Zwecken zur Organisation der Wirtschaftsgruppe Gaststätten- und Beherbergungsgewerbe.

Der Führer der Wirtschaftsgruppe Gaststätten- und Beherbergungsgewerbe:
J. A.: gez.: Goerke.

In Mannheim

sind nach dem Muster der PO Ortsgruppen-Melde-Nebenstellen eingerichtet und die meldepflichtigen Betriebe haben sich nur bei ihrer zuständigen Melde-Nebenstelle anzumelden:

Verzeichnis
sämtlicher Melde-Nebenstellenleiter der Ortsgruppenverwaltung Mannheim

1. Friedrichspark: Phil. Keller, C 3, 20; 2. Rheinlor: Johann Schmidt, K 2, 18; 3. Strohmarkt: Paul Büttner, N 4, 17; 4. Deutsches Eck: Willi Edelmann, S 3, 7a; 5. Jungbusch: Christian Weller, Dalbergstraße 3; 6. Humboldt: Friedrich Scharer, Meßplatz 2; 7. Neckarstadt-Ost: Heinrich Bode, Käfertalerstr. 33; 8. Schwetzingerstadt: Friedrich Heilmann, Gabelsbergerstraße 7; 9. Oststadt: Wilhelm Mergenthaler, Seckenheimerstr. 126; 10. Lindenhof: P. H. Ecker, Gontardplatz 1; 11. Neckarau: Georg Büdler, Rheingoldstr. 31; 12. Rheinau: Michael Pfister, Relaisstraße 56; 13. Friedrichsfeld: Josef Seßler, Waldheimerstr. 4; 14. Seckenheim: Otto Zürn, Hauptstraße 114; 15. Feudenheim: Friedrich Opfermann, Talstr. 40; 16. Wallstadt: Josef Rudolf, Römerstr. 28; 17. Käfertal: Willi Adler, Rollbühlstr. 2—4; 18. Waldhof: Hans Brückl, Oppauerstr. 9; 19. Sandhofen: Joh. Tob. Schenkel, Kriegerstr. 25; 20. Altlußheim: Karl Stanger, Hauptstr. 57; 21. Neulußheim: Peter Jung, „zum Bahnhof"; 22. Edingen: Peter Schwarz, Hauptstr. 68; 23. Neckarhausen: Josef Kraus, Hauptstr. 62; 24. Ilvesheim: Georg Lohwinkel, Kirchenstr. 116; 25. Ladenburg: Sebastian Hauck, Luisenstr. 55.

Theater in der Fabrikhalle

Arbeitsdienst spielt für eine Belegschaft das chorische Spiel „Soldaten der Scholle"

Links: Eine Szene aus dem uraufgeführten chorischen Spiel „Soldaten der Scholle" von Feldmeister Müller-Schnick. In der ersten Reihe der Zuschauer erkennt man den Leiter der NS-Kulturgemeinde, Dr. Stang, Betriebsführer Speck und den Stabsleiter der PO, Dr. Ley (von links nach rechts). — Rechts: Und Kopf an Kopf drängt sich in der Fabrikhalle der Angestellte neben dem Arbeiter, die Kontoristin neben der Fabrikarbeiterin zum gemeinsamen Erleben des völlig Neuen.

MARCHIVUM

Der Bezirksrat hat es nicht leicht

Steuerprozesse — Räumungsprobleme — Erhaltung des Landhausvierkels

Im Mittelpunkt der gestrigen Bezirksratssitzung standen drei Fälle, die eine Entscheidung nicht leicht werden ließen, denn es galt, Entscheidungen zwischen Parteien zufällen, die alle im Recht zu sein glaubten.

Ein Steuerprozeß

wegen eines Hauses in den D-Quadraten schwebt schon geraume Zeit und es war nicht das erstemal, daß die Parteien vor dem Bezirksrat erschienen, der in diesem Falle als Verwaltungsgericht zu fungieren hatte. Ein Möbelhändler, der das Haus im Jahre 1919 erworben und umgebaut hatte, klagte gegen die Stadtverwaltung Mannheim wegen der Höhe der festgesetzten Gebäudesondersteuer. Er berief sich auf verschiedene Paragraphen und machte geltend, daß es sich bei dem Umbau um wesentliche Aenderungen gehandelt habe, und daß der Verwendungszweck ein anderer geworden sei. Nachdem umfangreiche Erhebungen getroffen worden waren, erinnerte vor Eintritt in die Beweisaufnahme der Landrat, der den Fall bearbeitete, an den von der Stadt schon einmal gemachten Vergleichsvorschlag, der eine zehnprozentige Ermäßigung der Gebäudesondersteuer vorsah. Hiervon wollte die klagende Partei nichts wissen und so wurden die Einzelheiten aufgerollt und als Zeuge der Bauunternehmer vernommen, der seinerzeit die Bauarbeiten ausgeführt hatte. Vom Keller bis zum Dachboden sprach man jede Kleinigkeit durch und nach Lage der Dinge fühlte sich der Sachbearbeiter nochmals verpflichtet, eine Annahme des Vergleichsvorschlags anzuraten. Man schenkte dieser leisen Mahnung kein Gehör und verlangte noch die Einvernahme des ebenfalls geladenen Sachverständigen, der klipp und klar erklärte, daß die Umbauarbeiten nicht so umfangreich gewesen seien, daß eine Freistellung von der Gebäudesondersteuer in Frage kommen könne. Das Urteil fiel dann entsprechend aus: die Klage wurde abgewiesen, da das Gericht der Ueberzeugung war, daß grundlegende Veränderungen nicht vorgenommen wurden, daß nach dem Umbau eine andere Verwendbarkeit nicht eingetreten ist und daß man auch nicht mehr Raum geschaffen hat. Damit fielen die Voraussetzungen die eine Freistellung von der Gebäudesondersteuer bedingen, weg.

Eine Wohnungsräumung

war nicht ganz so schwierig zu behandeln. Ein Mann, der in dem Schuttloch beim Lungenspital an der Hochuferstraße wohnte, sollte sein „Haus" räumen, da es nicht zum dauernden Aufenthalt von Menschen geschaffen war. Außerdem mußte das ganze Schuttloch gesäubert werden, denn man stand vor der Inangriffnahme umfangreicher Geländearbeiten in der dortigen Gegend. Obgleich man dem Mann eine Wohnung in den Benzbaracken an der unteren Riedstraße anbot, zog er doch nicht aus und man mußte ihm erst mit Zwangsräumung drohen, ehe er seinen Fall in Form einer Beschwerde vor den Bezirksrat brachte. Hier trug er die Bitte vor, bis zum 1. April wohnen bleiben zu dürfen, da er noch Schulden auf das Haus habe, die er erst abtragen wolle. Der Bezirksrat hatte Nachsicht und verlegte den Räumungstermin von 1. Dezember auf 1. April, um dem Mann den Umzug in den Wintermonaten zu ersparen. Es wurde aber ausdrücklich festgestellt, daß ein Zwangsvollzug einsetzen wird und daß eine Strafe nicht ausbleibt, wenn die Einhaltung des Termins nicht erfolgt.

Das Landhausviertel der Oststadt

führte zu einer längeren Rede eines Rechtsanwaltes, der von einem Oststadtproblem sprach und unter reichlicher Zitierung des Satzes „Gemeinnutz geht vor Eigennutz" klarzumachen versuchte, daß die Bestimmung der Mannheimer Bauordnung über das Landhausviertel nicht mehr ganz dem neuen Zeitgeist entsprechen würde und daß man im Interesse der Allgemeinheit Ausnahmen zugestehen müsse. Nach der Bauordnung dürfen im Landhausviertel keine Gewerbebetriebe sein und die Villenbesitzer wehren sich gegen alle Versuche, die Bestimmungen zu durchbrechen, da sonst der Grund und Boden des Vierteils erheblich an Wert verliert, selbst wenn sie über die auftretenden Belästigungen hinwegsehen wollten. In dem vorliegenden Streitfall dreht es sich darum, daß einem Spediteur, der in einer leerstehenden größeren Remise, die zu einer ebenfalls nicht mehr bewohnten Villa gehört, die Unterstellung seiner Fahrzeuge und seiner Pferde versagt werden soll. Eine Stunde lang redete der Rechtsanwalt, um die Bezirksräte davon zu überzeugen, daß die bisherigen Anschauungen nicht mehr in die heutige Zeit passen und daß man etwas Vernünftiges unternehmen solle, statt die Villen leerstehen zu lassen. Der Bezirksrat war aber nicht so leicht zu überzeugen und er wird jetzt erst eine Ortsbesichtigung vornehmen, ehe er über den Streitfall entscheidet, über den dann zu gegebener Zeit noch etwas zu sagen sein wird.

Verschiedene Genehmigungen des Bezirksrats

Konzessionen:

Konzessionen erhielten: Mannheimer Liedertafel die Bestellung von Ludwig Kerschensteiner als Stellvertreter des Vereinsvorstandes für den Wirtschaftsbetrieb im Vereinshaus K 2, 32; Kaninchen- und Geflügelzuchtverein „Fortschritt" die Bestellung von Jakob Brutscher als Stellvertreter des Vereinsvorstandes für den Wirtschaftsbetrieb im Vereinshaus Käfertaler Straße 262; Otto Bräu für den Kleinhandel mit Flaschenbier im Hause Lenaustraße 14; Katharina Hagmaier für den Kleinhandel mit Branntwein im Hause Donnersbergstraße 9, und Maria Wickert für die Wirtschaft „Zum Posthorn", T 4, 17.

Die Fristverlängerung der Genehmigung zur Durchführung der Entwässerung des Baugebietes im „Vorderen Riemen" auf der Gemarkung Mannheim-Rheinau wurde der Stadt Mannheim genehmigt, nachdem die festgelegte fünfjährige Frist abgelaufen ist und die für das Gebiet in Frage kommende Bewohnerzahl von 3000 noch um tausend hinter der Grenzziffer zurückbleibt.

Das Gesuch der Firma Hugo Stinnes G. m. b. H. um bau- und gewerbepolizeiliche Genehmigung zum Neubau einer Fabrikanlage zur Herstellung chemisch-technischer Erzeugnisse auf dem Anwesen Ruhrortstraße 47/49 wurde genehmigt.

Ebenfalls seine Zustimmung gab der Bezirksrat zu der durch den Abruch der Mannheimer Gummifabrik notwendigen neuen Feststellung der Bau- und Straßenfluchten zwischen Schwetzinger-, Traitteur-, Rheinhäuser- und Kleinfeldstraße. Bekanntlich werden auf dem Block an Stelle der Fabrik zwei Wohnblocks erstellt, die durch eine Grünfläche eine Trennung erfahren.

Die Erhebung einer einmaligen Umlage der Verbandsabdeckerei Ladenburg für das Rechnungsjahr 1934/35 wurde gutgeheißen, nachdem auch die beteiligten Gemeinden ihr Einverständnis gegeben hatten.

Aufwärts heißt die Parole!

Auch im Oktober günstige Entwicklung des Arbeitseinsatzes für Angestellte

Die Stellenvermittlung der Reichsberufsgruppen der Angestellten in der DAF stellt auf Grund der ihr aus dem ganzen Reich vorliegenden Berichte ihrer Geschäftsstellen fest, daß die günstige Entwicklung des Arbeitseinsatzes für Angestellte auch im Oktober angehalten hat. Der Bewerberzugang ist gegenüber dem Vormonat zurückgegangen. Unter den Neuzugängen befinden sich beachtlich viel Bewerber in ungekündigter Stellung, die, durch die gebesserte Wirtschaftslage ermunt.ert, einen Stellenwechsel vorzunehmen beabsichtigen. Das Vermittlungsergebnis erreicht die Höhe des Vormonats. In der altersmäßigen Gliederung der Vermittlungen zeigt sich deutlich die Auswirkung der Anordnung des Herrn Präsidenten der Reichsanstalt für Arbeitsvermittlung und Arbeitslosenversicherung über den Arbeitsplatztausch. Der größte Teil der Vermittlungen entfällt auf die Altersklassen über 25 Jahre.

Die Berufsfachberatung und Lehrstellenvermittlung der Reichsberufsgruppen in der DAF hat bereits im ganzen Reiche eingesetzt. Die bis jetzt vorliegenden Berichte und Ergebnisse lassen auch auf diesem Gebiete eine günstige Entwicklung erwarten. Starke Nachfrage nach qualifizierten Kräften herrscht, branchenmäßig betrachtet, in der Eisen und Metall verarbeitenden Industrie, in der chemischen Industrie, im Baugewerbe, im Groß- und vor allen Dingen im gesamten Einzelhandel, Banken, Sparkassen und Versicherungen haben ebenfalls gesteigerten Bedarf an guten Kräften.

Die Kaufmannsgehilfen-Stellenvermittlung hatte in der Hauptsache Aufträge aus dem Lebensmittel-, Eisen- und Textilwaren-Einzelhandel vorliegen. Jüngere Verkäufer mit guten Dekorationskenntnissen sind sehr gesucht. Erfreulicherweise kann berichtet werden, daß in vielen Fällen schon jetzt Aushilfskräfte für das Weihnachtsgeschäft verlangt und eingestellt werden. An guten Dekorateuren besteht mancherorts bereits Mangel. Weiter sind gesucht Bank- und Versicherungsfachleute. Aber auch für Buchhalter und Korrespondenten bestand gebesserte Einsatzmöglichkeit.

Die Techniker-Vermittlung hatte größere Aufträge für Tiefbau- und Maschinenbautechniker vorliegen. Von einzelnen Katasterämtern wurden Kataster- und Hilfstechniker angefordert, für die zum Teil geeignete Bewerber nicht mehr vorhanden waren. Im übrigen litt die Arbeitseinsatzmöglichkeit für Techniker an dem fühlbar werdenden Mangel an Spezialkonstrukteuren für die verschiedenen neuzeitlichen maschinellen Bauaufträge.

In der Werkmeister-Vermittlung war die Nachfrage nach Betonpolieren, Schachtmeistern, Lot-Führern und Baggerführern sehr lebhaft. Die Anforderungen, die an die Bewerber gestellt werden, sind teilweise sehr hoch.

In der Behördenangestellten-Vermittlung lagen von verschiedenen Behörden Anforderungen vor. Gesucht werden nach wie vor geprüfte Sparkassenangestellte. Neben Rechtsanwalts-Angestellten konnte eine Reihe von Vermittlungen zu Organisationen erzielt werden.

Die Stellenvermittlung für seemännische Angestellte zeigte eine gleichbleibende Tendenz gegenüber dem Vormonat.

Auch bei den weiblichen Angestellten hat die günstige Entwicklung des Arbeitseinsatzes angehalten. Es wird bereits ein Mangel an tüchtigen Stenotypistinnen gemeldet. Geringe Nachfrage bestand nach Buchhalterinnen, Telefonistinnen, Expedientinnen. Auffallend ist der Mangel an tüchtigen Verkäuferinnen, besonders für Konfektion, Stoffe und Wäsche.

An ärztlichen Helferinnen besteht noch immer ein Ueberangebot.

Zahntechnikerinnen sind weiterhin knapp. Die offenen Stellen für Angestellte in Haus, Garten und Land sind sowohl für die ländlichen wie die städtischen Berufe zahlenmäßig zurückgegangen. Das ist eine Erscheinung, die regelmäßig vor Weihnachten beobachtet wird.

Bei den Kindergärtnerinnen macht sich die Schließung der sommerlichen Kindererholungsheime bemerkbar. Trotzdem kann die Gesamtlage als befriedigend angesehen werden. Starke Nachfrage besteht nach Gesundheitsfürsorgerinnen.

Schneeschuhe in Personenwagenabteilen

Reichsbahnamtlich wird mitgeteilt: Für den bevorstehenden Winterverkehr wird über das Mitnehmen von Schneeschuhen in die Personenwagenabteile folgendes angeordnet: 1. Das Mitnehmen der Schneeschuhe in Schlaf- und Liegewagen ist allgemein ausgeschlossen. 2. Zur Verbesserung der Unterbringung von Schneeschuhen werden in den Seitengängen der D-Zugwagen und in Vorräumen der neuen Eilzugwagen, die für den Wintersportverkehr hauptsächlich in Frage kommen, besondere Einrichtungen eingebaut werden. Bis dahin (näherer Zeitpunkt wird noch bekanntgegeben) ist zunächst das Mitnehmen von Schneeschuhen in Abteile erster und zweiter Klasse der D- und Eilzüge nicht gestattet. 3. Zugelassen ist das Mitnehmen von Schneeschuhen nur in die Abteile zweiter Klasse der Personenzüge und entsprechend den zurzeit geltenden Tarifbestimmungen in die dritte Wagenklasse aller Züge.

Bäuerliche Anlieger-Siedlung

Die bäuerliche Anlieger-Siedlung auf der Teilmarkung Straßenheim ist jetzt im wesentlichen abgeschlossen worden. Das Siedlungsgelände, rund 100 Hektar, das von der badischen Domänenverwaltung zur Verfügung gestellt worden war, ist endgültig zugeteilt, wobei insgesamt 66 Landwirte berücksichtigt werden konnten. Die Siedler werden voraussichtlich noch im Laufe dieses Monats ihr Land antreten. Die großzügige Maßnahme der badischen Domänenverwaltung hat den besonders in den Vororten spürbaren Mangel an Ackerland wenigstens zum Teil beseitigt.

Wieder großer Erfolg des Obstverkaufs

Die Landesbauernschaft Baden, die zu ihrem zweiten Obstverkauf nach Mannheim wiederum 500 Zentner Obst geschickt hatte, durfte erneut einen großen Erfolg buchen, denn der Andrang am gestrigen Vormittag im Kolpinghaus war so stark, daß bis um 12 Uhr schon nahezu 400 Zentner Aepfel und Birnen verkauft waren. Auch am Nachmittag ging das Verkaufsgeschäft sehr flott. Abends waren nur noch geringe Restbestände übrig, so daß die Auswahl am heutigen Verkaufstag nicht mehr sehr groß gewesen wäre, wenn man nicht die Möglichkeit gehabt hätte, im letzten Augenblick noch eine Sendung mit über 50 Zentner nach Mannheim zu leiten, die gestern abend noch eingetroffen ist und heute früh zum Verkauf steht. Ob der vielfach angeregte Weihnachtsverkauf stattfinden kann, ist noch unsicher, doch wird man bei der Landesbauernschaft alles tun, um den Wünschen der Mannheimer Käufer nachzukommen.

Riesendickrübe. Eine Riesendickrübe im Gewicht von 22 Pfund hat ein Landwirt auf der Käfertaler Gemarkung geerntet. Dieses seltene Exemplar wollte er der Oeffentlichkeit aber nicht vorenthalten und so stellte er es in dem Schaufenster eines Käfertaler Geschäftes aus. Um allen Weiterungen vorzubeugen, wollen wir jetzt schon sagen, daß wir auf der Schriftleitung keine Sammlung der allergrößten Dickrüben anzulegen wünschen, wie wir dies im Sommer bei den Riesentomaten tun mußten.

Erdbeerenernte im November. Daß man jetzt noch allerlei Früchte ernten kann, die man sonst im Frühling und Sommer erntet, ist hinreichend bekannt. Man hat von den Heidelbeeren gehört, die auf den Bergen des Odenwaldes zum zweiten Male Früchte getragen haben, hat von vielen anderen Seltenheiten vernommen und weiß, daß hin und wieder im Oktober einzelne reife Erdbeeren gepflückt werden konnten. Eine Seltenheit bleibt es aber doch, daß in einem Neckarauer Garten in den ersten Novembertagen gleich zwei Pfund Erdbeeren gepflückt wurden, die durchweg ausgereift und schöne Früchte waren. Diese Erdbeeren stammten von Stöcken, die von Mai bis November ununterbrochen geblüht haben und Früchte trugen.

Achtung! U-Bootsfahrer! Am Sonntag, 4. November, wurde in Schwetzingen im Restaurant „Alte Pfalz" eine Ortsgruppe der Unterseeboots-Kameradschaft E. V., deren Hauptsitz in Kiel ist, ins Leben gerufen. Alle ehemaligen U-Bootsfahrer von Mannheim, Ludwigshafen, Heidelberg, Schwetzingen, Weinheim und deren Umgebung werden gebeten, ihre Anschrift dem Ortsgruppenführer Emil Feiler, Mannheim-Neckarau, Rathausstraße 7, mitzuteilen, der gern nähere Auskunft erteilt.

Aus Ludwigshafen

Uebermütige Burschen verurteilt. Der 34jährige Peter Böchert und die beiden 26- und 24jährigen Brüder Kaspar und Konrad Glück hatten in angetrunkenem Zustand ohne jede Veranlassung im Stadtteil Nord am hellen Tag ein fahrendes Fuhrwerk angehalten und den Fuhrmann, als er sie aufforderte, ihn weiterfahren zu lassen, schwer mißhandelt. Kaspar Glück, der schon verschiedentlich wegen Körperverletzung erheblich vorbestraft ist, erhielt vom Schöffengericht Ludwigshafen eine Gefängnisstrafe von sieben Monaten, die beiden anderen je zwei Monate.

Nimm doch Vim –
VIM schont die Hände!

„... ein Scheuermittel zum Reinigen arg verschmutzter und verschmierter Hände zu nehmen ist eine gute Idee. Aber — es muß sich dazu auch eignen. Drum mach's wie wir in der Fabrik — nimm VIM."

Denn Vim ist so fein, daß es die Haut nicht angreift, und so putzkräftig, daß auch der ärgste Schmutz im Nu weggeht. Vim besteht ja nicht nur aus feinen Mineralien, sondern auch aus einer schmutzlösenden Substanz. So erklärt sich seine doppelte Wirkung: der Schmutz wird aufgeweicht und dann durch leichtes Reiben völlig entfernt. Vim kratzt nie. Vim ist gleich gut für feines und für grobes Putzen.

Grobes Scheuermittel feucht, 40 mal vergrößert. Die spitzigen und groben Mineralsplitter verursachen Kratzer.

VIM feucht, 40 mal vergrößert. Schmutzlösende Substanz umhüllt die feinen Mineralteilchen. Vim kratzt nicht.

VIM DOPPELT WIRKSAM Putzt Feines und Grobes

V 106-222 SUNLICHT GES. A. G. MANNHEIM-BERLIN

Wirtschafts-Rundschau

Eine argentinische Anregung:

Wirtschaftliche Zusammenarbeit mit Deutschland

Durchführung des argentinischen Aufbauplanes mit Hilfe deutsch-argentinischer Industrie-Unternehmungen
Trotz Devisenknappheit große Mögl[illegible]keiten

Im Anschluß an die beiden Artikel „Deutschland — Argentinien" im „Wirtschaftspolitischen Dienst" vom 31. Oktober und 1. November wird uns von prominenter argentinischer Seite ein Vorschlag unterbreitet, um die wirtschaftliche Zusammenarbeit zwischen den beiden Ländern trotz der hüben wie drüben bestehenden Devisen-Schwierigkeiten in Fluß zu bringen:

Der Vorschlag geht aus von der Tatsache, daß mit dem vor kurzem in Argentinien angenommenen Getreide-Gesetz (Ley de Granos) ein sich über längere Jahre erstreckender gigantischer Bauplan verbunden ist, der unter anderem die Errichtung von Silos, und Elevatoren, von Eisenbahnen, Straßen usw. vorsieht und der deutschen Bauindustrie auf Jahre hinaus größte Betätigungsmöglichkeiten gewähren könnte.

Selbstverständlich steht die deutsche Bauindustrie hierbei in schärfster Konkurrenz mit derjenigen anderer Länder, insbesondere der U.S.A. und Englands, die heute schon alle Minen springen lassen, um sich einen möglichst großen Anteil zu sichern. Die großen Trümpfe, die England und die U.S.A. hierbei in der Hand haben, sind finanzieller Art: gestützt auf ihre riesige Kapitalmacht sind die Gesellschaften dieser Länder in der Lage, weitgehende finanzielle Zugeständnisse zu machen, ja, unter Umständen die Bauten ganz auf Kredit liefern zu liefern. In unterrichteten argentinischen Kreisen behauptet man, daß insbesondere die Vereinigten Staaten, die ihre wirtschaftliche Betätigung künftighin in Südamerika zu konzentrieren beabsichtigen, ohne weiteres hierzu bereit seien.

Deutschland stellt gegenüber der finanziellen Macht der genannten Länder sicherlich keinen ebenbürtigen Konkurrenten dar; aber es vermag große Vorteile anderer Art ins Feld zu führen, deren geschickte Ausnützung nach Ansicht unserer Vertrauensleute der hochqualifizierten deutschen Bau- und Ingenieurkunst einen wesentlichen Teil der zu vergebenden Aufträge sichern wird:

In Argentinien bestehen nämlich eine größere Anzahl von Baugesellschaften, die als argentinische Tochtergesellschaften deutscher Stammhäuser anzusprechen sind, und deren Gesellschaftsanteile sich auch vollständig in den Händen der deutschen Stammhäuser befinden. Der Vorschlag der Argentinier geht nun dahin, daß man sich deutscherseits bereit erklärt, im Austausch gegen argentinische Landeserzeugnisse alle diejenigen Halb- und Fertigfabrikate zu liefern, die die Ausführung der an die deutsch-argentinischen Firmen erteilten Aufträge notwendig macht.

In Frage kommen beispielsweise alle möglichen Eisenarten (Stabeisen, Bandeisen, Träger), Motore, Waggen, Elevatoren und vieles anderes mehr.

Nach dem neuen deutsch-argentinischen Handelsabkommen können derartige Austauschverträge leichter als früher getätigt werden, da die Verrechnung sich jetzt innerhalb des durch das Abkommen gezogenen Rahmens ungestört vollzieht und nicht mehr wie bisher von Fall zu Fall abgeschlossen werden muß. Es liegt daher nur bei den Baufirmen, diese Möglichkeiten auszunützen und der argentinischen Regierung die Beschaffung der zur Durchführung der Bauten notwendigen Waren auf dem Wege des Austausches in Aussicht zu stellen.

Nach Ansicht unserer argentinischen Vertrauensmänner wird die argentinische Regierung auf diese Vorschläge gern eingehen, da sie auf diese Weise die Bauten durchzuführen vermag, ohne ihren äußerst knappen Devisenbestand anzugreifen, aber auch ohne sich weiterhin an England und Nordamerika zu verschulden. Das letztere aber ist für sie ein sehr maßgebender Gesichtspunkt angesichts der drückenden Auslandsverschuldung des Landes.

Aus der deutschen Kapitalnot kann so schließlich der deutschen Wirtschaft noch ein Vorteil erwachsen, da weder für England, noch für Amerika Austauschverträge in Frage kommen.

Auf ähnliche Weise wäre es übrigens auch möglich, eingefrorene deutsche Guthaben in Argentinien flüssig zu machen. Die Gewinne der erwähnten deutschen Baugesellschaften z. B. können infolge der argentinischen Devisendestimmungen nicht transferiert werden. Sehr wohl aber könnten die betreffenden Gesellschaften unter sachkundiger Beratung in Argentinien für Deutschland geeignete Waren aufkaufen, sie exportieren, und den Erlös an die deutschen Stammhäuser entrichten lassen.

Jedenfalls eröffnen sich für den Warenaustausch und die Zusammenarbeit zwischen Deutschland und Argentinien auf der Grundlage des neuen Abkommens jetzt Aussichten, die man nicht unbeachtet lassen sollte.

Ersatzkäufe und Neuanlagen von Produktionsmitteln.

In den vergangenen Krisenjahren war der Verschleiß des bestehenden Produktionsapparates nicht regelmäßig ersetzt worden. Es war somit ein beträchtlicher Ersatzbedarf an Maschinen und anderen Produktionsmitteln unbefriedigt geblieben. Die nationalsozialistische Regierung hat deshalb in das Arbeitsbeschaffungsprogramm Maßnahmen aufgenommen, die den Ersatz und die Neuanlage von Maschinen wesentlich erleichterte. So wurde es erreicht, daß die notwendigen Neuerungen in den einzelnen Betrieben nach Möglichkeit nachgeholt wurden und das Bild beweist, daß in diesem Jahre unter Berücksichtigung der bisher vorliegenden Aufträge bereits wieder ein Inlandsabsatz von Maschinen erreicht wird, der mehr als doppelt so groß ist, wie der Maschinenabsatz des Jahres 1932. Auch die neuesten steuerlichen Maßnahmen der Reichsregierung werden eine Steigerung des Maschinenverbrauchs im Inlande bewirken.

Deutschlands Maschinenverbrauch

Getreide

Rotterdam, 8. Nov. **Weizen** p. Nov. 3,22½; per Jan. 35: 3,42½; per März 35: 3,55; per Mai 35: 3,62½. **Mais** per Nov. 69½; per Jan. 35: 70¾; per März 35: 74¼; per Mai 35: 67.

Metalle

Amtl. Preisfestsetzung für Kupfer, Blei und Zink

Berlin, 8. Nov. **Kupfer**, Tendenz ruhig. Nov., Dez. 33,75 Br., 33,75 G.; Jan. 35: 33,75 nom. Brief, 33,75 G.; Febr., März 35: 35,5 G.; April, Mai, Juni 35: 36 G.; Juli, Aug., Sept. 35: 36,50 Geld; Okt. 35: 36,75 G. **Blei**, Tendenz ruhig. Nov., Dez. 14,50 Br., 14,50 G.; Jan. 35: 14,50 nom. Brief, 14,50 G.; Febr. 35: 14,75 G.; März, April, Mai, Juni, Juli, Aug., Sept., Okt. 35: 15 Geld. **Zink**, Tendenz ruhig. Nov., Dez. 17,50 Br., 17,50 Geld; Jan. 35: 17,50 nom. Br., 17,50 G.; Febr., März 35: 18,50 Br., 18 G.; April 35: 18,75 Br., 18 G.; Mai 35: 19 Br., 18,25 G.; Juni, Juli, Aug., Sept., Okt. 35: 19,25 Br., 18,25 Geld.

Londoner Metallbörse

London, 8. Nov, Amtl. Schluß. **Kupfer** (£ p. To.) Tendenz unregelmäßig. Standard p. Kasse 27¼—5/16; Standard 3 Monate 27 9/16—⅝; Standard Sett. Preis 27¼; Electrolyt 30½—31; best selected 29¼—31; Electrolytredbars 31. **Zinn** (£ p. To.) Tendenz stetig. Standard p. Kasse 228¾—½; Standard 3 Monate 228½—229; Standard Sett. Preis 228½; Straits 229¼. **Blei** (£ p. To.) Tendenz stetig, ausld. prompt offz. Preis 10¼; ausld. prompt inoffz. Preis 10¼—5/16; ausld. entf. Sicht. offz. Preis 10½; ausld. entf. Sicht. inoffz. Preis 10⅛—9/16; ausld. Sett. Preis 10¼. **Zink** (£ p. To.) Tendenz f. stetig, gewl. prompt offz. Preis 12 9/16; gewl. prompt inoffz. Preis 12⅝—9/16; gewl. entf. Sicht. offz. Preis 12 7/16; gewl. entf. Sicht. inoffz. Preis 12⅜—7/16; gewl. Sett. Preis 12½. **Antimon** (£ p. To.) Erzeugerpreis 54—55; chines. 44½—45.

Preisermäßigung für Zinkbleche

Berlin, 8. Nov. Der Zinkwalzwerksverband GmbH, Berlin, hat den Grundpreis für Zinkbleche mit Wirkung vom 8. 11. im Durchschnitt um 50 Pfg. für 100 Kilo ermäßigt.

Frankfurter Abendbörse

Die Abendbörse war sehr ruhig und ausgesprochen lustlos. Die Zurückhaltung hielt weitgehendst an, zumal besondere Anregungen nicht vorlagen und auch seitens der Kundschaft keine Orders eingetroffen waren. Die Kurse zeigten im allgemeinen wenig Veränderungen. Farbenindustrie eröffneten mit 158½ unverändert. Hapag gaben ¼ Prozent und Gesfürel ½ Prozent nach.

Am Rentenmarkt war das Geschäft ebenfalls sehr still bei gut behaupteten Kursen.

Stimmung: still.

Der Verlauf blieb farblos. Zu erwähnen sind Gebr. Junghans mit plus 1¼ Prozent und am Rentenmarkt Altbesitz mit plus ¼ Prozent. Im übrigen lagen die Kurse gegen Berlin etwa behauptet.

Nachbörse: IG Farben 158½, Altbesitz 109⅝.

U. a. notierten: Commerz 68¼, DD-Bank 71½, Dresdner 73, Reichsbank 141½, Buderus 84½, Harpener 106½, Stahlverein 38½, IG Chemie 161, Lahmeyer 117¼.

Amsterdamer Devisenkurse

Amsterdam, 8. Nov. Berlin 5946; London 741; Neuyork 148; Paris 974; Belgien 3455; Schweiz 4818; Italien 1265½; Madrid 2020; Oslo 3725; Kopenhagen 3310; Stockholm 3825. Privatdiskontsatz ⅝. Tägl. Geld ¼. 1 Monatsgeld: 1.

Züricher Devisenkurse

Zürich, 8. Nov. Paris 20,21½; London 15,36½; Neuyork 306⅜; Belgien 71,70; Italien 26,25; Spanien 41,87½; Holland 207,57½; Berlin 123,45; Stockholm 79,25; Oslo 77,25; Kopenhagen 68,60; Prag 12,82½. £ per 1 Monat 1; dto. per 3 Monate 2½. $ per 1 Monat ½; dto. per 3 Monate 1.

Pariser Devisen

Paris, 8. Nov. London 76,05; Neuyork 15,17½; Belgien 354½; Spanien 207½; Italien 130,05; Schweiz 494½; Kopenhagen 339; Holland 1036½; Prag 63,40; Rumänien 15,15; Berlin 610½.

Hauptschriftleiter:
Dr. Wilhelm Kattermann
Chef vom Dienst: Wilhelm Ratzel

Verantwortlich für Innen- und Außenpolitik: Dr. W. Kattermann; für Wirtschaftsrundschau: Wilh. Ratzel; für Kulturpolitik, Feuilleton und Beilagen: W. Körbel; für Kommunales und Bewegung: Hermann Walter; für Unpolitisches: Dr. Wilhelm Kicherer; für Lokales: Erwin Weffel; für Sport: Julius Etz; für den Umbruch: Max Hoß, sämtliche in Mannheim.

Berliner Schriftleitung: Hans Graf Reischach, Berlin SW 68, Charlottenstr. 15b. Nachdruck sämtl. Originalberichte verboten.

Sprechstunden der Schriftleitung: Täglich 16—17 Uhr (außer Samstag und Sonntag).

Verlagsdirektor:
Kurt Schönwitz, Mannheim

Hakenkreuzbanner-Verlag G.m.b.H., Sprechstunden der Verlagsdirektion: 10.30—12 Uhr (außer Samstag und Sonntag). Fernsprech-Nr. für Verlag u. Schriftleitung: 314 71, 204 86, 353 61/62. — Für den Anzeigenteil verantwortlich: Arnold Schmid, Mannheim.

Frühausgabe A Mannheim	19 808	
Frühausgabe A Schwetzingen	1 000	
Frühausgabe A Weinheim	1 000	= 21 808
Abendausgabe A	21 251	
Ausgabe B mit Anzeigen der Abendausgabe A Mannheim	13 836	
Ausgabe B Schwetzingen	2 566	
Ausgabe B Weinheim	1 733	
	39 386 D.-A.	= 19 693

Gesamt-D.-A. Oktober 1934 = 41 501

Druck: Schmalz & Laschinger, Abteilung Zeitungsdruck

Anordnungen der NSDAP

Anordnungen der Kreisleitung

Die Eintrittskarten zu der Totengedenkfeier müssen von den in Frage kommenden Ortsgruppen bis spätestens Freitag, 9. Nov., 12 Uhr, auf der NS-Kulturgemeinde, L 4, 15, abgerechnet sein.

Die Kreispropagandaleitung.

Pg. Hanns Valentin Manger wird mit sofortiger Wirkung mit der vorläufigen Leitung der NS-Kriegsopferversorgung Kreis Mannheim beauftragt.

Der Kreisleiter.

Achtung, Ortsgruppen des Stadtgebietes!

Es ist dringend erforderlich, daß sämtliche Ortsgruppen, die Eintrittskarten für die Totengedenkfeier erhalten haben, die nicht verkauften Karten am Freitagabend, spätestens 7 Uhr, an der Abendkasse des Rosengartens zurückgeben.

Die Kreispropagandaleitung.

PO

Neckarau. Anläßlich der Totengedenkfeier treten die pol. Leiter am 9. November, morgens 7 Uhr bzw. abends 19.30 Uhr im Hofe des Ortsgruppenheims an. Die Parteigenossenschaft versammelt sich abends an den bekannten Sammelplätzen.

Seckenheim. Am Freitag, 19.30 Uhr, Antreten im Hofe des Gasthauses „Zum Reichsadler" zwecks Teilnahme an der Totenehrung.

NS-Frauenschaft

Lindenhof. Freitag, 9. Nov., fällt der Heimabend aus. Meldungen der Zellenleiterinnen für den Gymnastikkurs bis Samstag, nachm. 4 Uhr.

Schwetzingervorstadt. Freitag, 9. Nov., fällt der Gymnastikkurs aus.

Oststadt. Freitag, 9. Nov., fällt der Gymnastikkurs aus.

Achtung, Ortsgruppenleiterinnen

Die Besprechung am Freitag, 9. Nov., findet nicht statt, sondern am Montag, 12. Nov., in der Handelskammer um 5 Uhr.

HJ

Feldscher vom Unterbann 1/171. Sämtliche Feldscher stehen Freitag, 9. Nov., um 11.30 Uhr, auf dem Ingenieurschulplatz in Uniform angetreten. Sanitätstaschen sind mitzubringen.

Gefolgschaft 2/1/171 steht Freitag, 9. Nov., um 11.30 Uhr, am Gockelsmarkt vor der Ingenieurschule.

BdM

Neckarstadt-Ost. Am Freitag Antreten zur gemeinsamen Gedenkfeier in Tracht um 20 Uhr an der Uhlandschule.

Oststadt. Sämtliche Mädels treten Freitag, den 9. Nov., vorm. 11.15 Uhr, in Uniform an der Heilig-Geist-Kirche an.

Feudenheim. Freitag, morgens 10.30 Uhr in Uniform antreten. Am gleichen Tag abends 19 Uhr am Schulplatz antreten. — Sonntagabend gehen wir zum Elternabend nach Ilvesheim. Antreten 18.45 Uhr in Uniform.

Schulung. Die Schaft-, Schar- und Gruppenführerinnen der Gruppen: Schwetzingerstadt, Oststadt, Sandhofen, Neckarau, Neckarstadt-Ost, Humboldt, Waldhof kommen am Montag, 20 Uhr, zur Schulung in die Reißvilla. Zur geordneten Durchführung der Schulung ist der Montag nach Möglichkeit für die Führerinnen freizuhalten.

BdMJ

Untergau 1/171 Mannheim. Am Freitag, 9. d. M., vorm. 11.30 Uhr, treten sämtliche Schar-, Schaft- und Gruppenführerinnen sowie Ringführerinnen mit Wimpeln in Uniform an der neuen Ortskrankenkasse bei der Adolf-Hitler-Brücke an.

Gruppe Oststadt. Sämtliche Jungmädels treten am Samstag, 10. Nov., 14.30 Uhr, in Kluft auf dem Gabelsbergerplatz an. 10 Pfg. mitbringen.

Lindenhof. Vorwärts. Samstag, 10. Nov., um 3 Uhr, treten sämtliche Mädels und Führerinnen in Uniform am Altersheim an. Ausweise mitbringen. — Samstag, 10. Nov., morgens 8.30 Uhr, treten die Mädels aus der Schaft von Else Götz am Altersheim an.

Gruppe Jungbusch. Sämtliche Mädels treten am Freitag, 19.30 Uhr, am K-5-Schulplatz in Uniform an.

Ring Ost-West. Die Gruppen Seckenheim, Neuostheim, Schwetzingerstadt und Oststadt treten am Samstag nachm. 2 Uhr am Platz der Heilig-Geist-Kirche (nicht an Gabelsbergerplatz) an. 10 Pfg. mitbringen.

Ring Mitte. Das Marionettentheater beginnt nicht um 8.30 Uhr, sondern um 10 Uhr in der Kunsthalle.

Ring Nord. Sämtliche Humboldtgruppen, die in das Marionettentheater gehen, treten erst nachm. um 2 Uhr an. Das Theater ist um 3 Uhr in der Kunsthalle.

Rheintor. Am Freitag, 9. Nov., treten sämtliche Mädels auf dem K-5-Schulplatz in Uniform an.

Deutsche Arbeitsfront

Die Mitglieder der Reichsbetriebsgemeinschaft Nahrung und Genuß, Kreisbetriebsgemeinschaft Mannheim, werden gebeten, sich an der großen Volksdörfer-Kundgebung am Montag, 12. Nov., 19 Uhr, im Nibelungensaal restlos zu beteiligen.

Kreisbetriebsgemeinschaft 8 Druck, Mannheim, P 4, 4/5

Pflichtversammlung der Handsetzer am Samstag, 10. Nov., 20 Uhr, im „Haus der Deutschen Arbeit" P 4, 4/6. Thema: „Die Photographie in der Drucksachenherstellung".

Pflichtversammlung der Stereotypeure am Sonntag, 11. Nov., vorm. 10 Uhr, im „Haus der Deutschen Arbeit", P 4, 5/6. Thema: „Ursache und Verhinderung des Platzens von Gießmaschinen-Kesseln".

Humboldt. Die Dienststunde der Betriebszellenobleute am kommenden Freitag fällt wegen der von der Parteileitung angeordneten Trauerfeierlichkeit aus.

Seckenheim. Am Freitag, 19.30 Uhr, Antreten aller Mitglieder vor dem DAF-Büro zwecks Teilnahme an der Totenehrung.

Am 9. November sind sämtliche Diensträume der Deutschen Arbeitsfront geschlossen. Diese Anordnung bezieht sich auch auf die einzelnen Ortsgruppen.

Kreiswaltung der DAF.

NS-Hago — Kreisamtsleitung Mannheim

Reichsbetriebsgemeinschaft 17 Handel und 18 Handwerk

Mitgliederversammlungen

in folgenden Ortsgruppen:

Samstag, 10. November:

Hockenheim: „Zum Löwen", 21.00 Uhr

Sonntag, 11. November:

Ketsch: „Zum Adler", 14.00 Uhr

Montag, 12. November:

Feudenheim: „Zum Schützenhaus", 20.30 Uhr
Walldorf: „Zum Pflug", 20.30 Uhr
Sandhofen: „Zum Pflug", 20.30 Uhr

Dienstag, 13. November:

Deutsches Eck: „Haus der Dt. Arbeit", 20.30 Uhr
Humboldt: „Zur Flora", 20.30 Uhr
Käfertal: „Zum Adler", 20.30 Uhr
Oststadt: „Gloria-Säle", 20.30 Uhr
Neckarau: „Zum Lamm", 20.00 Uhr
Neckarstadt-Ost: „Zum Turlacher Hof", 20.30 Uhr
Waldhof: „Zum Schützenhof", 20.30 Uhr
Schwetzingen: „Zum Bayr. Hof", 20.30 Uhr

Mittwoch, 14. November:

Friedrichspark, Strohmarkt: Ballhaus, 20.30 Uhr
Seckenheim: „Bad. Hof", 20.30 Uhr
Ladenburg: „Zum Stern", 20.00 Uhr
Plankstadt: „Zur Rose", 20.30 Uhr

Donnerstag, 15. November:

Rheinau: „Zum Bad. Hof", 20.30 Uhr
Brühl: Weinstube Zobeley, 20.30 Uhr
Neckarhausen: „Zum Adler", 20.30 Uhr
Jungbusch (Rheintor): Gesellschaftshaus, F 3, 13a, 20.30 Uhr.

Wegen der großen Wichtigkeit dieser Versammlungen ist vollzähliges Erscheinen notwendig.

Deutsche Angestelltenschaft

Berufsgemeinschaft der Büro- und Behördenangestellten. Samstag, 10. Nov., in L 3, 3, Beginn 17 Uhr: Lehrgang „Gutes Deutsch im Behördenverkehr".

Berufsgemeinschaft der Techniker. Arbeitsgemeinschaft „Der Dieselmotor". Der am 9. d. M. programmatisch festgelegte Vortrag des Bk. Ing. Zbielski „Der Dieselmotor und seine praktische Anwendung" wird der Totengedenkfeier wegen um 8 Tage verschoben und findet deshalb am 16. November in der Ingenieurschule statt.

NSKOB

Rheinau. Sämtliche Kameraden der NSKOB treten vollzählig am Freitag, 9. Nov., 19.30 Uhr, am Marktplatz Rheinau, womöglich in dunklem Anzug, an.

Rechtzeitig vorbeugen mit Ringulein
wohlschmeckend und nur 60 ₰ kostend
ist besser, als warten bis ein Übel da ist. – Der Herbst mit seinem nasskalten Wetter bedroht Ihre Gesundheit. – Schützen Sie sich ausreichend vor Ansteckung, Halsentzündung, Erkältung, Grippe.

MARCHIVUM

H.-B.-Sport

Badens Gauliga im Punktekampf

Als einziger süddeutscher Gau war der Gau Baden am vergangenen Sonntag spielfrei, so daß er, bedingt durch seine ohnehin schon recht unglückliche Terminliste, in der Anzahl der Spiele hinter sämtlichen anderen Gauen marschiert. Der kommende Sonntag sieht deshalb bis auf Mannheim 08 und den Freiburger Club sämtliche Mannschaften im Spiel um die so sehr begehrten Punkte.

Das Programm des 11. November lautet:

SV Waldhof — VfB Mühlburg
VfL Neckarau — Karlsruher FV
Phönix Karlsruhe — FC Pforzheim
Germania Karlsdorf — VfR Mannheim

Das bedeutsamste Treffen des Tages ist ohne Zweifel das des Meisters gegen die mit so großen Hoffnungen in diese Runde gehenden Mühlburger. So ganz im Stillen rechnet man nämlich nicht nur in der Residenz, sondern auch außerhalb derselben mit dem bekannten „großen Erwachen" dieser Mannschaft, die bis jetzt wirklich nicht das gehalten hat, was man sich ursprünglich von ihr versprach. Zunächst hat wohl der VfR auf eigenem Platze mit einem glücklichen Unentschieden dran glauben müssen, aber dann war es aus mit den Karlsruher Vorstädtern, bis sie kürzlich in Ludwigshafen bei einem Freundschaftsspiel die badische hohe Schule ritten und dem stolzen Südwest-Tabellenführer Phönix eine ganz gewaltige Schlappe beibrachten. Der ehemalige KFVler Müller hat sich auf halblinks in diesem Treffen ganz besonders ausgezeichnet. Er wird es auch sein, der sich am Sonntag ganz besonderer Bewachung durch die Waldhofhintermannschaft wird erfreuen dürfen, wogegen wieder der blau-schwarze Sturm in Dienert auf einen ganz vorzüglichen Verteidiger trifft, der nicht so einfach zu überwinden ist. Wir zweifeln keineswegs an einem Siege des Meisters, dieser muß jedoch erst sichergestellt sein, und wie das gemacht wird, haben uns die Neckarauer vorbildlich gezeigt, indem sie von Anfang an ganz gewaltig aufs Tempo drückten und schon in der ersten Halbzeit die Entscheidung suchten und sie auch zu ihren Gunsten fanden. Könnte Siffling für den Waldhofsturm freigemacht werden, würden wir nicht anstehen, mit einem Torunterschied von zwei bis drei Toren zugunsten des Meisters heute schon zu rechnen. Es wird aber auch so zu beiden Punkten reichen.

Der VfL Neckarau empfängt den Karlsruher Fußball-Verein und wird gut daran tun, dieses Treffen nicht auf die leichte Schulter zu nehmen. Die Karlsruher stellen heute eine vollkommen verjüngte Elf ins Feld, die sich zum Beispiel gegen Waldhof ganz hervorragend geschlagen hat. Es ist ja eine alte Fußballweisheit, daß junge Mannschaften in ihrer Unbefangenheit des öfteren zu allem fähig sind. Die kleinen Männer im Neckarauer Sturm müssen auf die Zähne beißen und dürfen nicht wie am vergangenen Sonntag gegen die Nürnberger die Hauptsache, nämlich das Schießen, vergessen. Wir merken einstweilen mal zehn Punkte und einen Platz in der Spitzengruppe am Sonntagabend für die Mannen von der Altriper Fähre vor.

Der VfR fährt ins sagenhafte Karlsdorf, um sich dort selbst zu überzeugen, was alles Wahrheit und Dichtung ist. Gleich dem KFV und Mannheim 08 haben die Karlsdorfer bis heute noch keinen Sieg zu verzeichnen, und in sechs Spielen vermochten sie nur zwei Tore zu schießen, diese aber genügten zu zwei Punkten, die selbstverständlich auf dem märchenhaften Karlsdorfer Platz errungen wurden. Dies zu beherzigen, ist die erste Aufgabe der Rasenspieler, an deren eindeutigem Siege wir keinesfalls zweifeln, zumal sich die Leute von den Brauereien im Auswärts-Punkteholen geradezu schon einen Namen gemacht haben.

Phönix Karlsruhe, die Mannschaft mit der eigenartigen Taktik, steht mit sieben Punkten bei sechs Spielen und einem Torverhältnis von 13:8 in diesen Zahlen fast das genaue Spiegelbild ihrer spielerischen Einstellung. Der Karlsruher Fußballprofessor hat aber am Sonntag nicht nur den 1. FC Pforzheim, sondern auch einen Max Breunig zum Widerpart, so daß er sich mit seiner ganz besonderen Strategie sehr wird vorsehen müssen, um nicht auf eigenem Gelände der Feldherrnkunst eines ebenso routinierten Führers unterliegen zu müssen. Wohl muß im Fußballsport auch mit geistigen Waffen der Kampf geführt werden, dieser darf aber nicht dazu führen, daß das ureigenste, das individuelle Spiel, des einzelnen Spielers erstickt und die Gesamtleistung der Mannschaft zum trockenen Schema herabgedrückt wird. In dieser Beziehung scheint der Phönix des Guten etwas zu viel zu tun. Wir sind deshalb geneigt auf Grund der bisherigen Erfahrungen, den Goldstädtern die größere Chance zu geben. Wird dem so sein am Sonntag, dann sehen wir die Pforzheimer, die übrigens auch noch kein Spiel verloren haben, in sicherster Stellung unter den ersten drei in der Tabelle.

E.

Die Kämpfe der Bezirksklasse

Unterbaden West

Der kommende Sonntag bringt folgende Paarungen:

Oberhausen — Hockenheim
Friedrichsfeld — Sandhofen
Käfertal — Neulußheim
Viernheim — Phönix Mannheim
Seckenheim — Feudenheim
Altrip — Ilvesheim.

Oberhausen, der Tabellenletzte, hat sich bisher lediglich als Punktelieferant für die Konkurrenten erwiesen und wird auch den Hockenheimern, die eine recht achtbare Rolle spielen, die Punkte kaum vorenthalten können.

Der Gang nach Friedrichsfeld wird für die Sandhofener auch keine leichte Sache werden. Die Friedrichsfelder befinden sich, wie die letzten Spiele gezeigt haben, wieder in aufsteigender Form und es ist schon möglich, daß Sandhofen die erste Niederlage in Kauf nehmen muß. Der Spielausgang erscheint offen.

In Käfertal werden die Neulußheimer, die auf eigenem Platz ein sehr zu fürchtender Gegner sind, auch nicht viel zu bestellen haben. Die Punkte bleiben wohl in Käfertal.

Auch in Viernheim werden die Punkte den Platzherren verbleiben. Phönix hat seinen Anhängern bisher eine einzige Enttäuschung bereitet und nach der katastrophalen Niederlage am letzten Sonntag kann man der Mannschaft auch nicht die geringste Chance in Viernheim einräumen.

Seckenheim — Feudenheim ist auch eine ziemlich offene Sache. Gewiß besitzt die Feudenheimer Elf das weitaus bessere Können; aber auf eigenem Gelände haben die Seckenheimer noch immer wacker ihren Mann gestanden.

Genau so liegt die Sache bei dem Spiel in Altrip. Auch hierbei ist die gastierende Ilvesheimer Mannschaft als die an und für sich bessere zu betrachten. Ob sie es aber fertigbringen wird, auch in Altrip siegreich zu bleiben, muß abgewartet werden. Man kann die Angelegenheit schon als offen betrachten.

Unterbaden Ost

In dieser Gruppe der unterbadischen Bezirksklasse stehen sich gegenüber:

Sandhausen — Plankstadt
Kirchheim — Eschelbronn
Heidelberg 05 — Eppelheim
Schwetzingen — Weinheim
Eberbach — Wiesloch
Walldürn — Union Heidelberg.

Sandhausen hat noch immer Platzsperre, sollte aber doch auch in Plankstadt zum Siege kommen können. Mit Eschelbronn wird Kirchheim sicherlich keine allzu schwere Arbeit haben und die Punkte sicher an sich bringen. Etwas härter wird der Kampf auf dem Heidelberger 05-Platz werden. Es stehen sich hier zwei gleichwertige Mannschaften gegenüber und ob der Platzvorteil zu einem Siege der Platzherren ausreichen wird, muß abgewartet werden. Schwetzingen wird auch auf eigenem Platz gegen den Meisterschaftskandidaten Weinheim nicht gerade viel zu bestellen haben. Man kann schon mit einem sicheren Sieg der Weinheimer rechnen. Auch Wiesloch sollte aus Eberbach die Punkte entführen können. Die Eberbacher sind bei weitem nicht mehr die widerstandskräftige Heimmannschaft wie in der vorigen Saison, wie sich gezeigt hat, während Wiesloch sich bisher recht gut geschlagen hat. In Walldürrn haben die Heidelberger Unionisten wohl auch nicht viel zu bestellen. Die Punkte verbleiben sicher den Platzherren und nur die Höhe des Resultates steht zur Diskussion.

Die erste Kreisklasse

Gruppe Ost

Neckarhausen — Leutershausen
Hemsbach — Ladenburg
Gartenstadt — Edingen
Wallstadt — Neckarstadt.

Diese Gruppe teilt sich deutlich in zwei Abteilungen. Zur ersten gehören unter Heddesheims Führung noch Leutershausen, Neckarhausen, Edingen und Ladenburg. Die Spielstärke dieser Mannschaften ist ziemlich ausgeglichen und keine braucht die Hoffnung auf den Meistertitel aufzugeben, während Wallstadt, Neckarstadt, Gartenstadt und Hemsbach das Tabellenende bilden und vorläufig wenig Aussichten haben, ihre Stellung zu verbessern. Das bedeutendste Treffen findet in Neckarhausen statt, wo Leutershausen durch einen evtl. Sieg Heddesheims, das einen Ruhetag hat und so seine Spitzenstellung nicht verteidigen kann, die Führung abnehmen kann. Edingen dürfte sich ebenso in Gartenstadt wie Ladenburg in Hemsbach die Punkte holen. Ist Hemsbach wirklich so im Kommen wie es die letzten Spiele zeigten, kann es auch eine Ueberraschung geben. Offen ist das Spiel in Wallstadt, wo Wallstadt insofern einiges Plus hat, da es auf eigenem Platz gegen die ersatzgeschächten Vorstädter antritt.

Gruppe West

SpVgg 07 — Altlußheim
Rheinau — Postsportverein
Brühl — Neckarau
TV 1846 — Ostersheim.

In die bis jetzt wenig aufregende Gruppe West scheint plötzlich der böse Geist gefahren zu sein. Jeder der letzten Sonntage brachte Ueberraschungen, besonders hoch scheinen die Punkte in der Schwetzinger Hardt und auf dem Postsportvereinsplatz zu hängen. Verläuft alles normal, dann sollten kommenden Sonntag die Platzvereine die Punkte behalten, aber man kann nie wissen; und so sehen wir mit besonderem Interesse nach Rheinau und Brühl. Wird Rheinau in Form sein oder wird Post seinen Siegeszug fortsetzen können? Der Rheinauer Geist sollte jedoch der stärkere sein. Anders in Brühl. Neckarau hat das Zeug, aber der Mannschaft fehlt etwas — der 100prozentige Mannschaftsgeist — um auch im letzten Augenblick noch den spielerischen Druck aufs Tor siegen zu lassen. Brühl dürfte so der Sieger heißen. Ketsch ist spielfrei.

Berufsfußball in Belgien

Es sind seit längerer Zeit im belgischen Fußballsport Bestrebungen im Gange, den Berufs-Fußball offiziell einzuführen. Man will dabei allerdings nicht die Form des absoluten Berufssportes herbeiführen, sondern einen Modus, den wir in Deutschland einmal mit „italienischem System" bezeichneten. Es soll ein Weg gefunden werden, der den Vereinen und der allgemeinen Wirtschaftslage gerecht wird. Der Königlich-Belgische Fußball-Verband hat sich mit dem ganzen Fragenkomplex befaßt und **dabei ergab sich die überraschende Tatsache, daß man in belgischen Fußballkreisen vom reinen Amateurismus nicht viel hält.** Man darf vielleicht daran erinnern, daß die Belgier noch vor nicht allzu langer Zeit kompromißlose Verfechter des reinen Amateurismus waren und daß z. B. ein Spieler wie Raymond Braine Berufsfußballer wurde und ins Ausland gehen mußte, nur weil er Cafehausbesitzer werden wollte. Nun hat der Verband es für richtig gehalten, sich der Sache anzunehmen, ehe sie ihm von anderer Seite aus der Hand gerissen wird. In einer Sitzung unter der Leitung des Präsidenten Seelbrayers, in der alle Argumente sorgfältig abgeschätzt wurden, ist man zu folgenden Feststellungen gekommen:

1. Es ist festgestellt worden, daß die bestehenden Amateurgesetze im Fußball in der gegenwärtigen Zeit nicht mehr aufrecht zu erhalten sind.

2. Die Vereine haben an der Einführung eines völligen Berufssportes kein Interesse. Amateur will man nicht bleiben, aber auch nicht Nur-Profi werden. Um diesen Zustand zur allseitigen Zufriedenheit zu klären, hat der Vorstand des Verbandes sich entschlossen, der nächstfolgenden Hauptversammlung am 5. Januar 1935 folgende Vorschläge zu unterbreiten:

a) Den Clubs wird nicht nur die Erlaubnis gegeben, den Spielern eine Entschädigung zu zahlen, sondern es soll den Spielern auch gestattet werden, Fußball als ihren Beruf zu betrachten.

b) In einem Verein dürfen ein bis zwei Ausländer mitwirken und ebenso wie belgische Spieler dürfen diese Berufsfußballer sein.

c) In der Organisation des Belgischen Verbandes tritt keine Aenderung ein.

Es ist festgestellt worden, daß belgische Vereine schon jetzt ihren Spielern Unterstützungen zuteil werden ließen. Man rechnet damit, daß Belgien nun spätestens mit Schluß der laufenden Spielzeit dem reinen Amateurismus den Rücken kehren wird.

Die Ruderregatten 1935

Das zeitliche Zusammentreffen verschiedener Großveranstaltungen im vergangenen Ruderjahr hat unzweifelhaft zu einer Zersplitterung der Kräfte im deutschen Rudersport geführt. Nur so war es möglich, daß Großvereine für kleinere Regatten ihre Meldungen abgeben konnten und dort zu leichten Siegen kamen. Im Hinblick auf die Europameisterschaften und die Olympischen Spiele ist aber eine Stärkung der Kampfkraft dringend notwendig und aus diesem Grunde wurde von dem Deutschen Ruder-Verband die Anordnung getroffen, daß die Sieger eines unbeschränkten Seniorenrennens einer Hauptregatta in diesem Jahre in der gleichen Bootsgattung nur noch zu einem unbeschränkten Rennen der festgesetzten Hauptregatten melden dürfen.

Als Hauptregatten wurden bestimmt:

Berlin-Grünau: 15. und 16. Juni;
Westfälisch-rheinische Verbandsregatta: 23. Juni;
Leipzig: 29. und 30. Juni;
Mannheim: 29. und 30. Juni;
Hamburg: 6. und 7. Juli;
Frankfurt a. M.: 13. und 14. Juli;
Mainz: 20. und 21. Juli.

Da kaum anzunehmen ist, daß eine Vereins- oder Verbandsmannschaft an jedem Sonntage diese Hauptregatten in allen Teilen des Reiches bestreiten wird, ist somit zugleich auch eine vierzehntägige Ruhepause bedingt, die nur nützen kann. Die Krönung dieser Aufbauarbeit werden dann **die deutschen Meisterschaftskämpfe am 3. und 4. August in Essen-Hügel und die Europameisterschaften auf der olympischen Regattastrecke in Grünau vom 16. bis zum 18. August bilden.**

Die deutschen Boxer gegen Polen

Die deutsche Boxmannschaft wird den Länderkampf gegen Polen am 24. November in Essen ohne Federgewichtsmeister Otto Kästner bestreiten müssen, dessen im Kampf gegen die Tschechoslowakei zugezogene Handverletzung noch nicht ausgeheilt ist. An Stelle von Kästner wird nun der Osnabrücker Ahring kämpfen. Im einzelnen steht die deutsche Mannschaft wie folgt:

Fliegengewicht: Rappsilber (Frankfurt)
Bantamgewicht: Stasch (Kassel)
Federgewicht: Ahring (Osnabrück)
Leichtgewicht: Schmedes (Dortmund)
Weltergewicht: Campe (Berlin)
Mittelgewicht: Schmittinger (Würzburg)
Halbschwergewicht: Figge (Elberfeld)
Schwergewicht: Runge (Elberfeld).

Betreuer der Mannschaft ist Joe Dircksen, der auch schon den Olympia-Lehrgang in Benneckenstein leitete. Im Kampfgericht werden zwei Tschechen tätig sein.

Schmeling—Hamas in Deutschland?

Der amerikanische Schwergewichtler Steve Hamas, der letzte Bezwinger Max Schmelings, hat sich jetzt bereit erklärt, in Deutschland einen Revanchekampf gegen Schmeling auszutragen. Walther Rothenburg, der den Kampf veranstalten will, hat als Austragungsort das Düsseldorfer Rheinstadion in Aussicht genommen.

Nationalelf ohne Lehner?

Die Fußball-Nationalmannschaft zum Opfertagsspiel gegen Berlin am 21. November in der Reichshauptstadt wird sicher noch eine Veränderung erfahren müssen. Der Augsburger Rechtsaußen Lehner wurde bekanntlich beim Meisterschaftsspiel seines Vereins gegen 1860 München wegen unfairen Spiels des Feldes verwiesen und dürfte eine längere Sperre zu gewärtigen haben. Es ist also noch sehr fraglich, ob Lehner am Bußtag in der Nationalelf stehen wird, denn bisher war es üblich, daß gesperrte Spieler auch das Recht verwirkt hatten, zu repräsentativen Spielen herangezogen zu werden. Es hängt jetzt alles davon ab, wie lange die Disqualifikation des Augsburgers läuft.

Die Asphalt-Küche

Für den Straßenbau am Olympia-Stadion im Grunewald, wo ein Netz von Zufahrts-, Abfahrts- und Verbindungsstraßen zur reibungslosen Abwicklung des Massenverkehrs von Publikum und Sportlern entsteht, wird diese geräumige Maschine verwendet. Sie vermischt den Split der Straßendecke mit etwa 6 v. H. Asphalt

Pünktlich wie immer

erscheint auch nächsten Sonntag abends um 7 Uhr die so rasch beliebt und bekannt gewordene Telegramm-Ausgabe des „HB" mit dem Neuesten aus aller Welt — auch vom Sport. Für 10 Pfennig bei allen Zeitungshändlern erhältlich.

MARCHIVUM

Badens ältester Turnverein feiert sein 100jähriges Bestehen

Länderkampf Baden — Württemberg im städtischen Saalbau

Das Festprogramm anläßlich des 100jährigen Bestehens des Turnvereins 1834 Pforzheim wird am kommenden Sonntag mit dem Länderkampf Baden — Württemberg seinen Höhepunkt und Abschluß finden. Schon die vorausgegangenen Veranstaltungen waren nach Inhalt und Organisation angetan, die Aufmerksamkeit der breiten Oeffentlichkeit in stärkstem Maße auf sich zu lenken. Alle Darbietungen zeugten von dem frischen Leben innerhalb des Vereins und von einer straffen und zielsicheren Führung, die dem turnerischen Wollen und den erzieherischen Werten voll gerecht wird. Badens Beste werden mit den Spitzenkönnern des Nachbarlandes Schwaben zu einem vielversprechenden und spannenden Treffen zusammenkommen und ihre selten hohen Leistungen zeigen.

Die badische Mannschaft weist Namen kampferprobter Turner auf, die bei den Dortmunder Gerätemeisterschaften der letzten Woche teilweise Spitzenplätze erreicht haben. Beckert - Neustadt, Stadel - Heidelberg, Schmelcher - Mannheim, Eschwei - Weinheim, werden den Schwaben die Arbeit nicht leicht machen. Sie sind die starken Stützen des Gaues XIV. Außer ihnen sind noch vertreten Kippert - Villingen, Isele - Heidelberg, Fischer - Gaggenau, Hafner - Mannheim, Stix - Mannheim und Renner - Heidelberg. Aber auch

die schwäbischen Vertreter

sind nicht zu unterschätzen. Die Liste zeigt ebenfalls Turner von Ruf, wie Weischedel - Feuerbach, Kraft - Schnaitheim, die beiden Ulmer Urich und Herrmann; ferner werden in Pforzheim die Farben ihres Landes vertreten der Eßlinger Köbele, Walter - Eßlingen, Nord - Göppingen und Recher - Donzdorf.

Als Kampfrichter sind berufen: L. Jennewein - Stuttgart, E. Kopp - Lörrach und J. Wagner - Ludwigshafen. Die Kämpfe werden um 15 Uhr ihren Anfang nehmen und sicherlich vor einem ausverkauften Hause durchgeführt werden.

Die Gerätemeisterschaften der Turner

Haben die badischen Teilnehmer die Erwartungen erfüllt?

Die 5. Deutschen Meisterschaften im Geräteturnen in der Dortmunder Westfalenhalle gehören der Vergangenheit an. Nach den Budapester Weltmeisterschaften zeigten die Meisterschaften erneut auf, welche Fortschritte das deutsche Geräteturnen gemacht hat; gleichzeitig auch die Wandlungen erkennen lassend, die im Hinblick auf die olympischen Spiele und gestützt auf die Erfahrungen in Budapest, erforderlich waren. Das erfreulichste ist, daß an den hervorragenden Leistungen neben der alten und bewährten Garde, der junge und voranstrebende Nachwuchs, in gleichem Maße Anteil hat, eine Feststellung, die für die olympischen Spiele von bedeutendem Wert ist. Männerturnwart Schneider hat, gestützt auf diese Tatsache, die Marschrichtung für die Turner bereits angezeigt.

Auch unsere Badener hatten sich für die große und schwere Prüfung in Dortmund bestens vorbereitet. Franz Beckert, der Schwarzwaldsohn vom TV Neustadt hat seinen bisherigen großen Erfolgen einen neuen hinzugefügt. Der 5. Platz bedeutet wiederum eine Leistung, die voll gewürdigt werden muß. Nach den sechs Pflichtübungen lag Beckert an 6. Stelle. In den Kürübungen jedoch nimmt er den dritten Platz ein, hinter Winter - Frankfurt und Schwarzmann - Fürth. Im Gesamtergebnis verzeichnet 1. Schwarzmann 234,2; 2. Winter 226,7; 3. Sandrock - Immigrath 223,4; 4. Steffens - Bremen 223,0; 5. Beckert 222,3 Punkte. Zwischen dem 3. und 5. Platz besteht also nur ein Punkt Unterschied. Auf dem 6. Rang folgt Kindermann - München mit 217,6 Punkten, das sind beinahe 5 Punkte weniger.

Von den 7 Teilnehmern des Gaues 14 konnten 6 Sieger werden. Isele - Heidelberg schied infolge Verletzung vorzeitig aus. 22. ist Stadel, Tgde Heidelberg, mit 206,9 Punkte, 24. Eschwei, Jahn Weinheim, mit 205,1 Punkte und 29. Schmelcher, TV 1846 Mannheim, mit 202,8 Punkten. Damit befinden sich unter den ersten 30 Siegern aus der badischen Turnerschaft vier Sieger, ein beachtlicher Erfolg. Auch dieses Mal haben Stadel und Schmelcher unter Beweis gestellt, daß sie zum zuverlässigsten und hoffnungsvollsten Nachwuchs des Gaues zählen. An 34. Stelle ist Kippert - Villingen mit 201,3 Punkte und an 80. Stelle Fischer, Tbd Gaggenau, zu finden. Man wird gespannt sein, wie sich diese Badener nun am Sonntag im Gaukampf gegen Württemberg schlagen, nachdem die Mannschaft noch durch Hafner und Stix vom TV 1846 Mannheim ergänzt ist.

Der badische Neckarturnkreis zählt 1000 neue Mitglieder

Kreisführer Eugen Scherer hatte die Vereinsleiter, Geldwarte, Pressewarte und Dietwarte der Vereine des Badischen Neckarturnkreises zu einer Kreistagung eingeladen, die am Sonntag, dem 4. November, in der Klingenteich-Turnhalle des Heidelberger TV 46 stattfand.

Die mächtige Halle war voll besetzt, als Kreisführer Scherer die Tagung eröffnete. Er gab als besonderen Zweck der Zusammenkunft die Besprechung der allgemeinen Lage der DT bekannt. Dr. Hofert vom HTV 46 fand die richtigen Worte für das, was alle Anwesenden von der Tagung erhofften: Klarheit!

Nach einem allgemeinen Rückblick auf das nun zur Neige gehende Turnjahr gab der Kreisführer das Ergebnis der großen Frühjahrsoffensive der DT bekannt. Der Badische Neckarturnkreis hat im Verlauf und unter der Auswirkung der DT-Werbewoche

an die tausend neue Mitglieder

gewonnen. Das ist ein ausgezeichnetes Werbeergebnis.

Im weiteren Verlauf der Tagung wurden die einzelnen Veranstaltungen des letzten Jahres besprochen. Dabei machte man durchaus vom Recht harter Kritik Gebrauch, wo dies angebracht erschien. Oberturnwart Dr. Matthes dankte seinen treuen Mitarbeitern Welschinger, Joh. Lienig, Klausner, Korn und Ditton für ihr nimmermüdes Walten. Kreispressewart Guldner beleuchtete das Verhältnis von Presse und Verein, und Kreisdietwart Prof. Rösch führte sich in seinem neuen Amte durch einen Vortrag mit Lichtbildern ein.

Die straffe Leitung der Tagung durch den Kreisführer gewährleistete eine reibungslose und rasche Abwicklung der Tagesordnung. Aus aller Mund hörte man den entschlossenen Willen zur Mitarbeit an der deutschen Turnsache und damit am Deutschland Adolf Hitlers.

Gu.

Ringen der Gauligaklasse

VfK 1886 Mannheim — „Eiche" Sandhofen

Das Treffen, welches am kommenden Samstag um 20,30 Uhr im „Zähringer Löwen", Schwetzinger Straße 103, stattfindet, bringt erstmals in diesem Jahre die zwei alten Rivalen zusammen, welche schon jahrelang im hiesigen Bezirk die Tabelle anführen. Die Erfolge von Eiche Sandhofen in der ersten Runde der Mannschaftskämpfe sind mit solchem Elan errungen, daß wohl mit einem Sieg der Gästemannschaft zu rechnen ist. Leicht wird der VfK den Vorstädtern den Sieg jedoch nicht machen.

Zu Beginn der Verbandskämpfe hat der Gastgeber durch Ausscheiden einiger Ringer der Kernmannschaft mit Nachwuchsringern herumlaboriert, welche sich jedoch nicht durchsetzen konnten. Im Kampf gegen Athletiksportverein Ladenburg hat sich die vorgenommene Umstellung und Neubesetzung der Mannschaft glänzend bewährt, sodaß ein Sieg von 15:4 herausgeholt wurde. Dieselbe Mannschaft wurde von Sandhofen 16:2 geschlagen. Gemessen an beiden Resultaten wäre die Ueberlegenheit von Sandhofen nicht allzugroß. Der VfK wird alles daransetzen, um ehrenvoll abzuschneiden, wenn ihm nicht vielleicht doch im eigenen Revier ein Sieg gelingen sollte. Auf alle Fälle sind äußerst spannende Kämpfe zu erwarten, sodaß die Ringsportliebhaber sicher voll auf ihre Kosten kommen. Der angesetzte niedrige Eintrittspreis sollte auch vielen Laien Ansporn geben, die Kämpfe zu besuchen, um den Kraftsport in Mannheim kennenzulernen und einen Sportzweig zu unterstützen, der dem deutschen Sport immer zu großen Ehren verholfen hat.

Internationaler Ostsee-Vierer 1935

Der schon seit langem bestehende Plan eines internationalen Ostsee-Vierers wird nunmehr in die Tat umgesetzt. Die teilnahmeberechtigten Länder Deutschland, Lettland, Danzig, Memelgebiet, Polen, Dänemark, Schweden und Estland verpflichten sich, je eine Vierer-Mannschaft zu diesem Rennen zu entsenden. Der Kampf wird nach den internationalen Bestimmungen als erstklassiges Seniorenrennen nacheinander in den beteiligten Staaten ausgetragen und wird zuerst am 28. Juli 1935 in Riga-Bulduri entschieden. Der Lettländische Ruderverband als Schöpfer stiftete einen Herausforderungspreis, der dreimal zu gewinnen ist, ehe er in den endgültigen Besitz eines Landes übergeht. Die Reihenfolge der Siege ist dabei beliebig.

Die westdeutsche Silberschild-Mannschaft

Die westdeutsche Silberschildmannschaft oder richtiger: die Silberschildelf der Gaugruppe Niederrhein-Mittelrehein, die am Sonntag, 11. November, 11 Uhr, auf dem VfR-Platz am Flughafen gegen die badisch-württembergische Vertretung antritt, darf keineswegs unterschätzt werden. Gerade in Mannheim und Heidelberg ist man auf Grund der klaren Siege, die bisher unsere besten Klubmannschaften gegen westdeutsche Spitzenvereine meistens erzielt haben, allzu leicht geneigt, die Spielstärke auch der Gauvertretung nicht hoch zu veranschlagen. Damit begeht man aber einen großen Irrtum. Die Westdeutschen haben das große Glück gehabt, daß sie bei der neuen Gaueinteilung keinen Gebiets- und damit Spielerverlust zu verzeichnen hatten und damit ihre steten Bemühungen um eine starke Verbandsvertretung ohne irgendwelche Störungen fortsetzen konnten.

Die Spielstärke der Westdeutschen wird am besten dadurch bewiesen, daß man ihre letzten Ergebnisse berücksichtigt. Läßt man die überraschende Niederlage gegen den Südnachwuchs aus dem Spiel, dann stehen in den letzten Jahren knappe Siege gegen Süddeutschland und jetzt gegen Südwest auf dem Sollkonto. Gegen Berlin hat man im letzten Silberschildspiel nur nach Verlängerung verloren, ein Beweis für die außerordentliche Durchschlagskraft der Elf.

Die jetzige Mannschaft ist eine glückliche Kombination von alten, routinierten Kämpfern und ehrgeizigen, gut geschulten Nachwuchsspielern. Passenholz im Tor ist der Torwart der Länderelf, ebenso hat der Mittelläufer Kirberg und der Stürmer Schmitz schon die Farben Deutschlands getragen. Sehr gut ist vor allem die Läuferreihe, die ihrem durchschlagskräftigen Sturm, in dem der Halbstürmer Käßmann herausragt, eine ausgezeichnete Unterstützung bietet.

So werden die Badener am Sonntag, 11. Nov., vor keiner leichten Aufgabe stehen. Sie werden sie nur lösen können, wenn sie mit Ernst und Hingabe an ihre Aufgabe herangehen und wissen, daß hinter ihnen eine beifallsfreudige, große Zuschauermenge steht!

Gewinnt Westdeutschland?

Einen interessanten Vergleich für die Spielstärke der westdeutschen Silberschildmannschaft, die am 11. November hier gegen Gaugruppe Baden/Württemberg spielt, liefert das Vorrundenspiel zwischen Westdeutschland und Gau Südwest, der dabei 1:3 verlor. Der Gau Südwest griff dabei auf seine besten Spieler in Frankfurt zurück, die sich aus den bekannten Vereinen Frankfurt 80 und TV 57 Sachsenhausen rekrutierten. Wer die Spielstärke beispielsweise der Sachsenhäuser kennt, die auch in Mannheim in letzter Zeit häufig zu klaren Siegen kamen, der weiß, daß diese Südwest-Gauelf über eine außerordentliche Spielstärke verfügte. Diese Mannschaft wurde also von der westdeutschen Vertretung klar 3:1 distanziert! Die badische Mannschaft wird also sehr auf der Hut sein müssen, wenn sie vor einer unangenehmen Ueberraschung geschützt sein will. Womit noch nicht einmal gesagt ist, daß die Westdeutschen nicht doch Sieger bleiben! Denn eine richtige Vorhersage wird man bei diesem Mannheimer Spiel nicht geben können.

Vor zwölf Jahren in der Silberschild-Elf — heute wieder!

Es ist immerhin ein bemerkenswertes Zeichen für eine gute sportliche Leistung, wenn ein Spieler vor zwölf Jahren in der süddeutschen Silberschild-Elf stand und heute immer noch wegen seinen guten Leistungen berücksichtigt wird. Hans Haußmann, der Verteidiger des Hockeyclubs Heidelberg, wurde vor genau zwölf Jahren zum erstenmal in der süddeutschen Mannschaft berücksichtigt und hat von dieser Zeit an sehr oft für Süddeutschland und auch für Deutschland gespielt. Seine gute Leistung hat den Gausportwart veranlaßt, ihn jetzt wieder gegen den Gau Niederrhein-Mittelrhein aufzustellen.

Uebrigens sei als weiteres Kuriosum erwähnt, daß der Schiedsrichter Jassoy, der am Sonntag den Kampf zusammen mit Beck-Hannover leiten wird, ebenfalls in jener süddeutschen Silberschild-Elf als Rechtsaußen tätig war!

Neue Beitragsregelung beim DHB

Der Führer des Deutschen Hockey-Bundes, G. Evers-Berlin, gibt die Neuordnung der Bundesbeiträge für die Saison Mai 1934 bis April 1035 bekannt. An Stelle der bisher von den Vereinen auf Grund der Stimmverhältnisse entrichteten Beiträge wird jetzt ein Kopfbeitrag erhoben, der von jedem aktiven oder inaktiven Mitglied der dem DHB angeschlossenen Vereine bzw. der entsprechenden Abteilung der Sport- oder Turnvereine zu entrichten ist. Der vorläufig vom Herrn Reichssportführer genehmigte Beitrag stellt sich auf 2.— RM. für alle Mitglieder über 18 Jahre, auf 1.— RM. für alle jüngeren.

Britische Weltspiele 1938 in Sydney

Die nächsten Britischen Weltspiele, die 1938 stattfinden werden, wurden nach Sydney (Australien) vergeben. Die australische Provinz Neu-Südwales hat einen Garantiefonds von 10 000 Pfund Sterling gezeichnet und damit ist die Durchführung der Veranstaltung gesichert. Die Britischen Weltspiele finden bekanntlich alle vier Jahre zwischen den Olympischen Spielen statt. Schauplatz der letzten Spiele war in diesem Jahre London.

Tildentruppe auch in Paris

Die amerikanischen Berufstennisspieler Tilden, Vines und Barnes ziehen auch in Paris ein großes internationales Turnier vom 28. bis 30. November in der Ausstellungshalle auf. Weitere Teilnehmer sind der deutsche Weltmeister Hans Nüßlein und die Franzosen Plaa und Ramillon.

HB-Vereinskalender

Sportverein Waldhof. Samstag: 1. Schülermannschaft — SVg Sandhofen, nachmittags 4 Uhr, Platz B, Verbandsspiel. Sonntag: Fußball-Liga gegen VfB Mühlburg, nachmittags 2,30 Uhr, hier, Platz A, Verbandsspiel; Ersatz-Liga — VfB Mühlburg, nachmittags 12,45 Uhr, hier, Platz A, Verbandsspiel; 3. Mannschaft — Ilvesheim, vormittags 11 Uhr, Platz B, Verbandsspiel; A 1-Jugend — Feudenheim, vormittags 9 Uhr, hier, Platz B, Verbandsspiel; gemischte Jugend — Gartenstadt, vormittags 1/2 11 Uhr, dort; Privatmannschaft gegen Post-SpV Schwarz-Weiß, vormittags 9 Uhr, Platz am Planetarium. — Handball: 1. Mannschaft — TV Hockenheim, vormittags 11 Uhr, hier, Platz A, Verbandsspiel; 2. Mannschaft — TV Hockenheim, vormittags 9,45 Uhr, hier, Platz B, Verbandsspiel; Damen — Phönix Mannheim 2., vormittags 11 Uhr, hier, Platz C, Verbandsspiel.

Mannheimer Fußball-Club „Phönix" 02 e. V. Sportplatz bei der Uhland-Schule. Feld I: Samstag, 10. November: 1/2 4 Uhr nachmittags 1. Schülermannschaft — SC 1910 Käfertal Fußballverbandsspiel. Sonntag, 11. November: 9 Uhr vormittags 2. Handballmannschaft — Turn-Gem. Ketsch II; 10 Uhr vormittags 1. Frauen-Handballelf — TV Mannheim von 1846; 11 Uhr vormittags 1. Handballmannschaft — Turn-Gem. Ketsch I. — Feld II: 9 Uhr vormittags B I-Jugendmannschaft — MFC 1908 gem. Jugend; 1/2 11 Uhr vormittags 2. AH-Mannschaft — SC 1910 Käfertal AH. Auswärts: 11 Uhr vormittags 3. Mannschaft; 12,45 Uhr nachmittags 2. Mannschaft und 1/2 3 Uhr nachmittags 1. Mannschaft gegen Amicitia Viernheim Fußballverbandsspiele; 11 Uhr vormittags 2. Frauen-Handballelf gegen SV Waldhof 1.

Turnverein Mannheim 1846. Handball: I — DJK Lindenhof, 15 Uhr, Lindenhof; II — DJK Lindenhof II, 13,45 Uhr, Lindenhof; I Damen — MFC Phönix I Damen, 10 Uhr, Phönixplatz; III — Luftsportverband, Samstag, 16 Uhr, Luisenpark. — Fußball: I — Ostersheim I, 14,30 Uhr, Luisenpark; II — Ostersheim II, 12,45 Uhr, Luisenpark. Karl-Pletz-Mannschaft — Heinrich-Lanz-Privatmannschaft, 9 Uhr; Schnitzler-Mannschaft — VfR, Roß-Mannschaft, 10,30 Uhr, beide im Luisenpark.

Mannheimer Turngesellschaft. Handball: Erste Mannschaft gegen Postsportv. 11 Uhr, Stadion; zweite Mannschaft gegen Postsportv. 8,50 Uhr, Stadion. Damen gegen Phönix Ludwigshafen 11 Uhr, MTG-Platz. — Hockey: Knaben gegen Germania Knaben 1/2 10 Uhr VfR-Platz am Flughafen; vor Silberschild-Spiel; erste Mannschaft 3,15 Uhr MTG-Platz gegen TV 61 Kaiserslautern; zweite Mannschaft 1 Uhr MTG-Platz gegen TV 61 Kaiserslautern; Damen 2,15 Uhr MTG-Platz gegen TV 61 Kaiserslautern.

Verein für Körperpflege von 1886. Samstag, den 10. November, abends 20 Uhr 30, Mannschaftskampf im Ringen der Gauligaklasse. Saal des „Zähringer Löwen", Schwetzinger Straße 103. Eintrittspreis 30 Pfennig.

Die Adolf-Hühnlein-Motorsportschule bei Itzehoe

Die erste Motorsportschule Deutschlands, die Adolf-Hühnlein-Schule in der Nähe von Itzehoe (Holstein), wurde durch den Chef des NSKK, Obergruppenführer Hühnlein, eingeweiht

MARCHIVUM

Die Bewegung

Der Kampf an der Ruhr

Der Agent Nr. 447 der belgischen Besatzungsarmee im Ruhrkampf erzählt

Trotz Verbot der NSDAP in Preußen durch den roten Zar Severing und der belgischen Besatzungsarmee wurde die Ortsgruppe Bottrop (bei Essen) im Nebenzimmer der Wirtschaft „Mainz" gegründet.

Nur 8 Kameraden waren wir, aber bereit, die heilige deutsche Erde gegen Vaterlandsverräter und gegen die Besatzungsarmee zu verteidigen.

Selten habe ich eine solche Einigkeit und Entschlossenheit wahrgenommen wie im Ruhrkampf. Auf weiter Flur standen nur einige Nationalsozialisten im Ruhrgebiet. Die Berufszusammensetzung war eine Volksgemeinschaft, wie unser Führer es nicht besser gewollt hatte: 1 Lehrer, 1 Dentist, 1 Steiger, 1 Bäcker und 4 Bergarbeiter. Bei Tag ging jeder seiner Arbeit nach und des Nachts trafen wir uns, um Pläne zu schmieden. Die Besatzung sollte es schon zu spüren bekommen, was es heißt, deutsche Mädchen zu schänden, ganze Züge Kohlen zu stehlen und unschuldige Volksgenossen nur auf Denunziation hin in die Gefängnisse zu werfen. Mancher verbohrte Marxist, der unschuldig die Peitsche eines französischen Offiziers ins Gesicht geschlagen bekam, wurde bald von seinem internationalen Solidaritätsfimmel geheilt. Die feindliche Soldateska wütete auf das Niederträchtigste.

Bottrop war vom kommunistischen Ruhraufstand 1920 her als rote Zentrale bekannt. Dazu gesellten sich die „Schwarzen". Es lag ja in der Natur des Marxismus, daß dort, wo diese Herren regierten, der Kommunismus immer in Blüte stand. Die Schutzpolizei mußte ins unbesetzte Gebiet abrücken, und die sehr bewährten Polizeioberinspektor Schmitz und Kriminalkommissar Breuer hatten mit ihren paar Mann Polizeibeamten einen schweren Stand. Abends wurde die belgische Besatzungskommandantur durch Verräter und Denunzianten geradezu überlaufen. Die deutsche Polizei durfte keinen dieser Lumpen verhaften und mußte grimmigen Herzens alles mitansehen. Severing, durch seinen Steckbrief gegen Schlageter bekannt, ließ die Nationalsozialisten verhaften und der Besatzung ausliefern. Wir waren deshalb in unseren Handlungen doppelt vorsichtig.

Mit der Gruppe in Essen bekamen wir Verbindung und hatten Samstagsabends im Schloß Borbek unsere Sitzungen. Das von uns benötigte Material nahmen wir dort in Empfang und transportierten es nach Bottrop. Trotzdem die Straßenbahnen von den Besatzungstruppen nach Paketen durchsucht wurden, hatten wir immer Glück. Und nun konnte die Klebekolonne zusammengestellt werden. Zwei Eimer, zwei Handfeger, zwei Signalpfeifen, Plakate und Flugblätter waren unser Handwerkszeug, womit des Nachts gearbeitet wurde. Eine belgische Patrouille von 14 Mann suchte Nacht für Nacht die Ankleber, aber ohne Erfolg. Bei Tagesgrauen standen die Soldaten vor den Schaufenstern und kratzten mit ihren Seitengewehren unsere Plakate und Flugblätter ab, deren es aber so viele waren, daß alle Mühe vergebens war. Die Sicherung unserer Klebekolonne wurde in der Weise vorgenommen, daß 70 bis 80 Meter vor und nach der Kolonne je ein Mann mit Signalpfeife ausgestellt wurde und bei dem Herannahmen der Patrouille Signal gab. Wir flitzten in Hausgänge und Schlupfwinkel. Manchmal mußten wir unsere Eimer mit dem Kleister im Stich lassen und flüchtig gehen.

Wenn wir dann mittags von der Frühschicht aus dem Bergwerk kamen, vernahmen wir schmunzelnd, daß in der Nacht wieder so ungeheuer viel Plakate und Flugblätter angeklebt waren. Einer von uns hatte ein neues Klebeverfahren erfunden, so daß wir kein Kartoffelmehl zu Kleister kochen brauchten, sondern mit Hilfe einer halbgekochten Kartoffel unsere Plakate anklebten. Die zwei Eimer, welche uns bei der Flucht über Gartenzäune usw. immer hinderten, kamen daher für die Folge nie mehr in Frage. Fieberhaft war die Besatzung damit beschäftigt, die Sabotagekolonne zu ermitteln. Und eines Tages, als ich aus der Zeche kam, wurde ich von zwei belgischen Kriminalbeamten verhaftet mit der Beschuldigung als Polizeispitzel nur scheinhalber im Bergwerk zu sein und Verbindung mit Saboteuren zu haben. Auf meine Verneinung hin wurde ich nach 24 Stunden wieder ins Verhör genommen und mir auf den Kopf zugesagt, man wüßte alles. Ich leugnete hartnäckig und erklärte, daß ich nur meiner Arbeit nachgehe, woraufhin ich wieder auf freien Fuß gesetzt wurde.

Kurze Zeit später wurde ich von denselben Kriminalbeamten auf die Kommandantur in Bottrop geladen, wo man mir eine Stelle als „Spitzel" gegen Deutschland anbot. Ich erbat mir kurze Bedenkzeit aus und verständigte sofort die Polizeiverwaltung. Diese ersuchte mich im Auftrag der deutschen Spionageabwehrstelle in Münster i. W. dieses Angebot anzunehmen. Nun war ich in der Lage, die Adressen derjenigen Personen herauszubekommen, die ihr schändliches Verräterhandwerk trieben. So hatte ich Einblick in die Verhaftungslisten der Besatzungsarmee und konnte der Bottroper Polizei meine Feststellungen machen. Viele Volksgenossen konnten sich dadurch der Verhaftung durch die Flucht ins unbesetzte Gebiet entziehen.

Aber auch unsere Kolonne konnte besser arbeiten, denn wir waren von nun an über die Handlungen der Besatzung orientiert. Kein einziger unserer Kolonne konnte verhaftet werden. Ich wurde von der belgischen Kommandantur nach Neuß a. Rhein in die belgische Geheimzentrale versetzt und hatte somit ein großes Arbeitsfeld für unser Vaterland.

Als Agent Nr. 447 der belgischen Besatzungsarmee, ausgestattet mit den nötigen Papieren, konnte ich unsere Sabotage nach Lust bewerkstelligen. Und das tat ich in ausreichendem Maße. Mein Zusammenkommen mit hohen Persönlichkeiten der Besatzungsarmee gab mir weitestgehenden Einblick in das Treiben der feindlichen Mächte. Nach längerer Tätigkeit in der Geheimzentrale wurde mir der Boden zu heiß, und ich flüchtete ins unbesetzte Gebiet. Dort arbeitete ich für den Nationalsozialismus durch Gründungen von Ortsgruppen und Abhalten von Versammlungen.

Albert Leo Schlageter und all die vielen Volksgenossen haben mit ihrem Blut die deutsche Ehre besiegelt, aus deren Gräbern das herrliche Dritte Reich erstanden ist. Möge Gott durch die Führer des deutschen Volkes der Jugend die Kraft geben, sich seiner Väter würdig zu erweisen.

Hat man uns auch verraten,
Trieb mit uns Schindluderei,
Wir wußten was wir taten,
Wir blieben dem Vaterland treu.

Wilhelm Orth, Mannheim.

Kameradschaftsabend auf dem Lindenhof

Zu einem Kameradschaftsabend im überfüllten „Rheinpark-Saale versammelte die Ortsgruppe Mannheim-Lindenhof ihre Hauswarte. Nach flotten Weisen der Hauskapelle begrüßt der Ortsgruppenleiter Pg. Heintz und spricht seinen Dank und Anerkennung an die Hauswarte aus. Sie seien ein wichtiges Glied in der Arbeit für unser Volk und von ihrer Bereitschaft hinge ein gut Teil des Erfolges ab. Großes sei schon geleistet worden, aber noch Größeres stehe bevor.

Amtsleiterin der NS-Volkswohlfahrt, Pgn. Stofferan, berichtete über die Sommerarbeit. Auch sie dankt den Hauswarten für ihre Mithilfe und gibt aufschlußreiche Zahlen bekannt. Die Sommerarbeit galt im besonderen der Fürsorge für Mutter und Kind. Es gelang, eine beachtliche Anzahl Mütter sowohl im Schwarzwald wie in Mannheim in der „Röchlingburg" zur Erholung unterzubringen. Neben den Kurkosten konnte noch volle Wäscheausrüstung mitgegeben werden. Die Pfundsammlung erbrachte in den Sommermonaten 21 500 Pfunde; von diesen konnten zirka 30 Zentner an benachbarte Ortsgruppen abgegeben werden, ein schönes Zeichen von Volksgemeinschaft.

Pg. Heintz dankt der Berichterstatterin und fordert die Hauswarte auf, auch weiterhin mit ganzer Kraft für die Arbeit der NSV sich einzusetzen und vor allem hinter Drückebergern herzusein. Weiter sind verschämte Arme ausfindig zu machen und zur Betreuung vorzuschlagen. Ziel aller Arbeit muß die Volksgemeinschaft sein. Nach kurzem Bericht über die politische Lage und dem „Sieg Heil" auf den Führer, kam der gemütliche Teil mit gesanglichen und musikalischen Vorträgen zu seinem Recht.

...und Mitgliederversammlung

der Ortsgruppe im Rheinpark. Nach dem Gemeinschaftsempfang der Rede Dr. Goebbels anläßlich der Deutschen Buchwoche und Vorträgen der NSBO-Kapelle Lanz berichtet Ortsgruppenleiter Pg Heintz über die Leistung der Ortsgruppe und gibt Anordnungen an die Parteigenossenschaft bekannt. Schulungsleiter Pg. Marian leitet aus dem Parteinamen die weltanschaulichen Grundlagen der Bewegung ab. National sein heißt für sein Volk sein, sozialistisch bedeutet das Gemeinschaftsgefühl der Not- und Brotgemeinschaft, deutsch heißt nordisch empfinden. Arbeiter sein heißt den neuen deutschen Menschen mit seinem Stolz auf schaffende Arbeit fordern. Der Begriff Partei hat mit der Machtübernahme einen Sinnwandel erhalten. Wir setzen ihn gleich der organisierten Arbeit für Volk und Staat. Verlesung der einschlägigen Stellen aus des Führers „Kampf" runden die Schulung ab. Gemeinsamer Gesang und Vorträge der Kapelle beschließen die Mitgliederversammlung.

Kameradschaftsabend Ortsgruppe Oststadt

Die Ortsgruppe Oststadt veranstaltete ihren Kameradschaftsabend für die politischen Leiter in den Gloriasälen.

Nach kurzen Begrüßungsworten seitens des Ortsgruppenleiters Pg. Fehrmann, bei denen er besonders seiner Freude über das Erscheinen des Kreisleiters Dr. Roth zum Ausdruck brachte, gab der Kreisleiter selbst in einem scharf umrissenen Referat den politischen Leitern Gelegenheit, sich über Fragen aus den verschiedenen Gebieten in zwangloser Weise auszusprechen, wovon recht rege Gebrauch gemacht wurde.

Manche Zweifelsfälle konnten so in anregender Weise ihre Erledigung finden.

Gar zu schnell flogen die Stunden dahin, als Ortsgruppenleiter Pg. Fehrmann mit Worten des Dankes und einem dreifachen „Sieg Heil" auf unseren Führer den offiziellen Teil schloß.

Totenehrung in Käfertal

Die Ortsgruppe der NSDAP, die NSKOV, der Kriegerverein, die Gesangvereine und die Freiwillige Feuerwehr vereinigten sich in Käfertal zu einer Totenehrung, die einen würdigen Verlauf nahm. Mit Marschmusik begleitete die PO-Kapelle den stattlichen Zug, an dessen Spitze die PO und die Fahnenabordnungen marschierten, nach dem Friedhof, in den dann unter den Klängen des Chopinschen Trauermarsches eingezogen wurde. An den Gräbern der Gefallenen leiteten mit dem Lied „Ueber den Sternen wohnt Gottes Friede" die vereinigten Gesangvereine die Feier ein. Die Gedenkrede hielt Vikar Schlesinger, der an das Beispiel erinnerte, das uns die toten Helden gaben und der zu allezeit treuester Pflichterfüllung an Volk und Vaterland ermahnte. Eine Kranzniederlegung durch die NSKOV leitete über zu dem Lied vom guten Kameraden. Während die Weise leise ertönte, donnerte eine dreifache Ehrensalve in die Luft. Der zweite Teil der Ehrung fand am Kriegerdenkmal des Krieges 1870/71 statt, an dem der Führer des Kriegervereins eine kurze Ansprache hielt und einen Kranz niederlegte. Nachdem die Gesangvereine das Sanctus von Schubert zum Vortrag gebracht hatten, wurden wiederum drei Salven abgegeben und das Lied vom guten Kameraden gespielt. Den würdigen Abschluß fand dann die Gefallenenehrung am neuen Kriegerdenkmal, an dem Kaplan Krautheimer die Gedenkrede hielt. Der Geistliche ermahnte, in helfender Fürsorge, in verzeihender Liebe und vollkiehen Hoffens den toten Kameraden ein würdiges Denkmal zu setzen. Ortsgruppenleiter Gawran ermahnte zur Einigkeit und forderte auf, allezeit treu hinter dem Führer zu stehen. Mit einem von den Gesangvereinen vorgetragenen Lied und mit dem Lied „Ich hatt einen Kameraden" fanden die Ehrungen ihren Abschluß.

„Jungvolk am Werk"

So kann man den Einblick in das Leben und Treiben und die Arbeit des Deutschen Jungvolks in der HJ bezeichnen, der anläßlich des am Samstag, 3. Nov., 20 Uhr, vom Fähnlein Seydlitz, (2-V--1-171) Neckarau veranstalteten Elternabends im vollbesetzten großen Saale des ev. Gemeindehauses Neckarau unter Anwesenheit des Jungbannführers Wacker in spielerischer Form dargeboten wurden. Um es gleich vorwegzunehmen, der Abend war nicht nur ein voller Erfolg im üblichen Sinne; er hat vielmehr durch die belebenden und mitreißenden Darbietungen in einzigartiger Weise Herzen und Sinne der Eltern und aller Erwachsenen wieder ganz jung werden lassen und sie veranlaßt, mizuleben, mitzuschwingen und ist dadurch für alle Anwesenden zu einem Erlebnis geworden, das vertiefend gesinnungs- und willensformend war. Der Abend war Unterhaltung und Schulung zugleich und stellte ein wertvolles Mittel dar, Jungvolkführung und Elternschaft in gemeinsamem nationalsozialistischen Erziehungswillen fruchtbringend zu verbinden. Und diesen seinen Hauptzweck hat der Abend dank der fleißigen und zielbewußten Arbeit der Fähnleinführung und des hingebungsvollen Einsatzes aller bis zum kleinsten Pimpf voll und ganz erreicht.

Spiele, die bereits Wegbereiter sind zur Manneszucht; Lieder, fern jeder Weichlichkeit, voll Herbe der Melodie und des Textes. Ulkig das humoreske Spiel „der stumme Musikus", der auf allerlei Fragen immer die entsprechende Volksliedmelodie mit seiner Mundharmonika als sinnige Antworten erteilte. Ueberraschend die ausgezeichneten und von großer Musikalität zeugenden Darbietungen des „kleinsten Musikus" dem zehnjährigen Jungen Senft, der mit seinem Schifferklavier verdienten reichen Beifall fand. „Der Pfeifer von der Hardt" im zweiten Teil des Programms verdiente trotz aller Mühe, die man sich damit machte und gab, diesen Charakter wegen der inneren Unklarheit der Motive und Handlung nicht.

Im Schlußbild, welches das gesamte Fähnlein in Aufstellung auf der Bühne zeigte, ergriff der Jungbannführer das Wort und gedachte zunächst der anwesenden Saarländer Volksgenossen, die ihren Urlaub in Neckarau verbringen, und bat sie, aus dem Elternabend mit nach Hause zu nehmen die Tatsache, daß im Deutschen Jungvolk nationalsozialistischer Geist sich neue Wege der Jugenderziehung geschaffen, und die Ueberzeugung, daß Deutschland alles daransetze, das Saarland zum Reiche heimzuführen.

Die NSDAP gedenkt ihrer Toten

Das von dem Leipziger Maler Franz Nitzsche geschaffene Gemälde wird am 9. November im Rahmen einer Gefallenenfeier in der Ehrenhalle der Kreisleitung Leipzig enthüllt

Deutschland hat alle Ideen unseres Zeitalters hervorgebracht, und noch für ein halbes, vielleicht für ein ganzes Jahrhundert wird es unsere Hauptaufgabe sein, diese Ideen zu verarbeiten.

Der französische Geschichtsschreiber Taine (1828—93).

Natürlich gelten unsere bequemen, entgegenkommenden Zahlungsbedingungen

Das sind die Vorzüge dieses schönen Ulsters aus molligen Stoffen. Ein Mantel, an dem Sie bestimmt Ihre Freude haben werden.

45.-

Wettner

Mannheim, S. 1, 6 (Breite Str.)

Lichtspielhaus MÜLLER

Heute bis incl. Montag

Die großen Lachkanonen

Dick und Doof

in

Wüsten Söhne

UNION-THEATER FEUDENHEIM Hauptstr. 83

Freitag bis Sonntag

SOS Eisberg

Leny Riefenstahl - Gustav Diesel Ernst Udet

spielen in dieser überaus menschlichen Handlung in den Eis eldern Grönlands

Jugendliche haben Zutritt

Sonntag 2 Uhr große Kindervorstellung

Richard Kunze

hat ganz herrliche

Pelz-Mäntel, Sportpaletots, Jäckchen

in wundervollen Fellarten!

und die Hauptsache:

erstkl. Kürschnerarbeit zu kleinen Preisen!

Richard Kunze

der Fachmann für Pelze - am Paradeplatz

Sanatorium Bühlerhöhe

bei Baden-Baden. 800 m ü. M. Chefarzt Dr Stroomann. 43574K

In diesem Jahre dauernd im Betrieb. Ideale Wege in Höhenlage. Günstige Preise.

Kaffee Weller

Dalbergstraße 3 (Luisenring)

Jeden Samstag und Sonntag

Konzert - Polizeistundenverlängerung

1934er Rotwein ¼ Ltr. 20 Pfg.

STETTER

J. Groß Nachfolger Marktplatz F 2, 6

Das Spezialgeschäft für Damen- und Herrenkleider-Stoffe

9.75 12.50

Die Nachfrage nach

Mercedes SCHUHE

nimmt täglich zu. - Warum haben Sie von unserem Angebot noch keinen Gebrauch gemacht? Lassen auch Sie sich die wundervollen, neuen Modelle unverbindlich zeigen. Wenn Sie einmal

Mercedes SCHUHE

getragen haben, so sind auch Sie Dauer-Kunde im altbekannten

Schuhhaus Wanger

Mannheim R 1, 7

Gegründet 1872 Marktecke

Am 12. November 1934, 19 Uhr, im Nibelungensaal des Rosengarten

Die Deutsche Arbeitsfront

Große Kundgebung

mit

Pg. Hans Wolkersdörfer M. d. R.

Leiter der Reichsbetriebsgemeinschaft Nahrung und Genuß

Außerdem sprechen der Gaubetriebsgemeinschaftswalter Pg. Schmidt, Karlsruhe und der Reichsfachgruppenwalter für Tabak, Pg. Altvater Berlin

Saalöffnung 17.45 Uhr

Ab 18 Uhr spielt die Amtswalterkapelle

Unkostenbeitrag 10 Pfennig

Reichsbetriebsgemeinschaft Nahrung und Genuß
Kreisbetriebsgemeinschaft Mannheim 39106K

Miele

Du kommst sehr schnell und leicht zum Ziele, Fährst Du ein Fahrrad Marke „Miele" Zu haben in den Fahrradhandlungen.

MieleWerkeA.G. MANNHEIM, O 5, 3 Fernsprecher Nr. 23438

Rasier-Klingen für Fachgeschäft

FR

Rückels

10 St. 30 45 90

Rathausbogen 12

Neue Ulster

Maßarbeit verschied. Größen preisw. abzug.

Eisenhauer

Qu 1, 15

50300 K

Schreibarbeit

jed. Art, Vervielfältigungen, Maschinen-Diktate. — Streng diskret fachgemäße Arbeit Bismarckplatz 13, Telephon 440 53

20 Jahre jünger Exlepäng

auch genannt

gibt grauen Haaren Jugendfarbe wieder, ist wasserhell. Unschädlich. Seit 35 Jahren erprobt, von tausenden Professoren, Aerzten usw. gebraucht und empfohlen. Kinderleicht zu handhaben. Durch seine Güte Weltruf erlangt! Preis Mk 3.50, ½ Fl. Mk. 3.—. Für schwarze Haare und solche welche schwer annehmen: „Extra stark" M 9.70, ½ Fl. M. 5.-. Ueberall zu haben

Exlepäng G. m. b. H., Berlin W 62

MOHNEN

Gebrauchte und billige neue Räder? Gebrauchte gute Räder, in der Fabrik aufgearbeitet, mit fabrikn. Lenker, Bremse, Sattel, Kette, Pedale, Gummi, Nabe u. Freilauf M. 25.95. Auch Vollballon für nur M. 29.85.

Alles bei MOHNEN, Breitestraße, J 1, 7

Alte Fahrräder, fahrbereit 7.50, 9.—, 11.70, 14.50. Marken-Fahrräder Opel u. Dürkopp. — Alte Räder nehme ich in Zahlung, neue mit Zahlungs-Erleichterung.

Die glückliche Geburt ihres Sohnes

Johann Friedrich Karl

zeigen dankerfüllt an

Diplomkaufmann Karlheinz Schoenel und Frau Hilde geb. Gastiger

MANNHEIM, 8. November 1934

z. Zt. Diakonissenhaus

Amtl. Bekanntmachungen

Im Konkursverfahren über das Vermögen des Bauunternehmers Johann Ballweber in Mannheim-Käfertal, Bäckerweg 30, ist zur Abstimmung der Gläubigerversammlung über den Vorschlag des Konkursverwalters auf Einstellung des Konkursverfahrens mangels zulänglicher Masse, zur Abnahme der Schlußrechnung des Verwalters, zur Erhebung von Einwendungen gegen das Schlußverzeichnis der bei der Verteilung zu berücksichtigenden Forderungen und zur Beschlußfassung der Gläubiger über die Erstattung der Auslagen und die Gewährung einer Vergütung an die Mitglieder des Gläubigerausschusses, sowie zur Festsetzung der Vergütung und Auslagen des Konkursverwalters und Prüfung der nachträglich angemeldeten Forderungen Schlußtermin bestimmt auf: Freitag, 30. November 1934, vormittags 10½ Uhr, vor dem Amtsgericht hier, 3. Stock, Zimmer 311.

Mannheim, den 6. November 1934.
Amtsgericht BG. 2.

Die Mitgliederversammlung des Gewerbevereins und Handwerker-Verbands in Mannheim e. V. hat am 21. September 1934 die Auflösung des Vereins beschlossen. Die Auflösung ist am 10. Oktober 1934 in das Vereinsregister eingetragen. Sämtliche Gläubiger des Vereins fordere ich hiermit als Liquidator auf, ihre Ansprüche bei mir geltend zu machen.

Mannheim, den 5. November 1934.
Der Liquidator: Eichdorn.
(37 439 K)

Für den Landwirt Harry Werner in Balzenbach wurde heute 16 Uhr das Entschuldungsverfahren eröffnet und die Bad. Landwirtschaftsbank (Bauernbank) e. G. m. b. H. in Karlsruhe zur Entschuldungsstelle ernannt.

Die Gläubiger werden aufgefordert, bis spätestens 6. Dezember 1934 ihre Ansprüche nach Grund und Zeit der Entstehung bei dem Amtsgericht Weinheim anzumelden und die in ihren Händen befindlichen Schuldurkunden dem Gericht vorzulegen.

Weinheim, den 5. Nov. 1934.
Amtsgericht II.

Den Nationalsozialisten erkennt man an der Zeitung, die er liest!

Verkaufsbeginn von Trikot-Resten am Samstag, 10. Nov. Seide - Wolle - Baumwolle. Geeignet zur Anfertigung von Ober- u. Unterkleidern etc. u. zum Ausbessern. Spezialtüten für starke Damen und Herren. Kein Laden, daher billigste Preise bei erstklassig. Qualität. Meerfeldstr. 51 pt. rechts

Seit 1806 PIANO und Flügelfabrik Scharf & Hauk Mannheim C 4, 4 Erstklassige Fabrikate

Für kalte Tage Deutsche Weine aller Art, Südweine, Wermut, Weinbrand, Kirsch- und Zwetschgenw., Rum-Arrak, Liköre alles sehr gut b. Max Pfeiffer Telephon 441 28 Schwetzinger Straße 42, G 3, 10; R 3, 7; Seckenh. Str. 110 (39 059 K)

Pelze Große Auswahl in Nat.-Füchsen, sowie fertigen Besatzkragen in mod. Form, u. Farben zu billigsten Preis, d. Zahlungserleichterung. Reparaturen Umarbeitungen u. Kreuzanfertigung. — Fachmänn. billigste Berechnung. Pelz-Etage Th. Kunst jr. Kürschnermeister Heidenstraße 6 (nächst Schlachthof) Hallst. Schumannstr. (39 083 K)

Friedr. Schlemper Mannheim G. 4. 15 Telefon 31246

Tüchtige Näherin bewandert im Pelznähen empfiehlt sich in u. außer dem Hause. Schafweide 71, Gaimann. Karte genügt. (9071*)

ZEUMER das alte solide Hut- u. Mützenhaus der Breiten Straße H 1, 6 Gegründet 1886

Leupin-Creme und Seife vorzügliches Hautpflegemittel, seit langen Jahren bewährt bei Flechte - Hautjucken Ausschlag, Wundsein usw. Michaelis-Drog. Fr. Becker, G 2, 2, Storchen-Drog. R. Gohmann, Marktpl. i. Schwetzing.; Med.-Drog. M. Treiber

Möbel werd. fachgem. repariert, hergerichtet, gebeizt u. poliert, Zustandsbeg. antik. Möbel, Klaviere usw. — Chr. Stadler, R 7, 11.

Wer übernimmt Klaviertransp. (Beilad.) n. Berlin Preisangeb. an: Rilka, Sophienst. 12 (9029*)

Kegelbahnen Verbandsbahnen, zu vermieten Dienstag u. Freitag. „Liederhalle", R 7, 40. Tel. 260 00. (9086*)

Berücksichtigen Sie unsere Inserenten!

Schnupfen CRÈME DEHNE das beste 80 ₰ in APOTHEKEN DROGEN

Statt jeder besonderen Danksagung

Für die außerordentlich zahlreichen Beweise aufrichtiger und herzlicher Anteilnahme am Heimgange meines lieben Mannes, unseres guten Vaters

Gottlieb Sattelmayer

spreche ich namens aller Angehörigen meinen tiefempfundensten Dank aus.

MANNHEIM, den 8. November 1934.
Meerfeldstraße 51

Frau Wilhelmine Sattelmayer

39388 K

Die kluge Frau kauft den Nora-Rienzi

und schafft damit ein harmonisches, gemütliches Familienleben.

Absolute Einknopfbedienung, keine Rückkopplung, angenehme Schwarz-Weiß-Skala, fabelhaft. Trennschärfe

Vorführung des Wunderwerks im Fachgeschäft!

Für den Marschstiefel empf. die Marsch-Einlegsohlen sowie Riemen Stiefelzieher und Strecker, Lederöl, Glanzfett, Schuhschwärze in groß. Auswahl Carl Kamm, F 3, 1, Lederhdl.

MARCHIVUM

JUBILÄUMS FEST 10 JAHRE SPIEL-MONAT

ALHAMBRA

Das neue Groß-Lustspiel
mit
Victor de Kowa **Lizzi Holzschuh**
Ralph A. Roberts - Adele Sandrock - Paul Heidemann

Da stimmt was nicht ..

Victor de Kowa — in einer Bombenrolle —
spielt einen Baron, der halb freiwillig, halb unfreiwillig das Opfer eines Hochstaplers wird. Sein ehemaliger Diener (Heidemann) treibt in seinem Namen Heiratsschwindel.

Außerordentliches Vorprogramm:
Mannheim, die lebendige Stadt
Der erste einzigartig — schöne
Kulturfilm unserer Heimat

Der Kuckuck am Steuer — Lustiges vom Gerichtsvollzieher
Neueste Fox-Tonwoche

Beginn: 3.00, 5.15, 7.15 und 8.35 Uhr

„Das schönste Kammerspiel des Jahres!"
(Intern. Filmwettbewerb Venedig)

UFA

Maskerade

Willy Forst's
preisgekrönter herrlicher Ufa-Spitzenfilm
mit
Paula Wessely
Adolf Wohlbrück
Sittengemälde aus dem Wien um die Jahrhundertwende!
Prunkvolle Ausstattung! Farbenprächtige Musik!

Ein unerhört starker Film!

Vorher: „Nagami" - Japan, das „Preußen" d. Ostens
Die hochaktuelle neueste Tonwoche
Beginn: 3.00, 5.40 und 8.10 Uhr

Schauburg

Meine neue Kaffeesorte
Kolonial-Mischung
mit Ostafrika-Kaffee
Volles kräftiges Aroma!
1/4 Pfd. 60 Pfg.
STEMMER
O 2, 10

Martini-Gänse
in jeder Größe, auch zerlegt
Enten, Hahnen, Hühner
in großer Auswahl

Hasen im Fell . Pfd. 0.60
Schlegel Pfd. 1.—
Rücken Pfd. 1.20
Ragout Pfd. 0.60
Ragout m. Schlegel u. Rücken Pfd. 0.80
Reh
Vorderschlegel, Schlegel und Rücken in jed. Größe
Fasanen - Feldhühner
J. Knab
Qu 1, 14 Tel. 30269

UFA **2. Woche**
des unbeschreiblichen Erfolges
Die ganze Stadt spricht von

Paula Wessely - Willy Forst
in
So endete eine Liebe

Das ergreifende Lebensschicksal der jungen schönen Kaisertochter Maria-Luise - mit Gustaf Gründgens als „Fürst Metternich"

Heute neueste Ufa-Ton-Woche

Letzte Tage! 2.40, 4.15, 6.00, 8.30

UFA **UNIVERSUM**

Anläßlich
Reichs-Werbe-Woche für Wintersport
SONNTAG, 11. Nov., vorm. **11³⁰**
Sonder-Veranstaltung im
UNIVERSUM

Der weisse Rausch

(NEUE WUNDER DES SCHNEESCHUHS)
LENI RIEFENSTAHL · HANNES SCHNEIDER
Regie: DR. ARNOLD FANCK

Spannend wie ein Kriminalreißer, lustig wie die herrlichste Groteske, schön wie eben nur die Natur ist in ihrer zauberhaften Winterpracht

Preise Mk. 0.60 bis 1.50 - Jugendliche Mk. 0.50
Vorverkauf: Ufa-Kasse (Telephon 33219) und in allen Sporthandlungen.

Heute Nacht-Vorstellung

10.50 Uhr abends
Persönlich anwesend:
Karl Aug. Diehl, Leiter der Expedition des ersten u. zugleich besten Tonfilms aus dem afrikanischen Urwald

CONGORILLA

Ein Film aus früheren deutschen Kolonien.
Sie sehen und hören ...
was Ihnen kein Zoo der Welt zu zeigen vermag!

Abenteuer voll unerhört. Spannung:
Krokodile en gros im Nil, Strom des Schreckens — Elefanten und Büffel Giraffen und Gnus — Auf Nashornjagd, Paviane, Zebras, Säbelantilopen Oribis, Marabus, Zibetkatzen, Larvenschweine — Schreckensfahrt zwischen Krokodilen und Flußpferden — Kampf zwischen Löwen und Wüstenhunden — Pygmäen - Zwergmenschen: Sitten, Bräuche und Tänze usw.

Die ganze Tierwelt Afrikas in Freiheit und Schönheit

ALHAMBRA

Vergessen Sie nicht
Sonntag letzter Tag!
Ivan Petrovich
Maria Beling, Elize Illiard
Ad. Sandrock, Theo Lingen
Gern hab ich die Frauen geküßt...
Nach Franz Lehar's weltberühmter Operette „Paganini"
SCALA
4.30 - 6.30 - 8.20

Das Ereignis der Woche!
Samstag, 10. November, 20.30 Uhr
Friedrichspark
GROSSER BALL
der Tanzschule Schröder-Lamade
Tanzturnier — Formationstanz
Eintritt mit Tanz Mk. 0.70

Ofenschirme
Kohlenkasten
Kohlenfüller
Kohlenroller

Bohner Bügeleisen
Alles in großer Auswahl
Adolf **Pfeiffer**
K 1, 4

Städt. Planetarium

Dienstag, 13. Novembember, 20¼ Uhr
2. Lichtbildervortrag
der Reihe „Das Weltbild der Naturwissenschaften"
Prof. Dr. K. Feurstein spricht über
Raum, Zeit, die Grenzen des Universums

Einzelkarten RM 0.50, Schüler 0.25. Reihenkarten zu ermäßigtem Preis

---

SA, HJ, JV
Hosen
Blusen
Hemden
BdM - Blusen
Frauenwesten
für DAF
Verkaufsstelle der R.S.K.
Adam Ammann,
Qu 3 1
(36 308 K)

Hurra- Ich bin wieder da!

Ich erwarte Euch Alle im
UNIVERSUM
zu meiner großen lustigen
MICKY-MAUS
JUGEND-VORSTELLUNG
Morgen, Samstag, nachm. 3 Uhr

Programm:
1. Das große Micky-Mäuschen-Fest (Micky-Maus-Film)
2. Im Lande Peer Gynts (Eine herrliche Reise)
3. König Neptun (Farben-Trickfilm)
4. Mit Kreuzer Königsberg zur See (Ein Marine-Film)
5. Trautes Heim - Glück allein (Micky-Maus-Abenteuer)
6. Der streitbare Herr Kickel (Ein herrliches Lustspiel)
7. Der Lenz ist da! (Ein Farben-Trickfilm)
8. Dazu noch eine lustige musikalische

BUNNENSCHAU:
„Solton und sein Wunderhuhn"

Preise: Kinder -.40 u. -.60 Mk. Erwachsene -.60, -.80 u. 1.- Mk.
Alle Karten numeriert. Vorverkauf Ufa-Kasse Telefon 33219

UFA

TANZ-Schule Schröder-Lamade
Anfängerkursbeginn: 14. Nov.
Einzelstunden jederzeit!
A 2, 3

»FEUERIO«
Aus Anlaß des 11ten im Elften!
Samstag, den 10. November, 20.11 Uhr im Gesellschaftshaus Habereckl: humorist. **Planken-Bummel** an dem Alles teilnehmen kann.
39379* Der Elferrat.

National-Theater Mannheim
Freitag, den 9. November 1934
Vorstellung Nr. 49
Miete F Nr. 5 Sondermiete F Nr. 2
Zum Gedächtnis der Opfer vor der Feldherrnhalle, München
Fidelio
Oper von Beethoven
Anfang 19.30 Uhr. Ende 22.15 Uhr.

In der Pause die gute
Erfrischung
im **Theater-Kaffee**
gegenüb. d. Haupteing. d. Nat. Theat.
B 2, 14 Gegr. 1785

36401 K
Schröder's Weinstube
B 2, 4
Jeden Dienstag u. Samstag
Verlängerung
Angenehmer gemütl. Aufenthalt

Die besten **Martins-Gänse** essen Sie
Samstag und Sonntag im
„ARKADENHOF"
Am Friedrichsplatz

Dazu die bekannt guten Original-Weine der ersten Winzer-Vereine u. -Genossenschaften der Mittelhaardt. Und die hervorragenden Biere: Spatenbräu Bockbier, Spatenbräu Hell, Thüngener Schloßbräu, Pilsner Urquell.

Bahnhof-Hotel „NATIONAL"
Für Familienfeiern, Veranstaltungen aller Art
39383K
halte ich meine Säle bei zeitiger Vormerkung bestens empfohlen
PAUL STEEGER Telefon 304 46-304 47

MARCHIVUM