MARCHIVUM

MANNHEIMS ARCHIV
HAUS DER STADTGESCHICHTE
UND ERINNERUNG

MARCHIVUM Druckschriften digital

Neue Mannheimer Zeitung. 1924-1943
145 (1934)

557 (4.12.1934) Ausgabe A

urn:nbn:de:bsz:mh40-363857

Einzelpreis 10 Pf.

Neue Mannheimer Zeitung

Mannheimer General-Anzeiger

Erscheinungsweise: Täglich 1mal außer Sonntag. Bezugspreise: Frei Haus monatlich 2.08 Mk. und 62 Pfg. Trägerlohn, in unseren Geschäftsstellen abgeholt 2.25 Mk., durch die Post 2.70 Mk. einschl. 80 Pfg. Postbef.-Geb. Hierzu 72 Pfg. Bestellgeld. Abholstellen: Waldhofstr. 12, Kronprinzenstr. 42, Schwetzinger Str. 44, Meerfeldstr. 13, Rheinstr. 1, Fr.-Hauptstr. 63, W.-Cupauer Str. 6, Sa.-Luisenstr. 1. Abbestellungen müssen bis spätest. 25. f. M. folgend. Monat erfolgen.

Verlag, Schriftleitung u. Hauptgeschäftsstelle: R 1, 4-6. Fernsprecher: Sammel-Nummer 24951. Postscheck-Konto: Karlsruhe Nummer 17590 — Drahtanschrift: Neuezeit Mannheim

Anzeigenpreise: 22 mm breite Millimeterzeile 9 Pfennig, 79 mm breite Reklamemillimeterzeile 30 Pfennig. Für im voraus zu bezahlende Familien- und Gelegenheitsanzeigen besondere Preise. Allgemein gültig ist die Anzeigen-Preisliste Nr. 2. Bei Zwangsvergleichen oder Konkursen wird keinerlei Nachlaß gewährt. Keine Gewähr für Anzeigen in bestimmten Ausgaben, an besonderen Plätzen und für fernmündlich erteilte Aufträge. Gerichtsstand Mannheim.

Mittag-Ausgabe A — Dienstag, 4. Dezember 1934 — 145. Jahrgang — Nr. 557

900 Millionen Franken Saar-Abfindung

Als Pauschale an Frankreich

Meldung des D.N.B.

— **Rom**, 3. Dezember.

Die bereits kurz gemeldet, sind in Zusammenhang mit den Erörterungen des Dreierkomitees des Völkerbundes nach mehrmöchigen Verhandlungen die wichtigsten finanziellen Fragen, die mit der Rückgliederung der Saar zusammenhängen, zwischen den beteiligten Stellen — Dreierkomitee mit Unterstützung des Finanzkomitees des Völkerbundes, Vertreter der deutschen und Vertreter der französischen Regierung — am Montag in Rom geregelt worden. Die vereinbarten Bestimmungen werden am 5. d. M. dem Völkerbundsrat zur Beschlußfassung unterbreitet werden.

Für die Abfindung aller Ansprüche des französischen Staates (Saargruben, Eisenbahnen, Grenzbehörde usw.) zahlt Deutschland eine Pauschalsumme von 150 Millionen Mark in französischen Franken (900 Millionen Franken).

Außerdem wird Frankreich die zinsfreie Ausbeutung der Warndtgruben, die aus Schächten erfolgt, die auf französischem Gebiete liegen, zugestanden. Die Ausbeutung wird auf fünf Jahre beschränkt und darf eine bestimmte Förderungsmenge (durchschnittlich 2,3 Millionen Tonnen Kohle) nicht überschreiten.

Vorkehrungen sind getroffen worden, um zu verhindern, daß durch die Barzahlung der Pauschalsumme eine Verschlechterung der deutschen Devisenlage eintritt.

Was den politischen Teil der Abmachungen betrifft, so handelt es sich in erster Linie um die Garantiefrage, und zwar sollen die Garantien, die sie im Ratsbeschluß vom 4. Juni für die Stimmberechtigten vorgesehen sind, zu im wesentlichen gleichen Bedingungen auch auf die Nichtstimmberechtigten ausgedehnt werden, soweit sie am Tage der Abstimmung drei Jahre im Saargebiet ansässig sind. Außerdem ist vorgesehen worden, daß Bewohner des Saargebiets während der Dauer eines Jahres aus dem Saargebiet abwandern können. Diese Bestimmung greift aber in keiner Weise der deutschen Gesetzgebung auf dem Gebiete der Staatsangehörigkeit vor.

Schließlich fand ein Notenwechsel über die Handhabung der Sozialversicherung nach der Rückgliederung zu Deutschland statt.

Ein Berliner Kommentar

(Von unserem Berliner Büro)

⊙ **Berlin**, 3. Dezember.

Die nunmehr in Rom zwischen den Vertretern der Reichsregierung und der französischen Regierung zustandgekommene Einigung in den Fragen, die durch die Rückgliederung des Saargebietes an das Reich sich ergeben, wird von deutscher Seite aufrichtig begrüßt und wird vor allem auch im Saargebiet mit freudiger Erleichterung aufgenommen werden. Wir haben keinen Anlaß, zu verschweigen, daß zu diesem Ergebnis auch die entgegenkommende Haltung Frankreichs ihr Teil beigetragen hat. Bei dieser Feststellung darf man jedoch nicht vergessen, daß dieses Entgegenkommen seine Grenzen hatte, und

daß für den schließlich erzielten Erfolg entscheidend und ausschlaggebend die recht erheblichen Opfer waren, zu denen sich Deutschland bereit fand.

Deutschland hat diese Opfer gebracht, um unseren Volksgenossen an der Saar zu helfen und sie, soweit es irgend möglich ist, von all den Schwierigkeiten von vornherein zu befreien, die sich sonst ohne Frage nach der Abstimmung ergeben hätten.

Die Reichsregierung ist in der sogenannten Garantiefrage dabei sogar über die in Genf seinerzeit festgelegten Verpflichtungen hinausgegangen und hat unter gewissen Bedingungen die Garantie auch auf die Nichtabstimmungsberechtigten ausgedehnt. Wir haben also auch bei dieser Gelegenheit wieder einen Beweis unseres guten Willens gegeben und damit die Aufrichtigkeit der Bereitschaft gezeigt, zu einer Verständigung mit Frankreich überhaupt zu gelangen. Ohne Zweifel ist der Tatsache, daß die römischen Vereinbarungen nicht lediglich Beschlüsse des Dreierkomitees, sondern Abmachungen zwischen den beiden Hauptbeteiligten, der deutschen und der französischen Regierung sind, großes Gewicht beizumessen. Auf der anderen Seite darf indessen nicht vergessen werden, daß auf Grund der Vertragsbestimmungen auch diese Vereinbarungen noch ihrer Bestätigung durch den Völkerbundsrat bedürfen, um Wirklichkeit zu werden. Da aber gerade der Völkerbundsrat die Notwendigkeit einer unmittelbaren Verständigung zwischen Deutschland und Frankreich immer wieder betont hat, darf man wohl annehmen, daß er seine Zustimmung ohne weiteres gibt.

Im Saargebiet wird es sicher besonders dankbar anerkannt werden, daß es uns gelungen ist, in erster Linie für die technische Durchführung der Rückgliederung erhebliche Erleichterungen zu schaffen.

Nachdem in den römischen Verhandlungen alle finanziellen und rechtlichen Fragen geregelt worden, wird sich die Zeit zwischen der Abstimmung und der Rückgliederung des Saargebietes ins Deutsche Reich wesentlich verkürzen lassen. Damit sind viele Sorgen verscheucht worden, die bis jetzt die Deutschen an der Saar bedrückten.

Beachtung verdient schließlich, daß in Rom nur Vereinbarungen für den Fall der Rückgliederung des Saargebietes an Deutschland getroffen worden sind. Die anderen für die Volksbefragung vorgesehenen beiden Möglichkeiten — die Entscheidung für Frankreich oder für den Status quo — sind gar nicht erst berücksichtigt worden. Die beteiligten Staaten haben sich also offensichtlich nunmehr endgültig damit abgefunden, daß eine andere Entscheidung der Saar als die für Deutschland am 13. Januar gar nicht in Frage kommt!

Separatistische Ausschreitungen in Dillingen

Meldung des DNB.

— **Saarbrücken**, 3. Dezember.

Wieder einmal haben sich im Saargebiet Vorfälle ereignet, die klar beweisen, auf welcher Seite der Terror zu suchen und zu finden ist. Es versuchten drei Mitglieder der saarländischen Wirtschaftsvereinigung in Dillingen Gäste in einem Lokal zu provozieren und, als sich das Lokal leerte, gegen die übrigbleibenden handgreiflich zu werden. Glücklicherweise blieb der Wirt Herr der Lage. Es gelang ihm schließlich, die unerwünschten Besucher los zu werden. Da die Separatisten von der Verwirklichung ihrer Terrorabsichten im Lokal selbst Abstand nehmen mußten, überfielen sie mit einigen Gesinnungsgenossen, die sich in den dunklen Straßen Dillingens angesammelt hatten, zwei harmlose Passanten, darunter den Ortsgruppenleiter der Deutschen Front in Diefflen, und verletzten sie erheblich, wobei sich die Gebrüder Otto und Willi Spreier besonders hervortaten. Selbst als die Polizei hinzukam, ließen sie von ihren Opfern nicht ab. Dem Ortsgruppenleiter von Diefflen wurde die Hand gebrochen. Sein Begleiter wurde schwer verletzt. Die beiden Brüder wurden am nächsten Morgen dem Abstimmungsgericht vorgeführt und sind in Untersuchungshaft gesetzt worden.

Separatistenüberfall auf einen Saarbergmann

— **Saarbrücken**, 3. Dez. Im Orte Landsweiler, der mittlerweile als separatistische Terrorzentrale eine traurige Berühmtheit erlangt hat, kam es anläßlich einer Kundgebung der Einheitsfront zu einem Ueberfall auf einen Bergmann, der sich nachts auf seinem Nachhauseweg befand. Er wurde von einem Trupp von fünf separatistischen Flugblattverteilern angehalten und mit schweren Eisenstangen erheblich verletzt.

Was geht in Rußland vor?

Aufsehen erregende Amtsenthebung von Polizeileitern und höheren Beamten

Meldung des D.N.B.

— **Moskau**, 3. Dezember.

Wie amtlich mitgeteilt wird, hat das Volkskommissariat des Innern (OGPU) den Leiter der Polizeiverwaltung in Leningrad, Medwed, seinen Stellvertreter Fomin und weitere sechs Mitarbeiter der OGPU ihrer Aemter enthoben und in Haft genommen. Gegen sie soll ein Verfahren wegen Fahrlässigkeit beim Schutze der Sowjetbehörden eingeleitet werden.

Das Volkskommissariat des Innern (OGPU) hat den bekannten Tschekisten Agranow mit der Führung des Polizeisicherheitswesens in Leningrad betraut.

73 Verhaftungen in Leningrad und Moskau

— **Moskau**, 3. Dezember.

Die Beamten des Bundeskommissariats des Innern haben, wie amtlich mitgeteilt wird, in Moskau 33 Personen und in Leningrad 40 Personen wegen terroristischer Tätigkeit in der Sowjetunion festgenommen. Unter den Verhafteten, gegen die ein Verfahren beim Obersten Militärgerichtshof anhängig gemacht worden ist, befindet sich nach halbamtlichen Berichten der Stellvertreter des Leiters der chinesischen Ostbahn, Eidmont, und ein Neffe des ehemaligen Kolischak-Ministers Ustrugow.

Bei dem verhafteten Chef der Geheimpolizei in Leningrad, Medwed, seinem Gehilfen Fomin, und den übrigen sechs höheren GPU-Beamten, die gleichzeitig verhaftet wurden,

handelt es sich um alte Mitglieder der Kommunistischen Partei, die zudem etwa 17 Jahre lang im Dienste der sowjetrussischen Geheimpolizei standen.

Medwed war wegen seiner Verdienste zweimal mit dem Orden der Roten Fahne ausgezeichnet worden. Wegen der Unterdrückung eines Aufstandes in Mittelasien hatte er ferner eine Ehrenwaffe erhalten. Als Chef der Geheimpolizei im Kaukasus war er bekannt als außerordentlich guter Tschekamann, der keine Milde kannte. Fomin gehörte der Kommunistischen Partei ebenfalls seit 1917 an und war der besonderen Abteilung der OGPU zum Kampf gegen Kolischak in Sibirien zugeteilt.

Die verhafteten GPU-Beamten werden von einem Sondergericht der OGPU abgeurteilt. Bei dem übrigen 73 Festgenommenen handelt es sich durchweg um Sowjetbeamte, die bisher noch nicht in die Oeffentlichkeit getreten waren.

Auf Grund des Sondergesetzes vom 1. Dezember droht allen Verhafteten die Todesstrafe.

Da die Politische Polizei in Leningrad vollkommen versagt hat, beauftragte der Chef der Geheimpolizei, Jagoda, seinen Stellvertreter Agranow mit der Säuberung der Polizeibehörde. Außerdem wurde eine Säuberungsaktion bei der Obersten Staatsanwaltschaft in Leningrad angekündigt, da sie nach Auffassung der amtlichen Stellen keine genügenden Maßnahmen für die Bekämpfung der regierungsfeindlichen Elemente getroffen hat. Die Untersuchung habe gezeigt, daß es sich bei dem Mord an Kirow nicht um einen Einzelfall handle, sondern daß gegenrevolutionäre Elemente Maßnahmen getroffen hätten, um gegen die Sowjetbehörde mit Terrormitteln zu arbeiten.

Stalin nach Moskau unterwegs

— **Leningrad**, 4. Dez. Stalin ist in Begleitung Molotows und Woroschilows im Sonderzug nach Moskau abgereist. Es waren umfangreiche Sicherheitsmaßnahmen getroffen worden.

Der Tag der nationalen Solidarität

Die große Aktion, die am 8. Dezember d. J. allen Städten Deutschlands ihr Gesicht aufdrücken wird, ist von Gedanken getragen, die zu denen gehören, die nur von Nationalsozialisten geboren und nur in einem nationalsozialistischen Staat durchgeführt werden können.

Die Aktion selbst wird ein Ereignis sein, das in seiner Neuartigkeit bisher kein Beispiel hatte.

Sie ist dabei letzten Endes nichts anderes als eine Folgerung, die sich logisch aus nationalsozialistischem Denken ergibt.

Für den, der den Sinn der Volksgemeinschaft erfaßt hat, bedeutet es nichts, auch einmal die Nachmittags- und Abendstunden auf der Straße zu stehen und für seinen armen Volksgenossen zu sammeln und jedem, der es sehen will, zu demonstrieren, daß der Begriff der Solidarität überall zu Hause ist, daß er nicht haltmacht vor den Wohnungstüren der Minister und hohen Parteiführer, vor den Amtsräumen der Ministerialbeamten, vor den Häusern der großen Künstler, vor den Redaktionen der Hauptschriftleiter.

Wenn diese Männer am 8. Dezember einmal weggehen von ihrer Arbeit, um auf allen Straßen Deutschlands zum Winterhilfswerk aufzurufen, dann wollen sie damit zwei Absichten demonstrieren. Sie wollen auf der einen Seite zeigen, daß der Begriff des Führens — ganz gleich auf welchem Gebiete und in welcher Stellung — niemals zu trennen ist von dem Begriff des Dienens, und daß auf der anderen Seite das Sammeln und Helfen im Winterhilfswerk ein Ehrendienst ist, den zu erfüllen auch die Männer an den verantwortlichsten Stellen des Staates und der Partei stets bereit sind.

Der 8. Dezember wird denen, die heute schon tagtäglich treppauf und treppab unterwegs sind, um für das Winterhilfswerk zu sammeln, ein Tag der Genugtuung sein für manche Verständnislosigkeit, die ihnen gerade an den Türen mancher Gutsituierter zuweilen noch entgegentritt.

Niemand ist zu schade für diesen Ehrendienst, den Aermsten der Nation zu dienen und auf den Straßen, in den Restaurants und in den Häusern zu sammeln, um dadurch die Not lindern zu helfen. Die Stellung zum Volksgenossen, der sich in Not befindet, ist durch den Nationalsozialismus eine ganz andere geworden. Die Bewegung hat in der Kampfzeit Menschen aus allen Schichten des Volkes in ihren Einheiten zusammengeführt und geprägt. Hier lernte man, an der Not nicht mehr vorbeizusehen, sondern den Kameraden beizustehen. Der 8. Dezember 1934 wird die Solidarität des Staates und der Führung mit dem letzten Volksgenossen in einer neuen, für jeden eindringlichen Form zum Ausdruck bringen.

Gemeinsame Reise nach Genf

⊙ **Paris**, 4. Dezember. (Funkmeldung der NMZ.) Der französische Außenminister Laval hat Paris am Montagabend verlassen, um sich nach Genf zu begeben. Mit dem gleichen Zuge begaben sich auch der südslawische Außenminister Jeftitsch und der sowjetrussische Geschäftsträger in Paris, Molenberg, zur außerordentlichen Tagung des Völkerbundes. Die Vertreter der drei Länder reisen gemeinsam in einem Salonwagen und werden so Gelegenheit haben, die in Paris begonnenen Besprechungen fortzusetzen.

Eden auf der Reise nach Genf

— **London**, 4. Dezember. Lordsiegelbewahrer Eden ist am Montag abend nach Genf abgereist.

Unterredung zwischen Laval und Franklin Bouillon

— **Paris**, 4. Dez. Außenminister Laval hatte am Montag eine längere Unterredung mit dem Abgeordneten Franklin Bouillon, der, wie erinnerlich, während der außenpolitischen Aussprache in der Kammer eine eineinhalbstündige Rede über die deutsch-französischen Beziehungen hielt. Ueber die Unterredung zwischen ihm und dem Außenminister ist zunächst nichts bekannt geworden.

Holländische Milliardenanleihe an Belgien

Meldung des D.N.B.

— **Brüssel**, 4. Dezember.

Die belgische Regierung hat zur Deckung der Bedürfnisse des Schatzamts insbesondere für die Durchführung des außerordentlichen Staatshaushalts im Kampf gegen die Arbeitslosigkeit mit Holland einen Anleihevertrag über eine Milliarde Franken abgeschlossen, der nach Meldung der Belgischen Telegraphenagentur unter günstigen Bedingungen für Belgien erfolgt sei. Der Ministerrat hat diesen Vertrag gebilligt. Der Ministerrat nahm ferner einen Beschluß an, der eine Ergänzung der Gesetzgebung für Strafen wegen Schädigung des Staatskredites darstellt. Endlich beschloß der Rat eine Reihe von Maßnahmen zur Bekämpfung der Arbeitslosigkeit und für Senkung der Lebenshaltungskosten sowie eine Regelung des Handels mit Fleisch und Feinkostwaren.

Besuch polnischer Minister in Budapest

Meldung des DNB.

— **Budapest**, 3. Dezember.

Der polnische Ministerpräsident Koslowski wird in Begleitung des Außenministers Beck im Laufe des Dezember in Erwiderung des Warschauer Besuches des Ministerpräsidenten Gömbös der ungarischen Regierung einen Besuch abstatten.

Der für den 5. Dezember geplante Besuch des österreichischen Bundeskanzlers Schuschnigg und des Außenministers Berger-Waldenegg ist wegen der Eröffnung des österreichischen Bundestages auf die Zeit zwischen dem 10. und 20. Dezember verlegt worden.

MARCHIVUM

Steuerfreiheit der Weihnachtsgeschenke

Meldung des DNB.

— Berlin, 3. Dezember.

Viele Unternehmer beabsichtigen, in diesem Jahre ihren Arbeitnehmern einmalige Zuwendungen zu Weihnachten zu machen. Um die Gebefreudigkeit anzuregen und um den Arbeitnehmern bereits schon vor Inkrafttreten der neuen Lohnsteuertabelle eine steuerliche Erleichterung zu gewähren, hat der Reichsminister der Finanzen in einem Erlaß vom 30. November 1934 bestimmt, daß einmalige Zuwendungen zu Weihnachten unter folgenden Voraussetzungen frei von der Einkommensteuer (Lohnsteuer), Abgabe zur Arbeitslosenhilfe, Ehestandshilfe der Ledigen und der Schenkungssteuer sein sollen:

1. die einmalige Zuwendung muß im Monat Dezember gegeben werden,

2. die einmalige Zuwendung muß über den vertraglich (tariflich) gezahlten Arbeitslohn hinaus gewährt werden,

3. die Steuerbefreiung gilt nur für Arbeitnehmer, deren vereinbarter Arbeitslohn nicht mehr als 3000 Reichsmark jährlich beträgt.

Die steuerfreien Weihnachtsgeschenke können in bar oder in Sachen geleistet werden. Es ist nicht erforderlich, daß sie in Bedarfsdeckungsscheinen gegeben werden.

Für Weihnachtsgeschenke, die auf Grund des Arbeitsvertrages gewährt werden, kommt also die Steuerfreiheit nicht in Frage. Auch sind alle Weihnachtsgeschenke des Arbeitgebers an seine Arbeitnehmer, deren Arbeitslohn mehr als 3000 Mark im Jahr beträgt, als Arbeitslohn zu besteuern.

Keine Weihnachtsgratifikationen im öffentlichen Dienst

Meldung des DNB.

— Berlin, 4. Dezember.

Im Hinblick auf Anträge, die auf Gewährung von Weihnachtsgratifikationen an Angestellte und Arbeiter von Körperschaften des öffentlichen Rechts im Sinne der zweiten Gehaltskürzungsverordnung abzielen, hat der Reichsfinanzminister in einem Rundschreiben gebeten, solchen Bestrebungen, die Sondervorteile für einen kleinen Teil der im öffentlichen Dienst beschäftigten Arbeiter und Angestellten bezwecken, von vornherein entgegenzutreten. Er bittet ferner für seinen Geschäftsbereich von Anträgen auf Bewilligung von Weihnachtsgratifikationen abzusehen, da derartigen Sonderbewilligungen auch ausnahmsweise nicht zugestimmt werden könne. Die Gemeinden und Gemeindeverbände sowie ihre gemein- und gemischtwirtschaftlichen Betriebe sind verpflichtet, etwaige Anträge abzulehnen.

Bemerkenswertes Urteil eines Arbeitsgerichts

Meldung des D.N.B.

— Duisburg, 3. Dezember.

Die Angestelltenkammer des Arbeitsgerichts in Duisburg hatte in einer Frage von grundsätzlicher Bedeutung zu entscheiden. Es handelte sich darum, ob ein Angestellter, dem nur noch aus „wichtigem Grunde" gekündigt werden konnte, entlassen werden dürfe, weil er sich vor dem 30. Januar 1933 gegen die nationalsozialistische Bewegung eingesetzt hatte.

Nach den Berichten rheinischer Zeitungen war ein Angestellter der Städtischen Werke in Duisburg im März 1934 als „politisch unzuverlässig" entlassen worden. Begründet wurde dieser Schritt damit, daß er sich vor dem Umschwung den Bestrebungen der NSDAP entgegengestellt und sie in gehässiger Weise bekämpft habe. Der Entlassene war seit zwölf Jahren bei den Städtischen Werken angestellt und konnte nach seinem Dienstvertrag nur dann noch gekündigt werden, wenn ein wichtiger Grund dazu vorlag. Als solcher Grund wurde von der Stadtverwaltung bezeichnet, daß der Angestellte früher den Führer der NSDAP beschimpft habe. Der Angestellte klagte und die Angestelltenkammer gab ihm Recht. Die Beklagte wurde verurteilt, die Gehaltsrückstände zu bezahlen. Es wurde weiter festgestellt, daß das Dienstverhältnis auch jetzt weiterbestehe; ferner wurden der Beklagten die Kosten auferlegt.

In der Begründung der Entscheidung wird angeführt, daß ein wichtiger Grund zur Entlassung nicht vorliege. Entscheidend dafür sei vor allem, daß die politischen Aeußerungen des Klägers vor dem Umschwung getan seien. Der Führer und Reichskanzler selbst habe es abgelehnt, solche Aeußerungen nachträglich zu verfolgen, wenn der Betreffende sich nicht nachher noch vergangen habe, sondern aktiv mitgearbeitet habe. Auch der Justizminister habe sich dahin geäußert, daß die Regierung keinen Wert auf eine kleinliche Verfolgung legt, sondern eine großzügige Behandlung wünsche. Ueberdies aber habe auch die Entscheidung so ausfallen müssen, weil die Stadt selbst fälschlicherweise zum Ausdruck gebracht habe, daß sie in den Aeußerungen des Klägers keine Belastung im Sinne eines wichtigen Kündigungsgrundes sehe, denn sonst hätte die Kündigung rechtzeitig erfolgen müssen.

Der Kampf gegen die Arbeitslosigkeit

Die Zahl der Beschäftigten ist von 11,5 Millionen auf 15,6 Millionen gestiegen

Meldung des DNB.

— Köln, 3. Dezember.

Auf einer Mitgliederversammlung des Verbandes rheinischer Industrieller am Montag abend in Köln sprach der Präsident der Reichsanstalt für Arbeitsvermittlung und Arbeitslosenversicherung, Dr. Syrup, über das Thema „Arbeit und Arbeitslosigkeit im neuen Deutschland".

Seit der Uebernahme der Staatsgewalt durch Adolf Hitler seien in der Arbeitsschlacht ganz große Erfolge erzielt worden. Die Zahl der Arbeiter und

Dr. Syrup

Angestellten, die in der deutschen Wirtschaft beschäftigt würden, sei von 11,5 auf 15,6 Millionen gestiegen, während die Zahl der Arbeitslosen fast auf 2,25 Millionen gesunken sei. Hochburgen der Arbeitslosigkeit seien auch jetzt noch die Großstädte und Industriegebiete. Von den 2,282 Millionen Arbeitslosen entfielen am 1. Oktober 1,238 Millionen auf die Großstädte mit mehr als 100 000 Einwohnern. Staatsnotwendigkeiten und erkennbare Entwicklungstendenzen der deutschen Wirtschaft sprächen für Strukturveränderungen, die natürlich nur auf lange Sicht vorgenommen werden könnten. Die Reichsregierung habe dem Präsidenten der Reichsanstalt weitreichende Ermächtigungen gegeben, in dieser Richtung auf dem Arbeitsgebiet der Reichsanstalt mitzuarbeiten.

Dr. Syrup erörterte dann in diesem Rahmen u. a. auch die Zuzugssperre für Bezirke mit besonders hoher Arbeitslosigkeit, die bisher für Berlin, Hamburg und Bremen durchgeführt ist. Der Redner betonte jedoch, daß es nicht angängig sei, das Reichsgebiet mit zahlreichen Sperrmauern zu durchziehen; denn dadurch werde die Bewegungsfreiheit der Arbeiter und Angestellten in starkem Umfange eingeschränkt und die eigene Initiative der Tüchtigsten gehemmt. Weiter behandelte der Vortragende

die notwendigen Erschwerungen der Landflucht.

Die Landwirtschaft bemühe sich unter Opfern, ihre Arbeiter auch während des Winters zu behalten und Jahresverträge abzuschließen. Diese Entwicklung dürfe nicht durch industrielle Anwerbung gestört werden. Die Reichsanstalt habe infolgedessen durch gesetzliche Anordnungen die Einstellung landwirtschaftlicher Arbeitskräfte für eine Reihe industrieller Betriebe, die erfahrungsgemäß gern solche Arbeiter vom Lande aufzunehmen pflegten, gehemmt.

Im Wege der Landhilfe habe sie daneben rund 150 000 junge Leute aus den Städten und Industriegebieten in Bauernwirtschaften übergeführt.

Diesem Ziel diene auch der Arbeitsplatzaustausch. Jeder Unternehmer müsse sich klar darüber werden, ob der altersmäßige Aufbau seiner Gefolgschaft der richtige sei und ob er nicht an Stelle einer Ueberzahl an jugendlichen Arbeitern ältere Familienväter unter Inanspruchnahme der gesetzlichen Zuschüsse der Reichsanstalt einstellen könne. Allerdings könne der Arbeitsplatzaustausch nicht planlos vorgenommen werden; denn es müsse durch das Arbeitsamt sichergestellt sein, daß die jungen Arbeitskräfte in der Landwirtschaft oder im Arbeitsdienst Aufnahme finden. Einer Arbeitslosigkeit dürften sie nicht anheimfallen. Der Arbeitsplatzaustausch sei keine Angelegenheit von heute auf morgen, sondern werde planmäßig in längerem Zeitraum durchgeführt werden.

Dr. Syrup kündigte weiter an, daß die Reichsanstalt für die Betriebe der Textilindustrie zum Ausgleich von Kurzarbeit infolge Rohstoffmangels eine wesentlich verstärkte Kurzarbeiterunterstützung einführen werde, und daß auch beabsichtigt sei, in besonderen Fällen die Herstellung von Rohstoffen, die an die Stelle des Auslandsbezuges treten, finanziell zu erleichtern.

Der Redner betonte zum Schluß, während sich früher die Arbeitslosenhilfe auf die Gewährung geldlicher Unterstützung der Arbeitslosen beschränkt habe, sei jetzt der Wille der Reichsregierung in starkem Maße darauf gerichtet, den arbeitslosen Volksgenossen Arbeit und damit selbstverdientes Brot zu geben. Bei günstiger Entwicklung des Beschäftigungsgrades und weiterem Rückgang der Arbeitslosigkeit werde die Reichsanstalt in absehbarer Zeit in der Lage sein, überwiegend ihre Mittel dafür einzusetzen, den arbeitswilligen und arbeitsfähigen Arbeitslosen Arbeit zu geben und so das Recht auf Arbeit so weit als möglich in die Praxis umzusetzen.

Die Brotpreisregelung in Bayern

Meldung des DNB.

— München, 4. Dezember.

Der Wirtschaftsminister hat in seiner Eigenschaft als Preiskommissar am Montag eine abschließende Regelung über die Herabsetzung des Brotpreises getroffen, die sofortige Wirkung hat und in der bestimmt wird, daß es bei den am 30. November mitgeteilten Preisermäßigungen bleibt. Darüber hinaus wird mit sofortiger Wirkung der Preis für alle bisher 4 Pfg. kostenden Weizenkleingebäcke auf 3 Pfg. herabgesetzt.

Zur Vermeidung einer Schleuderkonkurrenz im Bäckergewerbe wurde der Rabatt an Wiederverkäufer allgemein verbindlich festgesetzt, und zwar auf 12 v. H. für Roggenbrot und 15 v. H. für Weizenbrot. — Auch Gast- und Schankwirtschaften darf kein höherer Preisnachlaß gewährt werden. Erhöhte Rabattsätze sind nur zulässig für die Inhaber von Brotspezialgeschäften, die überwiegend Brot verkaufen sowie für reine Wohltätigkeitseinrichtungen, die Speisen unentgeltlich an Notleidende abgeben.

Böswillig Zuwiderhandelnde haben Geschäftsschließung zu gewärtigen. Als Ausgleich gegenüber dem Lebensmitteleinzelhandel verzichtet das Bäckergewerbe vom 1. Januar 1935 an in seinen Betrieben auf den Handel mit Butter, Schmalz und Eiern.

Berufsgruppenamt der DAF

Anordnung Dr. Leys

— Berlin, 4. Dez. Die Deutsche Arbeitsfront veröffentlicht folgende Anordnung Dr. Leys:

1. In Ausführung der Verordnung des Führers vom 24. Oktober 1934, in der der Führer und Kanzler Adolf Hitler die Berufsschulung der Deutschen Arbeitsfront überträgt, wird mit sofortiger Wirkung das Berufsgruppenamt der DAF gebildet.

2. Aufgabe des Berufsgruppenamtes ist es,

a) den Aufbau der Reichsberufshauptgruppen nach meinen Anordnungen durchzuführen;

b) Berufserziehungsarbeit innerhalb der Reichsberufshauptgruppen zu treiben und alle damit im Zusammenhang stehenden, der DAF vom Führer in der Verordnung vom 24. Oktober 1934 übertragenen Berufsschulungsaufgaben zu lösen.

3. Die Leitung sämtlicher Reichsberufshauptgruppen übertrage ich hiermit dem Gauleiter der NSDAP Pg. Albert Forster, Danzig.

4. Zum Stellvertreter des Leiters der Reichsberufshauptgruppen und Leiter des Berufsgruppenamtes der DAF ernenne ich den Pg. Haid, im Range eines Amtsleiters in der Reichsleitung der NSDAP.

Seine Frau ermordet?

— Lauchhammer, 4. Dez. Unter dem Verdacht, seine Frau ermordet zu haben, wurde Vincenz Kurz aus Lauchhammer verhaftet. Die Frau wurde in dichtem Gestrüpp hinter dem Friedhof erhängt aufgefunden. Kurz, der mit anderen Frauen Liebschaften unterhält, gibt an, daß seine Frau Selbstmord begangen habe. Es besteht jedoch der Verdacht, daß Kurz seine Frau erwürgt und erschlagen und die Leiche, um einen Selbstmord vorzutäuschen, aufgehängt habe. Etwa 300 Meter von der Fundstelle der Leiche fand man auch Spuren eines Kampfes.

Hauptschriftleiter: Karl Alfred Meißner.
Verantwortlich für Politik: Karl Alfred Meißner – Geschäftsführer: L. Müller-Müller – Stellvertreter: Carl Lange Gilsenkopf – Leiter des Dr. Fritz Hammes – Kunst: Willy Müller – Bildnachrichten Technik und der übrigen Teile: Karl Wilhelm Hannel – Tagesspiegel und geschäftliche Mitteilungen: Julius Haude. Gedruckt in Mannheim herausgegeben. Druck und Verlag: Druckerei Dr. Haas, Neue Mannheimer Zeitung, Mannheim, R 1, 4–6
Schriftleitung in Berlin: Dr. Fritz Hillenbach, W 35, Lützowstraße 40
Mittag-Ausgabe A 12 100 Abendausgabe B 6300,
Gesamt-DA. Oktober 1934: 12 400
Morgen-Ausgabe A 12 400 Ausgabe B 6000,
Gesamt-DA. Oktober 1934: 6 [illegible]
Für unverlangte Beiträge keine Gewähr – Rücksendung nur bei Rückporto

Drittes Volkssinfonie- und Akademiekonzert

Jungs Orchester-Rhapsodie in Uraufführung — Helge Roswaenge als Solist

Dieser in mehr als einer Hinsicht sehr erfreuliche Konzertabend brachte als bemerkenswerte Einleitung die Uraufführung einer Rhapsodie für großes Orchester von Albert Jung, einem Komponisten der jüngeren Generation, der, obwohl er offenbar kein Vielschreiber ist, bereits verschiedentlich durch Aufführungen seiner Werke in Frankfurt, Berlin und München Aufmerksamkeit erregte und sich mit dieser von Generalmusikdirektor Wüst aus der Taufe gehobenen Rhapsodie erneut als eine Begabung von überzeugender Selbständigkeit vorstellte.

Jung hat sich die Ausdrucksmöglichkeiten neuzeitlicher Musikentwicklung in erstaunlicher Weise zu eigen gemacht. Bei aller Modernität seiner Klangmittel zeigt er sich jedoch als echt- und charaktervoller Musiker. Er liebt, wie so mancher zeitgenössische Komponist, die Härte des Blechs und des Schlagzeugs, er geht, ohne sich in atonale Wesenlosigkeit zu verlieren, einer bequemen landläufigen Melodik bewußt aus dem Wege und verblüfft den Hörer durch seine kühne, von mitreißender Rhythmik getragene, männlich bestimmte Harmonik. Ausgeprägtes Streben nach Bündigkeit und gebändigter Kürze, klare thematische Gliederung und, gegen den Schluß hin, eine kunstvolle Themenverflechtung sind die Kennzeichen eines eigenen Musikwillens.

Der Weg zu dieser Tonsprache erschließt sich vielleicht nicht jedem Ohr ohne Weiteres. Aber es ist unleugbar, daß hinter jener für die junge Generation typischen Scheu vor breiten melodischen Aufschwüngen und rauschhaften Empfindungen in diesem Falle doch der Pulsschlag eines blutvollen Musikertums pocht. Eine sehr eindrucksstarke Wiedergabe des schwierigen Werkes durch das Nationaltheaterorchester trug dem anwesenden Komponisten, dem Dirigenten und den Musikern die rückhaltlose Anerkennung des Publikums ein.

Das zweite Orchesterwerk des Abends: Tschaikowskys fünfte Sinfonie. Ein Pracht- und Prunkstück des Russen von immer noch starker Außenwirkung, voll Farbe und Glanz, aber auch voll Zwiespalt und erkältender Mache. Was Tschaikowsky unter den russischen Musikern einst zur europäischen Berühmtheit gemacht hat, war sein erstaunliches Einfühlungsvermögen in die abendländische Musikimitation, das fin de siècle. In ihren Dienst stellte er seine leuchtende Begabung, wodurch freilich gerade das wesenhaft Russische an ihm höchstwahrscheinlich mehr oder weniger verschüttet wurde. Heute, wo wir zu Tschaikowsky und seinem Kunstwerk den notwendigen Abstand gewonnen haben, glauben wir dies wenigstens zu erkennen. Dem Musikwesen der Gegenwart will gerade jene Tschaikowskysche Anpassungsfähigkeit, die seine Musik verweltlichte, als charakterschwach erscheinen. Und obwohl gerade auf dem sinfonischen Gebiet Tschaikowskys Eigenart als Russe am deutlichsten erkennbar ist, haftet doch seinem Gesamtkunstwerk schon der herbstliche Hauch des Gestrigen an.

Immerhin: die fünfte Sinfonie, in der sich gedunkelte Moll-Melancholie, schmachtende slawische Weichheit und unbeherrschte lärmende Wildheit äußern, in der außerdem ein schmeichlerischer Walzersatz das Ohr bestrickt, sie ist jedenfalls ein gutes Beispiel der überlegenen Kompositionstechnik und der Formkunst Tschaikowskys. Und wenn die Empfindungskontraste dieser Musik, ihre Zärtlichkeit und ihre Rohheit, ihre hinschmelzende Müdigkeit und ihre lodernde Leidenschaft so plastisch und schlagkräftig zu Klang werden wie gestern, so wird die stürmische Begeisterung verständlich, von der sich Wüst und das Orchester umrauscht sahen.

Als Solist des Abends war Helge Roswaenge von der Berliner Staatsoper gewonnen worden, dessen adlige Singkunst sich in einigen hochwertigen Arien aus „Così fan tutte", „Oberon" und dem „Barbier von Bagdad" aufs schönste entfaltete und die Hörer in einen wahren Freudenrausch versetzte. In der Huon-Arie aus „Oberon" entzückte eine wahrhaft meisterliche Art der unterschiedlichen Charakterisierung, rein musikalisch am eindrucksvollsten gelangen dem Gast jedoch die Cornelius-Arie des Nuroddin und die zugegebene italienische Arie aus der Lever-Szene des „Rosenkavalier". Roswaenge wurde immer wieder hervorgerufen. Bei der heutigen Wiederholung des hochinteressanten Konzertabends dürfte sich das gleiche Bild ergeben. C.O.K.

Herbst-Konzert

der Mannheimer Liedertafel e. V.

Wie die früheren Veranstaltungen, so legte auch das letzte Herbst-Konzert ein ehrendes Zeugnis ab von der ungewöhnlichen Arbeitsfreude, die die Aktiven der Mannheimer „Liedertafel" und ihren energischen künstlerischen Führer, Ulrich Herzog erfüllt. Mit drei ernsten Männerchören von Othmar Gerster, Alfred Toepler und Walter Rein, einem der führenden Köpfe der musikalischen Jugendbewegung, wurde die anregende Vortragsfolge eröffnet und zugleich eine Brücke zur modernen Chorkomposition geschlagen. Aus den „Romanzen und Liedern für Frauenchor" von Brahms mit beigefügter Klavierbegleitung gelangten fünf Sätze durch den Frauenchor des Vereins zu liebevoll abgetönter Wiedergabe, wobei das außerordentlich beschwingte Zeitmaß die Wirkung der heiteren Lieder wesentlich unterstützte.

Eine freudige Ueberraschung bildeten die fünf Volkslieder für gemischten Chor, wobei der Bearbeiter Franz Willms neue Bahnen betreten hat. Willms hat sich nicht damit begnügt, die Lieder einfach zu harmonisieren, sondern, wo sich der Anlaß dazu ergab, die Stimmen so selbständig geführt, daß jede ihren eigenen Rhythmus aufweist, wie im reizenden „Bauernwalzer" in dem übrigens instrumentale Effekte mit Glück auf den gemischten Chor übertragen werden. Auch die Stilisierung mancher Naturlaute ist dem Bearbeiter trefflich gelungen. In dem Frauenchor, zu dem ausgewählte Männerstimmen hinzutreten, hat sich Herzog einen unsemein beweglichen Chorkörper geschaffen, der solchen durchsichtig gesetzten Bearbeitungen vorzüglich gewachsen ist. Der Männerchor setzte sich ebenfalls für Volkslied-Bearbeitungen von Othegraven, Lang, Lahke und anderen ein und schloß die Vortragsfolge mit Soldatenliedern, darunter dem beliebten „Vorbeimarsch" von Haas, sowie „Wenn's die Soldaten", im Satz von Lang mit Begleitung von Klavier, kleiner Flöte und Schlagwerke ab. Man freut sich immer wieder über den gepflegten Chorklang, die hochstehende musikalische Sicherheit und die deutliche Aussprache, sowie die chorische Disziplin, die den Chorleiter in Stand setzt, sich mit kurzen knappen Bewegungen zu begnügen.

In die Mitte war ein kostbares Juwel gerückt, Mozarts Konzertante-Symphonie für Violine und Viola, wobei die jüngsten Mitglieder des Nationaltheater-Orchesters, die Herren Helmut Schumacher (Violine) und Willi Kupmaul (Bratsche) die Soli übernommen hatten. Beide, längst als sattelfeste, tüchtige Beherrscher ihrer Instrumente bekannt, brachten die Passagen ebenso wohl wie insbesondere die gesanglichen Stellen liebevoll zur Geltung.

Mitglieder des Philharmonischen Orchesters Mannheim führten unter Herzogs umsichtiger Leitung geschickt und zartfühlend die orchestrale Begleitung durch. Lobend ist auch Rudolf Schickle, Korrepetitor am Mannheimer Nationaltheater zu erwähnen, der die Klavierbegleitung zu einzelnen Chorsätze gewandt und flüssig durchführte. Das Publikum zeigte sich für alle Darbietungen sehr dankbar. ch.

⊙ **Aus den Heidelberger Konzertsälen.** Trotz der Länge des Programms hinterließ das zweite städtische Sinfoniekonzert einen wesentlich nachhaltigeren Eindruck als das erste, vor allem durch seinen zweiten Teil und hier wieder durch die abschließende Schumann-Sinfonie in d-moll. Hier zeigte Kurt Overhoff wieder seine Fähigkeit, auch Problematisches in klarer Durchsichtigkeit aufzuhalten. So erfuhr diese eine ungemein packende Wiedergabe — auch durch das städtische Orchester — die auch den Vergleich mit größeren Vorbildern nicht zu scheuen brauchte. Als Solist hörte man den Cellisten des Ellv-Ney-Trios, Ludwig Hölscher, der vor allem das Schumann-Konzert mit berückendem Klang und tiefer Beseelung spielte, aber auch das Cello-Konzert von Haydn mit außergewöhnlicher tonlicher Sauberkeit und technischer Fertigkeit zu Gehör brachte. Zu Beginn des Konzertes spielte das aus Mitgliedern des städtischen Orchesters gebildete Kurpfälzische Kammerorchester unter Konzertmeister Berg eine selten gehörte Sinfonie für Streicher von Philipp Emanuel Bach. Der erste Kammermusikabend brachte das Peter-Quartett, eine noch junge, aber überraschend gute Vereinigung, erfüllt vom Geist echten Musizierens. Man hörte Werke von Mozart, Reger und Beethoven und erfreute sich an der Lebendigkeit und Geschmeidigkeit des Vortrags und an der klanglichen Schönheit der Auffassung.

MARCHIVUM

Die Stadtseite

Mannheim, den 4. Dezember.

Leichtsinn ist Dummheit!

Eigentlich sollte man meinen, die Mahnung „Hänge doch nicht an schnellfahrende Fahrzeuge an!" beziehe sich nur auf unüberlegte dumme Jungens. Leider lehrt aber der Augenschein, daß man alltäglich auf belebten Geschäftsstraßen auch von älteren, ja sogar völlig erwachsenen Personen, die von der Arbeit heimkehren oder sonstwie auf dem Rade unterwegs sind, diese Unsitte bemerken kann.

Auf Anordnung der Polizeipräsidenten wird neuerdings der Radfahrverkehr strenger überwacht. Besonders dem Anhängen an andere Fahrzeuge wird von den Verkehrsschutzleuten erhöhte Aufmerksamkeit geschenkt. Die Möglichkeit, beim Anhängen an andere Fahrzeuge polizeilich bestraft zu werden, ist also zur Zeit größer als bisher.

Es ist eigentlich beschämend, daß heute solche Polizeistrafen angedroht werden müssen, daß nicht der gesunde Menschenverstand jedem Radfahrer selbst sagt, wie ausgesprochen dumm es ist, wegen ein paar Minuten oder Sekunden Zeitersparnis das eigene Leben und eventuell auch das anderer Menschen aufs Spiel zu setzen. Vielleicht wäre es nützlich, wenn bei den sonstigen günstigen Erfahrungen, die die Berufsgenossenschaften mit ihren Warnungsplakaten und Unfallverhütungsbildern in den gewerblichen Betrieben gemacht haben, auch auf diesem Gebiete nicht für die Aufklärung getan würde. Nicht nur in den Radfahrunterständen der großen Fabriken, Firmen und Behörden, sondern vor allem in den Schulen würde der Aushang derartiger Warnungsplakate sicher Nutzen stiften.

In Schutzhaft genommen

Direktor Benk-Wolff von der Seilindustrie

Von der Geheimen Staatspolizei wurde gestern der Direktor der „AG für Seilindustrie" Benk-Wolff in Schutzhaft genommen. Als Begründung wird angegeben, daß Direktor Benk-Wolff schon in Jahren der Arbeiterschaft gegenüber ein besonders unsoziales Verhalten an den Tag gelegt, und durch sein Auftreten die gesamte Angestellten- und Kaufmannschaft aufs Äußerste gereizt habe. Er habe in willkürlicher Weise Arbeiterinnen die an sich niedrigen Akkordverdienste gekürzt und für die Nöte der ihm anvertrauten Belegschaft nicht das geringste Verständnis gezeigt.

** Das Fest der goldenen Hochzeit feiert heute in Waldhof der Landwirt Martin Dankel III und Frau Anna geb. Fenzel, Mannheimer Straße 10. Die Jubilare, die schon über 40 Jahre Leser unserer „Neuen Mannheimer Zeitung" sind, erfreuen sich guter Rüstigkeit und gehen noch beide ihren Feldarbeiten nach. Herzlichen Glückwunsch!

** Das Fest der silbernen Hochzeit feiert am heutigen Dienstag der Spediteur Joseph Dolfinger mit seiner Gattin Maria geb. Schmurr, Schloßrechter Flügel. Herr Dolfinger ist vielen Mannheimern vor allem von seiner früheren Tätigkeit als Wirt, zuletzt im „Lohengrin", bekanntgeworden und ist seit langem ein treuer Leser der NMZ. Unsern herzlichsten Glückwunsch!

** Ihren 80. Geburtstag feiert heute Frau Betty, T 2, 1.

** Auf 25 Jahre ihres Bestehens kann die Lithographische Kunstanstalt Paul J. Landmann, Mannheim-Neckarau, am heutigen 4. Dez. zurückblicken. Vom ersten Tag ihres Bestehens an hatte die Lithographische Kunstanstalt Paul J. Landmann sich zur Aufgabe gesetzt, die Bildausstattung der Zigarettenkiste, also die Zigarrenpackung, und späterhin auch die Wein- und Konservenausstattung durch Heranziehung hervorragender Gebrauchsgraphiker zu künstlerisch einwandfreien Gestaltungen zu führen.

** Mannheimer Künstler auswärts. Der Mannheimer Chorleiter und Musiklehrer Hans Forth wurde eingeladen, eine Sing- und Jugendmusikwoche im Weinsbergertal durchzuführen.

Arbeitsbeschaffung wird gefilmt

Eröffnung der „Vermittlungsstelle für Mannheimer Heimarbeit"

Die „Vermittlungsstelle für Mannheimer Heimarbeit", das jüngste Glied der großzügigen Arbeitsbeschaffungsmaßnahmen, für die sich Oberbürgermeister Renninger mit immer neuen Ideen tatkräftig einsetzt, ist gestern vormittag im Rathausladen Nr. 61 (nebenhaffer Valentin) eröffnet worden. Der Besichtigung dieser Modell-Ausstellung ging eine Zusammenkunft voraus, zu der der Oberbürgermeister den Stadtrat, die Kreisleitung, die Leiter des Fürsorge- und Hochbauamts und die Leiterinnen der Heimarbeit-Kurse des Mannheimer weiblichen Volksdienstes geladen hatte. Nach herzlicher Begrüßung der Erschienenen führte Oberbürgermeister Renninger u. a. aus:

Wir gehen mit der Eröffnung der Vermittlungsstelle einen neuen Weg, wie es überhaupt unsere Aufgabe ist, neue Wege für die Arbeitsbeschaffung zu suchen. Den Erwerbslosen und Fürsorgeempfängern die Möglichkeit einer Betätigung zu geben, ist unsere schwierigste und größte Sorge. Wenn Sie sich vergegenwärtigen, daß wir in Mannheim noch 18 000 Erwerbslose haben, dann können Sie erkennen, welche Verpflichtung auf uns liegt. Nach einer Würdigung der segensreichen Auswirkungen des Volksdienstes wies der Oberbürgermeister auf die Ausstellung in E 5 hin, um dann fortzufahren:

Frauen und Mädchen haben sich in monatelanger Schulung Fertigkeiten angeeignet, die sie befähigen, Web- und Strickwaren in außerordentlich mannigfaltiger Form und Art herzubringen.

Wenn wir kameradschaftlich zusammenhalten und uns die Frage vorlegen, was geschehen kann und muß, um die Schwierigkeiten zu beseitigen, sehen wir bald, daß es gelingt. So war es auch mit der Vermittlungsstelle, deren Einrichtung erst vor zwei Wochen beschlossen wurde. Der Oberbürgermeister sprach insbesondere Frau Goa, Frl. Winterwerb und Frl. Drechsler den Dank für ihre Mitwirkung bei der Schaffung der Stelle aus.

Es genügt, so fuhr er fort, aber nicht, eine solche Stelle einzurichten. Es ist erforderlich, alle Kräfte einzusetzen, damit Aufträge und damit den Frauen und Mädchen Arbeit u. Brot gegeben werden. Wenn Sie die furchtbare seelische Not berücksichtigen, die mit dem Gedanken der Arbeitslosigkeit verbunden ist, dann erwächst in uns das Gefühl, nicht zu ruhen und zu rasten, bis der letzte Volksgenosse in Arbeit gebracht ist. Deshalb ergeht mein Ruf an alle, das neue Unternehmen erfolgreich zu gestalten. Ich glaube, wenn der von uns beschrittene Weg erfolgreich ist, er auch von anderen Städten begangen wird. Ich kann mir nichts schöneres in der Vorweihnachtszeit denken, als den Erwerbslosen zu zeigen, daß wir ihnen kameradschaftlich helfen, daß jeder Einzelne fühlt: ich bin nicht verlassen, das Volksganze steht hinter mir, es kann nur noch eine Frage der Zeit sein, bis das Recht auf Arbeit verwirklicht werden kann. Im Mannheimer Volksdienst haben sich die Bestrebungen in der gleichen Weise entwickelt.

Von 7000 Fürsorgeempfängern sind heute nur noch 2800 im Volksdienst untergebracht.

Bezeichnend für den Geist, der im Volksdienst herrscht, ist, daß kürzlich ein Volksdienstler zu mir sagte: Ich habe im Volksdienst meine zweite Heimat gefunden. Wir wollen stolz darauf sein, daß es uns in steigendem Maße gelingt, Volksgenossen in Arbeit zu bringen. Ich bitte dringend, in allen Kreisen der Bevölkerung für die Vermittlungsstelle zu werben. Es wird für uns der schönste Lohn sein, 400 Frauen und Mädchen des Volksdienstes Arbeit und Brot zu geben.

Unter Hinweis auf mehrere Lampen, die den Turnsaal in eine Flut von Licht tauchten, gab der Oberbürgermeister bekannt, daß man alle bedeutenden Maßnahmen der Arbeitsbeschaffung filmen und zu Bildstreifen von zehn Minuten Vorführungsdauer in den Mannheimer Lichtspielhäusern und in denen der nächsten Umgebung zusammenfassen werde.

Am Ende des Jahres soll dann vorgeführt werden, was in Mannheim innerhalb eines Jahres geschehen ist.

Wenn andere Städte das gleiche tun, dann könnte man durch Austausch der Filme manche Anregung empfangen. Die Herstellung derartiger Filme solle die Aufklärungs- und Werbearbeit der Presse unterstützen.

Die Ansprache schloß mit der Einladung, eine Besichtigung des Ladens vorzunehmen.

Wenn man die ausgestellten Modelle betrachtet, kann man sich erst einen Begriff von der Lehrarbeit der Kursusleiterinnen machen. Und man bekommt noch mehr Hochachtung vor der Geduld und Unermüdlichkeit der Lehrkräfte und der Schülerinnen, wenn man hört, daß viele Frauen und Mädchen, die so kunstfertig alle möglichen Wollsachen stricken, erst geschult werden mußten. Der Oberbürgermeister betonte noch ausdrücklich, daß die Vermittlungsstelle nicht dem Einzelhandel Konkurrenz macht, da es sich bei den ausgestellten Modellen durchweg um handgestrickte Arbeiten handelt. Will man sich z. B. einen Jumper oder ein Kinderkleidchen stricken lassen, so gibt man in der Vermittlungsstelle Auftrag und erhält die Arbeiten nach einer Woche ausgehändigt. Der Laden wurde noch rechtzeitig zur Bestellung von Weihnachtsgeschenken eröffnet.

Nach der Besichtigung der Vermittlungsstelle, die hoffentlich nicht leer von Auftraggeberinnen wird, begaben sich die Eingeladenen nach E 5, um die Werkstätten in Augenschein zu nehmen, in denen erwerbslose Frauen und Mädchen eifrig stricken und nähen. Die Heimarbeiterinnen können auch hier tätig sein, wenn sie in ihrer Wohnung die Heizung sparen wollen. Wie diese Werkstätten, so ist auch die neue Vermittlungsstelle „Sozialismus der Tat", der sich so segensreich auswirken möge, daß die als Heimarbeiterinnen vorgesehenen 400 Frauen und Mädchen volle Beschäftigung finden. Sch.

Vergiß es nicht am 8. Dezember:
Gemeinsamer Kampf besiegt die Not!

Gabentische im Kinderhaus

Eine Weihnachtsausstellung des Stadtjugendamtes

Das Kinderhaus, grad um die Ecke vom Gockelsmarkt und in einem schönen Garten in N 6, 9 gelegen, hat für ein paar Tage seine Tore ausnahmsweise auch einmal erwachsenem Besuch geöffnet. Tannenduft schlägt einem entgegen, strahlende Kerzen flimmern aus Bunt und Grün, irgendwo aus dem Hintergrund zirpt eine Grammophonplatte Glockenklang und alte Weihnachtsweisen. Und dann steht man mitten in einem wahren Wunderland von reizendsten Spiel- und Bastelsachen, — mitten in einer von des Mannheimer Weihnachtsmannes schönsten Bescherstuben!

Freundliche Hortnerinnen, denen man die sorgliche Liebe für all' ihre kleinen Schutzbefohlenen und deren kunstreiche Werke bei jedem Worte anmerkt, geleiten die Besucher von Tisch zu Tisch, vom Raum zu Raum, und freuen sich selbst wie die Kinder, wenn man vor dieser Unmenge allerliebster Dinge aus einem Entzücken ins andere fällt. Ist es doch die oft mühsame Tätigkeit fast eines ganzen Jahres, über deren Gelingen die 20 Kinderhorte und 8 Kindergärten der Stadt Mannheim mit dieser Ausstellung wieder einmal sichtbarlich Rechenschaft ablegen.

Was da unter Anleitung geschickter Fröblerinnen alles entstanden ist, — nein, wir wollen nichts davon verraten, man muß es selbst gesehen haben. Aber es gibt so nett ausgedachte, formschöne, selbst verwöhntesten Ansprüchen genügende Dinge, daß niemand mehr die alten Kisten, das in Schreinereien zusammengebettelte Abfallholz, die Garnrollen und Faßspunde, Zigarrenschachteln und Stoffreste erkennen kann, aus denen nicht selten kleine kunstgewerbliche Meisterwerke entstanden sind. Die Bauernhöfe, Puppenstuben, der Zoo mit vielen wilden Tieren, gar die große Reichsautobahn, auf der, durch den vorschriftsmäßigen Grünstreifen getrennt, zahllose bunte Kraftwagen flitzen, — das ist nicht weniger reizvoll in der Ausführung als bester Nürnberger Tand, aus Thüringen oder dem Erzgebirge. Ein großes Zimmer ist voll solcher Sachen, die von den Kindern für den eigenen Spielbedarf in den einzelnen Horten angefertigt sind. Und dann kommen all' die hübschen Dinge, die zu Weihnachten vielleicht als unwahrscheinliches Glücksgeschenk aus einer Welt der Ordnung, Sauberkeit und Wohlgeborgenheit von Kinderhänden in eine fahle Stube getragen werden, wo Vater und Mutter sonst nur von traurigster Armut wissen.

Sie wollen es oft kaum glauben, solche in verantwortungsloser Kümmerlichkeit lebende Eltern, daß ihr kleiner Schmutzfink, der neulich allerdings schon das Händewaschen vor dem Essen als Errungenschaft des Kinderhortes zu Hause eingeführt hat, so grobartige Lausbügenähkästen, Lampenschirme und Kalender machen kann. Es sind nicht nur die lichten Gaben, um die es hier geht, — das spürt man, wenn immer die Rede von dem rein Gegenständlichen weg auf die Umwelt dieser 3 bis 14jährigen kommt. Bittere Worte fallen da von sittlicher Verwahrlosung und größtem Unverstand, von Krankheit und härtester Not, vor denen das Stadtjugendamt seine Schützlinge zu sichern sucht. Aber auch Tröstliches hört man von Einsicht und Dankbarkeit, und von der großen erzieherischen Kraft, die ein Paar Kinderaugen in solcher Elendshütte haben können. Das ist vielleicht noch schöner als Lichterglanz und Glockenklang, weil es die lieblichste Sinngebung des Weihnachtswunders in sich trägt.

M. S.

Joseph Neuser 70 Jahre alt

Ein weit über Badens Grenzen hinaus bekannter Kunsthandwerker, Schlossermeister Joseph Neuser, ist heute 70 Jahre alt. 1864 in Distelhausen an der Tauber geboren, kam Neuser nach Besuch der Volksschule seines Heimatsortes 1879 zu dem Schmiede- und Schlossermeister von Stetten in die Lehre. 1881 ergriff er nach altem Handwerksbrauch den Wanderstab, um sich in der Fremde in seinem Fach weiter auszubilden. Mannheim sollte Neuser zur zweiten Heimat werden. Noch unverheiratet, machte er sich 1892 in P 6, 11 selbständig. Der Betrieb, der sich schnell erweiterte, wurde mit einem Lehrling eröffnet. Neusers großes kunstgewerbliches Können fand nicht nur bei den hiesigen Architekten Anklang. Die Empfehlungen des Kunstgewerbeschuldirektors Götz in Karlsruhe brachten ihm in Verbindung mit verschiedenen angesehenen Architekten in Karlsruhe, Freiburg und Straßburg, die ihm bedeutende Aufträge zukommen ließen.

Unzählige Kunstschmiedearbeiten sind aus Neusers Werkstätte hervorgegangen. Das bedeutendste Schaustück auf badischem Gebiet ist das Gitter des Mannheimer städtischen Krankenhauses. In einem Vierteljahr hat Neuser mit seinen Gesellen in der Werkstatt in der Großen Merzelstraße 28 das unübertreffliche Werk, durch das er sich ein bleibendes Denkmal schuf, im Auftrage der Stadt Mannheim ausgeführt. 94 Zentner wog das 6 Meter hohe und 4 Meter breite Tor, das das handwerkliche Können Mannheims auf der Pariser Weltschau so würdig vertrat, daß Neuser zwei goldene Medaillen in den Abteilungen für Kunst und Gewerbe und für Technik erhielt. 1895 hatte er bereits auf der Gewerbe- und Industrie-Ausstellung in Straßburg die große Medaille erhalten. Die Mannheimer Gewerbe-Ausstellung 1902 brachte ihm die goldene Medaille und die Jubiläums-Kunst- und Gartenbau-Ausstellung Mannheim 1907 zwei Medaillen ein. Es ist unmöglich, die öffentlichen und privaten Mannheimer Gebäude aufzuzählen, die Neusers Können ausschmückte.

Die Berufsgenossen verehren Neuser nicht nur als großen Könner, sondern auch als einen Meister, der sich für die Belange seines Standes stets mit Nachdruck eingesetzt hat. So war er Schriftführer und später zweiter Vorsitzender der Mannheimer Schlosserinnung und stellvertretender Vorsitzender des süddeutschen Verbandes. Wie so vielen Angehörigen des Mittelstandes haben Kriegs- und Nachkriegszeit dem Jubilar schwere Verluste gebracht, die den Großbetrieb so zusammenschrumpfen ließen, daß Neuser heute noch selbst am Amboß steht. Aber durch alle Schicksalsschläge hat er sich nicht unterkriegen lassen. Und so blickt er heute in voller Rüstigkeit auf sein so überaus erfolgreiches Leben zurück. Indem wir ihm zu seinem heutigen Ehrentage die herzlichsten Glückwünsche entbieten, geben wir der Hoffnung Ausdruck, daß ihm an der Seite seine treubesorgte Lebensgefährtin noch recht viele sorgenfreie Jahre beschieden sein mögen. Sch.

Alle Fahrzeuge (auch landwirtschaftliche) müssen eine ausreichende Bremse haben, die während der Fahrt leicht bedient werden kann. Ausgenommen sind nur Schubkarren, Handwagen und Schlitten.

Ein angenehmer Weg zur schnellen Beseitigung von Erkältungen

Viele benutzen diese angenehme Haus-Behandlung, um Schnupfen, Husten, Katarrhe zu beseitigen.

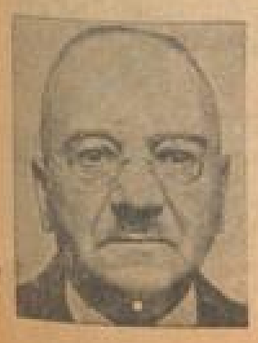

Bei der Anwendung einer Methode, die nicht nur eine Entzündung entfernt, sondern die Atmungsorgane wieder kräftig und gesund machen hilft, hat Herr J. Dienstag — wie auch Hunderte von Leuten dieser Stadt — einen schnellen Weg gefunden, sich von einer unangenehmen Erkältung zu befreien.

Wie uns Herr J. Dienstag, Bücherrevisor, Berlin O 27, Brauner Weg 16, unter dem 30. 9. 1934 berichtet, litt er seit Jahren an chronischem Bronchialkatarrh, wozu vor kurzem infolge Infektion noch ein starker akuter Katarrh, verbunden mit Schnupfen und heftigem Husten, trat. Von befreundeter Seite wurde er auf Ayer's Pectoral hingewiesen, mit welchem Mittel er sofort einen Versuch machte. Schon nach wenigen Tagen der Behandlung war sein quälender Husten und Schnupfen vollständig verschwunden.

Ayer's Pectoral ist eine erprobte konzentrierte Mischung von Terpin-Hydrat mit andern Bestandteilen, die zur Herabsetzung der Temperatur, zum Zurückgehen der Entzündung und zur Beseitigung von Erkältungen aus dem Körper angewandt zu werden pflegen. Vom Körper aufgenommen, vermindert Ayer's Pectoral schnell die Schleimbildung und setzt die Temperatur herab, lindert das Grippegefühl und treibt die Erkältung aus Nasengängen, aus Hals und aus Brust. Wenige angenehm schmeckende Dosen zur rechten Zeit bewahren die Familie vor bedrohlichen Erkältungen.

Bemerkung: Lesen Sie andere Fälle, welche die gute Wirkung von Ayer's Pectoral bestätigen!

Nehmen Sie gleich jetzt nur ein paar Löffel voll dieses angenehm schmeckenden Ayer's Pectoral ein, und auch Sie werden sich morgen wie ein anderer Mensch fühlen.

AYER'S Pectoral gegen ERKÄLTUNG und HUSTEN VON VIELEN ERPROBT

Zu haben in allen Apotheken. Normalflasche RM. 2.25.

e547

MARCHIVUM

Zwei Bälle

Ball im Parkhotel

Tanzlehrer E. R. Weinlein hatte die vielen Schüler der höheren Lehranstalten vom Gymnasium bis zur Elisabethschule, die er betreut, zu einem Ball im Parkhotel vereinigt. Mit vielen anwesenden und vergnügt mitmachenden Eltern waren die Gesellschaftsräume voll besetzt, durch Walzer wurde man durcheinandergewürfelt, und neidvoll betrachteten wir Aelteren die heranwachsende Jugend, die so schöne Augen anbeten, sich vor so leichten Tänzerinnen verneigen dürfen. Herr Weinlein begrüßte, ein Schüler dankte in viel artigen Wendungen, schöne Vorbildlichkeit und Unerreichbarkeit wurde mit Fräulein Haas zusammen zu Slowfox, Tango und Quick gezeigt; Herrensolo und viel, viel neue Figuren. Damit aber die alte Zeit auch zu ihrem Recht komme, Franaise, dem die Schüler aber offenbar nur mit halbem Herzen anhingen, und schließlich sehr hübsch aussehend ein modernisierter Rheinländer, den Herr Weinlein mit Fräulein Elli Mund vorführte. Die Polizeistunde wurde bis zur letzten Sekunde ausgenutzt und der Schlußgalopp wollte kein Ende nehmen. Sehr begrüßenswert die Wiedereinführung von Tanzkarten.

— und in der Harmonie

Tanzlehrer Stündebeek hatte seine Scharen in die Harmonie gebeten, und voll besetzt waren alsbald alle zur Verfügung stehenden Räume. Besonderer Wert wird hier immer auf künstlerische Umrahmung gelegt, damit die älteren Herrschaften, die bei solcher Gelegenheit die Fortschritte der Jugend erkunden, ohne zuviel Anstrengung auch etwas vom Abend haben mögen. Es gab also einen Puppentanz der beiden Stündebeek-Töchter Grit und Margot, in dem sich die kleine Fünfjährige mit dem goldigen Lächeln ganz besonders auszeichnete. Grit Stündebeek und Carola Ernst tanzten außerdem noch „Geschichten aus dem Wiener Wald" und den Holzschuhtanz aus „Zar und Zimmermann", — mit gewaltigen Holzschuhen und sehr roten Backen, viel umjubelt bis zur Wiederholung. Die Hotters sangen ihre bewährten Lieder, Herr Nettich erzielte wie immer viel Beifall. Als Neuerung aber hatten sechs besonders wohlgewachsene Schülerinnen einen Revue-Tanz mit Refrain „Was macht uns nie Verdruß . . ." einstudiert, in der es ganz wie bei den richtigen betreuerfenden Girls herging und rhythmisches Gleichgewicht mit Wurschtigkeit vereint trefflichst vorgegaukelt wurde.

Zwei kleine Tanzturniere, mit schönen Preisen bedacht, zeigten wie weit man es in kurzer und langer Zeit bringen kann. Ein Tanz für Anfänger, die erst seit Oktober dabei sind, erregte besondere Aufmerksamkeit, weil die jungen hochgewachsenen Leute so gute Figur machten und auch allerhand konnten. Die Ersten blieben (Damen zuerst genannt) die Paare: 1. Wendel-Gineiner; 2. Weschnitzer-Wenkebach; 3. Lotz-Huber. In der Klasse der Fortgeschrittenen holte wieder der alte Parkett-Löwe Gramlich mit seiner Frau den ersten Preis; 2. Walter-Rösch und 3. Klein-Ringler.

An der Kapelle gefiel Schmieder am Flügel durch elegante Breaks, Soli und Passagenkunststücke und durch energisch-selbstlose Bemühung, den Rhythmus gut in Schwung und Gleichgewicht zu halten. -r.

** **Verurteilte Schwarzhörer.** Im Vierteljahr Juli bis September sind wegen der Errichtung und des Betriebes nicht genehmigter Funkanlagen 102 Personen verurteilt worden. In 100 Fällen wurde auf Geldstrafen und in zwei Fällen auf Gefängnisstrafen erkannt.

Gesangsprobe beim Herrenabend

Eine mit Begeisterung aufgenommene Neuerung der Liedertafel

Wenn wir diesmal unsern Bericht über den vorgestrigen ersten Herrenabend der Mannheimer Liedertafel im Winterhalbjahr 1934/35 mit dem Ausklang beginnen, so hat dies seinen besonderen Grund. Die Ueberraschung war allgemein, als der stellvertretende Vereinsführer Blumentritt bekanntgab, daß von nun an bei allen geselligen Zusammenkünften der Liedertafel, also auch in den Familienabenden, der

Gemeinschaftsgesang gepflegt

werden solle. Diese Neuerung, die auch wir auf das lebhafteste begrüßen, wurde auf dem Nürnberger Sängertag, dem Chormeister Ulrich Herzog beiwohnte, angeregt. Als die Noten verteilt waren, konnte die Singstunde beginnen. Herr Herzog hatte einen Kanon ausgewählt, der so leicht ins Ohr ging, daß er schon nach einigen Minuten von allen Anwesenden gesungen wurde. Im Anschluß daran brauste das Saarlied durch den Saal.

Wenn wir nun die Darbietungen der Reihe nach erwähnen, so haben wir zunächst der Hauskapelle ein besonderes Lob zu spenden, die so flott und klangschön unter Herrn Lauterbachs Leitung spielte, daß stürmischer Beifall für die hervorragenden Leistungen dankte. Besonders erwähnenswert sind das Vorspiel zu „Prinz Methusalem" von Johann Strauß und „Balkanklänge", bearbeitet von Ninesche. Der Männerchor, der sich in stattlicher Zahl auf der Bühne versammelte, sang mit feinster Abtönung „Maidle sag Dir was erzähle", „Schelmerei", „Es ziehen die Standarten" und „Lützows wilde Jagd", während Herr Hennze die „Tell"-Fantasie und den Kunstreitergalopp von Oertel mit großer Kunstfertigkeit spielte. Einen ungewöhnlichen Erfolg erzielte Konzertsänger Hans Kohl, der mit den drei Schubertliedern, die er am Samstag im Kanonier-Verein vorgetragen hatte, einen so tiefen Eindruck machte, daß der Beifall nicht mehr zu überbieten war. Als er im Verlaufe des Abends noch drei Lieder sang, wurde er in gleicher begeisterter Weise gefeiert. Herr Rudolf Schickle begleitete vorzüglich am Flügel. Herr Josef Göß, der mit viel Humor den Abend leitete, bewerte ebenfalls ernstes und heiteres bei. Eine Anzahl Sänger begab sich zwischenhinein zum Fechtklub, der sein goldenes Jubiläum feierte, um einige Chöre zu singen.

Vereinsführer-Stellvertreter Blumentritt hielt die Begrüßungsansprache.

Er betonte mit besonderem Nachdruck, daß die Liedertafel nichts besonderes sein wolle, wenn sie die Behörden einlade. Der älteste Mannheimer Gesangverein bleibe damit nur einer alten Gepflogenheit treu. Die Liedertafel werde auch in Zukunft ihre Pflicht erfüllen. Von dieser Pflichtauffassung zeuge auch der Entschluß, bei dem Jubiläumsfest des Fechtklubs mitzuwirken, der nicht mehr in der Lage war, mit Rücksicht auf den Herrenabend die Feier zu verschieben. Der Redner hieß besonders auch die Kameraden der Hauskapelle willkommen und dankte herzlich all denen, die der Liedertafel unentwegt die Treue halten, um mit beherzigenswerten Worten zu schließen, die die Aufgaben der deutschen Sänger würdigten.

Als Herr Blumentritt gegen Schluß nochmals das Wort ergriff, um die Gesangsprobe anzukündigen, sprach er dem Chormeister Ulrich Herzog zugleich den herzlichsten Dank für die Mühewaltung bei der Vorbereitung des Konzertes aus. Die Aktivität unterstrich diesen Dank mit dem Vereinswahlspruch. Eine Sammlung für die Winterhilfe brachte 43 Mark. Als ein Lichtzeichen ankündigte, daß die Bierquelle versiegt war, schied man mit dem Eindruck, daß der Auftakt der Darbietungen des Winterhalbjahres zur allgemeinen Zufriedenheit ausgefallen war.

Sch.

Tagung der Akademie für zahnärztliche Fortbildung

Am Samstag und Sonntag hielt die „Akademie für zahnärztliche Fortbildung" im Rosengarten eine Tagung ab, in deren Mittelpunkt hauptsächlich wissenschaftliche Vorträge standen. Den Vortragsreigen eröffnete am Samstag Professor Dr. Körion-Berlin vor einer großen Reihe zahnärztlicher Fachleute mit einem Vortrag über „Gewebsveränderung im Paradentium, unter besonderer Berücksichtigung des Zahnersatzes".

Am Abend versammelten sich die Tagungsteilnehmer in Anwesenheit zahlreicher Ehrengäste der Stadt, der Partei, der Schulen und sonstiger interessierter Kreise zu einer Kundgebung, auf der nach einleitendem Willkommensgruß durch Stadtrat Runkel und Begrüßungsworten des Vorsitzenden der Kassenzahnärztlichen Vereinigung, Gau Nordbaden-Pfalz, Dr. Christ-Mannheim, der Kreisleiter der NSDAP, Dr. Rehm-Freiburg, in einem groß angelegten Referat

„Die Notwendigkeit einer weltanschaulichen Schulung der deutschen Zahnärzteschaft"

behandelte.

Ausgehend von den Grundideen des Nationalsozialismus, gab der Redner einen geschichtlichen Rückblick über die Entstehungsgeschichte des Sozialismus, den schon der große Nationalist Bismarck dadurch verwirklichen wollte, daß er dem Volke eine soziale Gesetzgebung gab. Aber die soziale Gesetzgebung sei in die Hände des Marxismus gefallen, der sie nicht nur zu Parteizwecken benutzte, sondern sie fremdrassigen Elementen überließ, so daß von dem so oft gepredigten „Sozialismus der Tat" nur noch das Wort übrig blieb. Dadurch wurde das deutsche Volk, und besonders mit ihm der deutsche Arbeiter, nachdem es sich bei Ausbruch des Krieges für die Verteidigung seiner Heimat wie ein Mann erhob, 1918 durch den schmählichen Verrat des Marxismus in namenloses Elend gedrückt. Es hätte kein Entrinnen mehr gegeben, wäre nicht ein Mann auferstanden, der durch die Vereinigung des Nationalismus und Sozialismus dem Volke wieder das geben hätte, was es auf wirtschaftlichem, materiellem und kulturellem Gebiet verloren hatte. Stolz müssen wir dieses Mannes gedenken. Und so hat Adolf Hitler ein neues Sozialgesetzgebungswerk geschaffen, das weiter gefördert und sorgfältig von Staatswegen überwacht werden wird. Der Nationalsozialismus bedeutet ein vollendetes Programm, eine Lösung aller Fragen für jeden deutschen Menschen. Diese Weltanschauung müsse auch endlich in den Reihen der Zahnärzte Platz greifen.

Die Zahnärzte müssen nicht nur mit dem Winterhilfswerk ein Beispiel ihrer Volksverbundenheit geben, sie müssen Beispiele von Dauer geben und die liegen im Gemeinschaftssinn und Gemeinschaftsgeist. Der Zahnarzt muß lernen, daß der Nationalsozialismus auch sein Leben umfaßt und über seinem Leben steht das Leben des ganzen Volkes. Er muß die Erkenntnis besitzen, was das Berufsleben der deutschen Zahnärzte für das deutsche Volk und den einzelnen Volksgenossen bedeutet. Auch für die alten Kollegen gelte viel, denn der Nationalsozialismus setzt sich nicht nur für die Jugend, sondern ganz gleich für Alt und Jung ein.

Der Redner kam dann auf die zahnärztliche Fortbildung zu sprechen und betonte, daß die Fortbildung ohne die nationalsozialistische Weltanschauung allein nicht genüge. Der Redner schloß mit dem Appell an alle deutschen Zahnärzte, Diener zu sein an der Gesamtheit des deutschen Volkes durch restloses Vertrauen und Treue zum Führer. Mit dem Saarlied, Deutschland- und Horst-Wessel-Lied nahm die Kundgebung ihr Ende.

Den Abschluß der Tagung brachten am Sonntag zwei Vorträge von Professor Dr. Siegmund-Stuttgart über „Entzündungsprozesse des Kieferknochens von der Zahnwurzel ausgehend" und von Professor Dr. Ruf-Stuttgart über „Die Bedeutung der Hals-, Nasen- und Ohrenheilkunde zur Zahnheilkunde".

** **Abschied der letzten Saarkinder.** Die letzten Saarkinder, die vor der Abstimmung im Land Baden einen sechswöchigen Erholungsurlaub hatten verbringen dürfen, verließen und gestern. In Freiburg wurde der Sonderzug zusammengestellt, der unterwegs die Kinder aufnahm, die in verschiedenen Kreisen untergebracht worden waren. Inzwischen brachten die Kurzzüge aus dem Neckartal und aus dem Odenwald die dort weilenden Kinder, während gleichzeitig auch die Jugend herangeführt wurde, die im Kreis Mannheim ihren Erholungsurlaub verbracht hatte. Während in der Bahnhofswirtschaft das Abschiedswahl eingenommen wurde, kamen die Mannheimer Saarkinder mit ihren Pflegeeltern herbei und so erwarteten den Sonderzug 174 Kinder. Fast der ganze erste Bahnsteig wurde von dem Jungvolk beansprucht, das seine Kapelle und zwei Spielmannszüge mitgebracht hatte, um den Scheidenden von der Saar mit Musik über den Abschiedsschmerz hinwegzuhelfen. Dennoch flossen viele Tränen, da die Kinder gerne noch länger geblieben wären. Schwer hatte die Maschine zu schaffen, um die 14 Wagen die Rheinbrückenrampe hinaufzuziehen und noch lange sah man das Winken der Kinder, die, von Marschklängen begleitet, die Fahrt in die Heimat antraten.

** **Die Fachgruppe Verkehr der Reichsbetriebsgruppen der Angestellten in der DAF** veranstaltet am Mittwoch abend im Ballhause einen Vortragsabend, an dem Direktor Dr. Borisch-Hamburg-Amerika-Linie-Hamburg über „Nationalwirtschaftliche Tendenzen in der Seeschiffahrt" spricht.

Land und Garten

Auch für den Winter gibt es Balkon- und Fensterschmuck

Im Herbste, wenn Fröste zu befürchten sind, verschwinden allmählich die Blumenkästen von den Fenstern und Balkonen. Fuchsien, Geranien kommen so, wie sie den Sommer über in den Kästen waren, in einen hellen, trockenen Keller. Schön ist es nun, wenn man noch einen weiteren Satz Kästen hat, der den Winter über draußen bleiben kann. Er wird vorteilhaft mit kleinen Lebensbäumchen (Thuja) oder kleinen Fichten bepflanzt. Diese geben einen schönen Schmuck für Balkon und Fenster. Man hat die Pflanzen in Töpfen in die Kästen vergraben und kann sie so gut im Frühjahr herausnehmen und im Garten bis zum nächsten Herbste in den Boden versenken. Hier ist nur darauf zu achten, daß die Pflanzen nicht zu trocken werden. Bei heiterer Witterung sind sie für eine Brause sehr dankbar.

Zuvor kann man den Kästen noch einen Herbstflor durch eine Bepflanzung mit winterharten Chrysanthemen geben. Diese sind ja bekanntlich für jeden Geschmack in den herrlichsten Farben zu haben. Man kann sich die Pflanzen im Sommer auf Gartenbeeten für diesen Zweck anziehen. Sie lassen sich im Herbste leicht mit guten Wurzelballen in die Kästen setzen. Eine weitere Möglichkeit liegt in der Bepflanzung mit frühblühenden Stauden, wie verschiedenen Primelarten, Aubretien, Gänsekresse oder Phlox. Dazwischen lassen sich auch Zwiebeln von Schneeglöckchen, Narzissen, Krokus, Tulpen usw. setzen. Bei strenger Kälte ist eine Abdeckung der Kästen mit Fichten geboten. Solche Bepflanzungen der Kästen halten jahrelang vor, wenn sie im Sommer an einen nicht zu sonnigen Platz kommen und entsprechend gegossen werden.

-o-

Der Reichsbund der Kleingärtner und Kleinsiedler anerkannt

Der Reichssiedlungskommissar, Staatssekretär Feder, beauftragte kürzlich den Reichsbund der Kleingärtner und Kleinsiedler Deutschlands e. V. mit Zustimmung des Reichsfinanzministers, die fachliche Schulung der mit Reichsmitteln geförderten Kleingärtner und Kleinsiedler durchzuführen und erkannt ausdrücklich den Reichsbund als einzige Organisation zur Erfassung und fachlichen Schulung der deutschen Kleingärtner und Kleinsiedler an. Die Aufgabe des Reichsbundes besteht in erster Linie in der Schulung der Kleingärtner und Kleinsiedler in bezug auf die Nutzung des Landes im Kleingarten und in der Kleinsiedlung im Sinne der Verbundenheit von Blut und Boden als Grundlage für Staat und Volk, sowie das Kleingarten- und Kleinsiedlungswesen nach dem Grundsatz „Gemeinnutz geht vor Eigennutz" zu fördern. Mit der Anerkennung der Arbeiten des Reichsbundes durch den Reichssiedlungskommissar Pg. Staatssekretär Feder ist zum Ausdruck gebracht, daß der Reichsbund der Kleingärtner und Kleinsiedler Deutschlands e. V. die alleinige Organisation ist, die die fachliche Schulung der Kleingärtner und Kleinsiedler durchzuführen hat.

„Jägerlatein"

Der Forsteleve geht mit seinem Hannoverschen Schweißhund in die Stadt und begegnet einer bekannten jungen Dame. Sie begrüßt ihn und fragt voll Neugierigkeit, welcher Rasse der Hund denn angehöre. Der junge Mann ist immer dafür, sich vornehm auszudrücken und antwortet unter einigem Stottern:

„Das — das — gnädiges Fräulein — das ist ein Transpirationshund . . ."

Die Zwerglangschan, eine gute Zuchtrasse

In letzter Zeit sind viele unserer Hühnerrassen „verzwergt" worden, d. h. man hat sie als Zwergrassen gezüchtet. Dies ist vor allem aus sportzüchterischen Gründen geschehen. Es sind dabei aber auch sehr gute Nutzrassen geschaffen worden. Natürlich kommt es, wie bei der gesamten Hühnerzucht, hier auf das Zuchtziel an: wo nur auf Federn und Form gesehen wird, befriedigt die Leistung selten. Unter den heutigen Verhältnissen ist

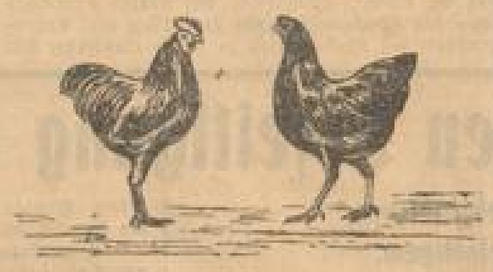

aber besonders der wirtschaftliche Nutzen, den ein Tier bietet, ausschlaggebend. Trotzdem soll auch der Wirtschaftszüchter keinen Mischmasch züchten, sondern auf reine Blutführung sehen. Nur dann wird er zu Höchstleistungen kommen. Was nun die Zwerge anlangt, so sind diese im Verhältnis zu dem, was man früher an Zwergen (Bantam, Deutsche Zwerge, Zwergkämpfer usw.) kannte, gar nicht mehr so klein. Die bekannten Zwerg-Wyandotten, Zwerg-Rhodeländer usw. stellen eine Mittelgröße zwischen Bantam und den normalen Hühnerrassen dar.

Die Leistung, wie Gewicht und Zahl der Eier, ist mit letzteren verglichen, sogar sehr günstig zu nennen. Die Eichen wiegen Gewichte von 40—50 Gramm auf. Ihre Zahl erreicht bei guten Stämmen die großer Wirtschaftsrassen. Das Gesamtgewicht der Jahresleistung von drei guten Zwerghennen kommt etwa dem von zwei guten Wirtschaftshühnern gleich. Dagegen werden die drei kleinen wohl weniger Futter brauchen als die beiden großen Hühner. Außerdem läßt sich die Unterbringung der Zwerge etwas besser gestalten als die von großen Hühnern, wenn es sich um beschränktere Verhältnisse handelt. Allerdings muß man sich klar darüber sein, daß die Zwerge auch einwandfreie, helle und luftige Ställe brauchen. Ferner gedeihen sie nicht in sonnenlosen, kalten Auslaufen. Als Stiefkind darf man die Zwerge daher nicht behandeln, sollen sie gute Leistungen aufweisen.

Unter den Zwerghühnern haben sich die Zwerg-Langschans (s. Abb.) sehr gut bewährt. Sie kommen in schwarzen, weißen, blauen und neuerdings auch in roten Schlägen vor. Von Ursprung aus nur auf Form gezüchtet, zeigen gute Stämme eine große Wirtschaftlichkeit. Besonders die roten legen sehr gut. Allerdings sind letztere als Neuschöpfung nur in beschränkter Zahl vorhanden.

Auch die Zwerg-Rhodeländer sind gute Wirtschaftshühner, obwohl manche von ihnen gerne brüten. Wie überall in der Hühnerzucht gehört, auch hier zum Erfolge eine entsprechende Fütterung. Daneben ist zielbewußte Zuchtwahl eine weitere Bedingung. Der Zwerghuhnzüchter wird daher auch bei einem kleineren Stamme mit Erfolg Fallennester-Zucht treiben.

Die Haltbarkeit der Hartobsternte

In diesem Jahre hört man hier und da die Ansicht, daß Aepfel und Birnen sich schlecht halten. Diese Klagen mögen in Einzelfällen berechtigt sein, soweit es sich um Obst handelt, das entweder von unsachgemäß gedüngten Bäumen stammt oder das infolge zu großer Trockenheit früher reif geworden ist als gewöhnlich und nach seiner Aberntung während des abnorm warmen Oktober nicht kühl genug gelagert werden konnte. Im allgemeinen handelt es sich hierbei jedoch, wie die „Landwirtschaftliche Wochenschrift" bemerkt, um Einzelerscheinungen, die nicht verallgemeinert werden dürfen und nicht zu der Schlußfolgerung berechtigen, daß die Haltbarkeit unserer diesjährigen Hartobsternte gegenüber früheren Jahren geringer ist. Das ist keineswegs der Fall, denn es hat sich gezeigt, nachdem kühlere Witterung eingetreten ist, daß die Verluste durch Fäulnis beim Obst das normale Maß nicht übersteigen.

Beim Ausputzen der Bäume

muß möglichst sorgsam verfahren werden, daß keine großen Wunden entstehen. Der Schnitt an einem größeren Ast erfordert besondere Vorsicht. Wird nur von oben gesägt, dann bricht er zuletzt ab, noch ehe er vollkommen von dem Stamme getrennt ist. Dabei werden aber immer große Rindenteile mit herausgerissen (s. Abb.) und es entstehen große, schwer heilende Wunden. Der betreffende Ast bekommt daher zuvor einen tieferen Einschnitt von der Unterseite, wodurch das schädliche Splittern des Holzes und der Rinde vermieden wird. — Ferner ist zu beachten, daß der Ast nahe dem Stamme (s. Abb. oben) entfernt wird, damit keine Stümpfe (s. Abb. Mitte) entstehen.

Viele Gärtner benutzen zum Schnitte kleinerer Aeste keine Gartenschere. Mit einer solchen entstehen bekanntlich Quetschwunden, die nicht so schnell heilen wie ein glatter Schnitt. Darum empfehlen alte Praktiker, den Schnitt mit einem scharfen Messer auszuführen. Dabei soll man nicht „sägen", sondern das Messer durch das Holz ziehen, wobei der ganze Arm an der Bewegung teilnimmt.

-o-

MARCHIVUM

Vermischtes

— **Ein psychologisch recht aufschlußreicher Prozeß** wurde vor der 21. Großen Strafkammer des Landgerichts **Berlin** verhandelt. Angeklagt wegen **fahrlässiger Tötung** war ein Ehepaar, dessen sieben Jahre altes Töchterlein vor einigen Monaten an Diphtherie erkrankte. Die Eltern zogen keinen Arzt hinzu, sondern ließen das Kind gurgeln und bekämpften im übrigen die Krankheit mit Umschlägen. Am vierten Tage starb das Kind. In der Verhandlung ergab sich, daß die Eltern einer bestimmten religiösen Sekte angehörten. Die Mutter erklärte dabei in der Verhandlung, daß sie keinen irdischen Arzt gebraucht habe, nachdem sie das Kind der Pflege des himmlischen Arztes empfohlen habe. Das Gericht kam zu einem **Freispruch**, trotzdem der Vorsitzende betonte, daß die Eltern alles menschenmögliche hätten tun müssen, um das Kind zu retten. Der medizinische Sachverständige betonte aber, daß es bei dem Bildungsgrad der Angeklagten fraglich sei, ob die Krankheit von ihnen bereits am ersten Tage als Diphterie hätte erkannt werden können. Lediglich aus diesem subjektiv rein rechtlichen Grunde kam das Gericht zu einem Freispruch.

•

— **Das rauchende Kamel.** Im Umgang mit störrischen Tieren empfiehlt sich die Anwendung eines Mittels, das sich zuweilen auch bei dickköpfigen Menschen bewährt; man muß sie bei ihren Schwächen packen und man kann alsdann erreichen, daß sie willig alles das tun, wogegen sie sich zunächst am heftigsten wehrten. Ein solcher Dickkopf unter den Tieren ist auch das **Kamel**, und es ist nicht immer leicht, es zu füttern und zu leiten. Dafür aber hat es eine Schwäche, die ihm zum Verhängnis wird, denn es besitzt eine **besondere Vorliebe für den Duft des Tabaks**, kurzum, es ist ein leidenschaftlicher Raucher. Wenn es erst die ein wenig narkotisierende Wirkung des Tabaks spürt, ist es fügsam und gelehrig. In Nordafrika kennen die Eingeborenen diese Eigenart der Kamele sehr gut und wissen sie auch klug auszunutzen. Die Kameltführer, die mit ihren Tieren weite Strecken zurücklegen müssen, benutzen einfach den Tabak, um widerspenstige Tiere gehorsam und geschmeidig zu machen. Sie verwenden dazu ein besonderes Gerät, eine Art kleines dreieckiges Brett, in dessen Mitte sich eine kleine Oeffnung befindet. Das dreieckige Brettchen wird am Maul des Kamels befestigt, man entzündet die Zigarre und steckt sie hierauf in die kleine Oeffnung des Brettes. Das Kamel beginnt dann zu rauchen; es stößt den Rauch durch die Nase wieder aus und zeigt dabei alle Zeichen ankommenen Wohlbehagens. Es ist ein merkwürdiger Anblick, zu beobachten, wie die mächtigen Tiere dabei mit der genießerischen Ruhe eines Kenners die Augen schließen und rauchen, bis die Zigarre zu Ende ist. Das dauert freilich nicht lange, denn das Kamel hat einen „guten Zug" und raucht eine Zigarre in wenigen Minuten auf.

•

— **Ein früherer bekannter Mitarbeiter des Apothekers Cous**, der Hypnotiseur J. Louis **Orton**, hat in Grand (Essex) in einem Flugzeug einen interessanten Versuch unternommen. Orton will **auf drahtlosem Wege Suggestionen** zustande bringen und regelrechte Hypnosen durchführen, deren Kommando durch einen Lautsprecher dem Medium zugeleitet werden. Man hatte ein Passagierflugzeug mittlerer Größe für die Versuche gewählt. Der Zutritt zum Pilotensitz blieb geschlossen, damit nicht — wie der sehr zuversichtliche Orton befürchtete — der Pilot selbst einschlafe oder den Suggestionen gehorche. Orton sendete mit einem Kurzwellen-Funkgerät. Das Medium Mr. Follis empfing die Aufträge unten in einem Hause in Grays mit Hilfe eines Drei-Röhren-Geräts. Da Follis schon sehr lange mit Orton arbeitet, war es nicht weiter erstaunlich, daß Follis bald nach dem Ertönen der üblichen Schlafwortsuggestionen in Schlummer sank.

Jetzt werden Versuche mit fremden Personen vorgenommen, die freilich ebenfalls alle schon mit Orton auf der Erde experimentiert haben. Später will man dann die persönliche Bekanntschaft bei den Erdexperimenten völlig ausschalten. Orton versichert, daß — wenn ihm diese Versuche gelingen — unbegrenzte Möglichkeiten offen stehen. Er glaubt dann, Seekrankheit und viele andere Leiden seelischer Art, z. B. auch Furcht vor Seefahrten, durch Herausgestützen über das Radio heilen oder beeinflussen zu können.

•

— **Das prachtvolle Schloß von Vorville**, eines der schönsten Schlösser Frankreichs, das aus dem 16. Jahrhundert stammt, ist **ein Raub der Flammen geworden.** Der Feuerschein am nächtlichen Himmel konnte weithin beobachtet werden, sogar von Caen aus, das fast 20 Kilometer entfernt liegt. Der letzte Schloßbesitzer ist ein älterer Herr namens Hobson gewesen, der ganz allein auf seinem Besitztum hauste und in dieser Einsamkeit literarischen und historischen Studien nachging. Neben seinen Forschungen hatte dieser Schloßherr nur noch eine Leidenschaft — er liebte schöne Pferde, und so stand denn in den weitläufigen Stallungen das Beste, was die Normandie an Vollblütern und Kaltspferden aufzuweisen vermochte. Der Schloßherr war seit einigen Jahren völlig erblindet. Um trotz des Verlustes seines Augenlichtes seine Forschungen und Studien nicht aufgeben zu müssen, hatte er den Seelsorger des nahegelegenen Dorfes gebeten, jeden Tag auf das Schloß zu kommen. Dieser mußte ihm dann aus seinen Lieblingswerken vorlesen. Vor einigen Tagen sahen die beiden Männer, wie alltäglich am Kamin des großen Empfangszimmers. Nach der Vorlesung unterhielten sie sich dann noch einige Zeit, bis der Schloßherr sich schließlich zu Bett begab.

Gegen zwei Uhr morgens ist der Schloßherr dann plötzlich aufgewacht. Es war ihm, als verspüre er Brandgeruch. Nur von einem alten Lakaien begleitet, der auf seine Hilferufe herbeigeeilt war, stieg der Schloßherr zu den unteren Räumen seines Besitzes hinunter. Bereits in der Bibliothek schlug ihnen ein beißender Qualm entgegen. Der anschließende Salon war sogar schon ein einziges Meer von Flammen. Das Feuer fraß sich unglücklicherweise auch zu dem kleinen Kabinett durch, wo in hohen Regalen die Liköre, Weine und Schaumweine lagerten. Auch mehrere hundert Liter Renault sorgten für die Ausbreitung der Flammen. Als endlich die Feuerwehren aus Caen und Cabourg eintrafen, war nichts mehr zu retten. Das herrliche, historische Schloß ist bis auf die Grundmauern ausgebrannt. Nichts von den kostbaren Kunstschätzen konnte gerettet werden. Auch die wertvolle Bibliothek des Schloßherrn ist ein Raub der Flammen geworden. Man schätzt den Schaden auf über 2 Millionen Mark. Wahrscheinlich ist das Feuer durch die beiden Holzscheite verursacht worden, die der blinde Schloßherr vor dem Schlafengehen noch rasch in den offenen Kamin im Salon gelegt hatte.

•

— Die **junge Kunstreiterin Micaela Busch**, die Tochter Paula Buschs, **verunglückte** im Walhalla-Theater in Wiesbaden. Sie ritt gerade Hohe Schule, als das Pferd auf der offenbar zu kleinen Bühne nach einem Satz nicht mehr zum Stehen kam, sondern ausrutschte und mit der Reiterin in den Orchesterraum hinunterstürzte. Micaela Busch und ihr Pferd wurden bei dem Sturz schwer verletzt. Die Künstlerin zog sich mehrere Brüche zu, so daß sie sich sofort in ärztliche Behandlung begeben mußte. Es war der vierte Tag ihres Auftretens in Wiesbaden im Rahmen einer Tournee.

Ein Eisenbahnunglück in England

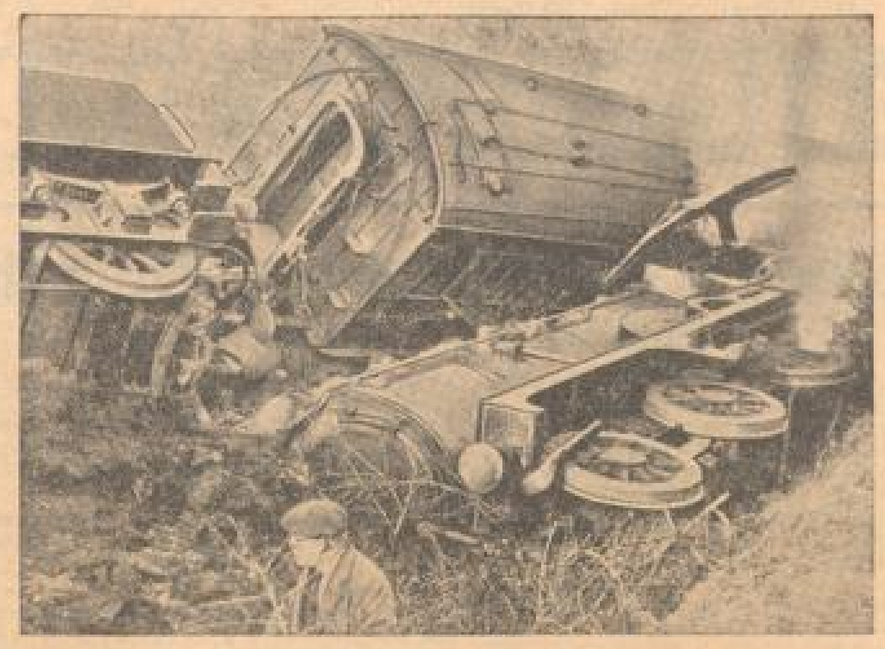

Auf der Strecke London—London fuhr ein Schnellzug mit 75 Stundenkilometer Geschwindigkeit an einem Straßenübergang auf einen Lastkraftwagen auf. Bei der Entgleisung der Lokomotive und der ersten Waggons des Zuges wurden der Lokomotivführer und der Heizer getötet, während nur sechs Fahrgäste leichte Verletzungen erlitten. Erstaunlicherweise blieb der Führer des Kraftwagens unverletzt.

Die Geisterküche von Saragossa

Aberglaube in der Großstadt — Der Spuk im Küchenrohr

— **Barcelona**, im November.

Daß der Aberglaube auch in Spanien seltsame Blüten treiben kann, ist nicht unbekannt. Wenn von Gespstergeschichten und Spukerscheinungen in Spanien die Rede war, haben sich solche Vorfälle aber bisher durchweg auf dem Land und in den entlegenen Gegenden der Sierra abgespielt, wo man es eben mit einer bisweilen noch in mittelalterlichen Vorstellungen befangenen Bevölkerung zu tun hatte. Es ist daher etwas ganz Außergewöhnliches, daß sich eine solche Spukgeschichte nun auch in Saragossa abgespielt hat, das immerhin 200 000 Einwohner besitzt.

Die ersten Kundgebungen des Geistes, von dem heute weit über Saragossa hinaus ganz Spanien spricht, sollen sich bereits vor einigen Tagen bemerkbar gemacht haben. Plötzlich erscholl eines Morgens aus den Rohrenlagen in der Küche einer Wohnung der Gadeon-Straße, in der eine brave Beamtenfamilie lebt, eine seltsame, überirdisch klingende Stimme, die deutlich klagte und seufzte. Die Bewohner des Hauses wurden von lähmendem Entsetzen gepackt und trauten sich nicht nur nicht mehr in die offensichtlich verhexte Küche hinein, sondern räumten alsbald die ganze Wohnung. So wurde die Sache bekannt, nicht nur bei den Nachbarn, sondern in der ganzen Stadt, und schließlich drang die Kunde sogar hinaus ins Land.

Aus allen Stadtteilen kamen sie herbeigeströmt, die vielen Hunderte von Neugierigen, um bei dieser nervenkitzelnden Sensation dabei gewesen zu sein. Die Polizei hatte zwar inzwischen die ganze Straße abgeriegelt, aber die Leute wußten sich zu helfen. Sie stiegen auf die Dächer der angrenzenden Häuser, wo sie in den Luken und Kaminen richtige Beobachtungsstationen einrichteten.

In der Tat sollen alle diese Neugierigen durchaus auf ihre Kosten gekommen sein, denn mit wenigen Unterbrechungen ist diese Geisterstimme wiederholt überall deutlich zu hören gewesen. Sie hörte sich an wie ein lautes Wehklagen, und verschiedentlich soll diese geheimnisvolle Stimme auch die Namen der ehemaligen Bewohner des Hauses gerufen haben.

Aerzte, Architekten, Ingenieure und Spiritisten, Sachverständige aus allen Berufen also, und Männer, denen man nicht so leicht etwas vormachen kann, sollen bereits an Ort und Stelle in der Gadeon-Straße geweilt haben, um nach einer Erklärung für diese seltsame Erscheinung zu suchen. Aber sie haben alle nur den Kopf geschüttelt und wissen genau so viel, wie alle die Sensationslüsternen, die sogar in organisierten Reisegesellschaften eingetroffen sind, um sich die Sensation von Saragossa nicht entgehen zu lassen.

Das Haus ist von oben bis unten durchstöbert worden. Auch die Leitungsrohre wurden genau geprüft. Außerdem hat man sämtliche Einwohner des Hauses einem langen peinlichen Verhör unterzogen, um sicher zu sein, keinem faulen Witz von irgendeiner Seite aufgesessen zu sein.

Eine Heilung hat man die erwachsene Tochter der Beamtenfamilie, in deren Wohnung der Spuk in Erscheinung getreten ist, in Verdacht gehabt, denn das Mädchen ist schwer hysterisch und neigt zu übersinnlichen Offenbarungen. Da jedoch die Geisterstimme weiter ertönte, auch als das ganze Haus von seinen Bewohnern geräumt war, mußte man auch diese Erklärung fallen lassen. So steht man denn nach wie vor vor einem Rätsel.

Die Sache mit Harlans

ROMAN VON HEDDA WESTENBERGER

Auch die Mutter richtet sich nun auf und schaut ihren Sohn kopfschüttelnd an. „Soll das ein Witz sein? Oder —?"

Aber des Sohnes Gesicht ist ganz ernsthaft. „Durchaus nicht! Ich hab' mir das schon mal nach jeder Richtung hin überschlagen, und ich muß sagen: Der nich so dumm. Und weil's gar nich so dumm ist, will ich in eben deine Meinung hören!"

Frau Jürgens legt erst alle Tomaten sorgfältig in den mitgebrachten Korb, ehe sie antwortet; auch den Peter nimmt sie alle Tomaten ab. Dann reibt sie sich die Erde von den Händen und drückt sie leicht gegen das schmerzende Rückgrat. „Wasser mich hier im Kreuz mal 'n bißken Pitt! Aber flüchtig!"

Peter tut es gehorsam. Und während seine Fäuste über den mütterlichen Rücken trommeln und reiben, tut Frau Jürgens ächzend ihre Meinung kund: „Ich verbiet' dich gar nich, Peter . . . Du, 'n bißken tiefer! Ja, ke —! . . . Wenn du nur 'n bißken Familienanschluß hättest . . . Du, nich so toll hart schlagen, kannst Jung! . . . Wenn du das hättest, könntest du so'n Vorschlag überhaupt gar nicht erwägen. Wie sah sie da drüben? . . . Ich bitt' dich: Ich bin kein Ambaß, Peter! Drisch doch nich so! Schön langsam — soo — und hier um die Schulterblätter 'rum — soo . . . Ja, was ich sagen wollt': Mit denen sich zusammentun, das hieße doch geradezu, alles Prestige einbüßen. Das hieße doch: zugeben, daß man's allein nicht mehr schafft? . . . Ah, das tut gut! So — jetzt hier, aufs Kreuz zu! Ah —! . . . Ja, und überhaupt: Sollen wir dann vielleicht das unsolide Geschäft da drüben mit unserm guten Namen decken oder womöglich unsern Namen aufgeben und den ihren annehmen? Pitt, ich verlich' dich nich! Und solang ich leb' oder gar der Papa, solang wird das nix. Da mußt du schon warten, bis ich die Augen zumach' . . . So — jetzt is gut! Dank' schön. Könntest mich eigentlich öfters mal massieren, Jung!"

„Aber, Mama das müßte natürlich alles schriftlich genau festgelegt werden, damit keiner von uns zu kurz kommt! Und mit der Frau Harlan wär', glaub' ich, ganz gutes Verhandeln — wenn sie den Kerl, den Onkel, erst mal los wär'. Und daß wir unsern Namen aufgäben, das kommt doch überhaupt nich in Betracht!"

„Ich glaub', du bist auch verliebt, Peter?"

„Nee, Mama! Aber die Idee mit der Hotel-AG lockt mich!"

Jetzt dreht sich die Mutter mit sehr ernstem Gesicht zu ihm um und schaut ihn mit ihren klaren Augen warnend an. „Also, das sag' ich dir, Jung: Schlag dir das aus dem Kopp! Da tu' ich nich mit! Das kannst du von mir auf meine alten Tag' nich verlangen! Und vom Papa noch weniger. Dafür haben wir nich geschuftet, daß nun so was Hergelaufenes den Profit davon hat . . . Nee — sei still! Ich weiß: es geht uns nich gut jetzt. Aber egal! Das wird auch wieder anders, und wenn's nich anders wird, dann in Gottes Namen als kleines, bescheidenes Haus mit kleinbürgerlichem Publikum weiterarbeiten, aber reell, reell, Peter! Und wenn ich dir raten soll: Halt vor dem Papa lieber gleich von Anfang an die Schnütz! Den trifft der Schlag, wenn er hört, was sein Sohn für Ideen im Kopp hat . . . So — und jetzt nimm den Korb, Jung! Bring ihn der Sibell! Die weiß schon, was damit ist!"

Damit wendet sie sich und geht; schweigend trägt Peter hinter ihr her. Am Wirtschaftseingang dreht sich Frau Jürgens dann noch mal um. „Du — und was ich noch sagen wollt': Ich hol' morgen Kränzchen bei Frau Heinke. Wenn sie von der Brigitte anfangen — ich weiß von nix . . ."

Peter lächelt ein wenig. „Is gut, Mama! Hoffentlich tut Frau Doktor Flies auch, als weiß sie von nix."

Frau Jürgens seufzt leicht auf, dann nickt sie kurz und geht.

Peter, merkwürdig niedergeschlagen, steht noch lange und starrt vor sich hin. Da haben wir's also: Alles geht im alten Trott weiter, unaufhörlich, unabänderlich . . . Wie leid er das ist!

Zugleich wundert er sich über sich selbst: wie schnell, wie verhältnismäßig schnell er sich eigentlich mit diesem Gedanken einer Hotel-AG angefreundet hat, nachdem er sah, daß auch Sophie Elisabeth ihn erwog. Ist's wahr, daß er keinen Familiensinn hat? Oder — hängt das mit dem Dasein dieser Frau Sophie Elisabeth Harlan zusammen? Oder nur mit seiner ständigen Sehnsucht nach großzügigerer Beschäftigung? Er sei wohl verliebt — hat seine Mutter gesagt. Daß doch so alte Frauen nie zwischen Sympathie und Verliebtheit unterscheiden können! Wenn mal irgendein junger Mann ein herzliches Wort über eine hübsche junge Frau fallen läßt, so heißt es sofort, er sei verliebt. Oder ist diese Einstellung vielleicht ganz allgemein Frauenart? Hat nicht auch Brigitte sein herzliches und zärtliches Benehmen ihr gegenüber viel weitgehender ausgedeutet, als er selbst es tat? Ach, Brigitte —! Aber, wenn er ganz ehrlich ist: Er war Wochen hindurch tatsächlich in sie verliebt. Zuerst, zum Beispiel, als sie so oft draußen im Bootshaus waren . . . Wie lang ist das jetzt her? Ein paar Monate bloß — und ihm kommt's vor wie Ewigkeiten . . . Uebrigens: Was mag Brigitte jetzt tun? Wenn er nur jemand wüßte, der sich ein bißchen um sie kümmerte! Das wäre gut für sie. Und ihn würde das Gefühl, daß sie nicht so allein ist, sehr erleichtern. Ob er Ulrich ten Holl mal mit dieser Mission beauftragt? Aber der ist so ein Tolpatsch. Und doch: Lieber sie in den Händen dieses Tolpatsches wissen als allein . . .

Langsam geht er ins Haus und ans Telephon.

Aber er hat Ulrich ten Holl noch kaum guten Tag gesagt, da platzt der schon los: „Du, Peter, wat hasse eigentlich mit Brigitte gehabt? Ich war heut da — wegen des Tennisturniers, weißte, sie soll ja im Vierer mittun — und da hat das janze Haus Kopfjestanden: die Mama verbeult, Brigitte nich zu sprechen, die Köchin hochrot, der Papa nich da. Dann hab' ich das Stubenmädchen beim Wickel jekriegt, und die sagt: ‚Fräulein Brigitte geht auf Reis' — ‚Auf Reis'?' sag' ich verblüfft. ‚Nanu: Warum denn auf Reis'?' — Und da druckt das dumme Ding noch en Weiche herum, und dann rückt se endlich 'raus: Fräulein Brigitte hätt' gestern abend 'nen Weinkrampf jekriegt und Herzzustände, und ußerm Papa war noch en anderer Doktor da — na, und kurzum, jetzt geht se auf Reis' — ich glaub': nach Brioni oder se — jedenfalls weit weg . . . Du, sag: Wat war denn da? Habt 'e euch verstritten?"

Peter, peinlich berührt, stottert verlegen herum. „Ach, Gott — ja: Verstritten — das könne man nicht sagen: aber eben Auseinandersetzungen . . .

„Aha, Männeken!" schreit Ulrich zufrieden. „Janpier' schon! Kiek uns grad gestern beim Ausreiten hab' ich noch zur Harlan jesagt: Ich glaub' nich, daß ihr so richtig zuenander paßt, hab' ich jesagt . . . Kiekse — wat'n Scharfsinn! Ja — un nu is et aus mit dem Vierer . . ."

„Tut mir schrecklich leid!" sagt Peter trocken.

Der am anderen Ende verstummt einen Augenblick mit seiner Musterkeit. „Du," sagt er dann leiser, „ganz im Ernst: Ich gratuliere dir! Weißte: Die Brigitte is ja 'n nett Mädche, so zum Anlucken. Aber sonst —? Jetzt, wo dat so is mit euch, kann ich et dir ja sagen: Die war schon dreimal gegen ganz weite Leute so beinah verlobt — und immer is et sich ausjejangen. Ich glaub', se wirft sich zu sehr an 'n Hals, dat Kind. . . . Aber et kann einem leid tun. Is en arm Dier — wirklich!"

„Ja — und mir is das alles sehr, sehr unangenehm . . ."

„Glaub' ich, Peter! Na — und wie geht et sonst? Biste gestern mit der Harlan gesehen worden — weißte das? Siehste — aber ich weiß et! Ich weiß überhaupt alles!"

Peter lacht ein wenig auf. „Na, da freu dich, Ulli! Und komm mal wieder vorbei, ja? Und weißte was? Geh an die Bahn, wenn Brigitte abfährt! Winke? Dank' schön. . . . Und tschüsseß inzwischen!"

Langsam legt er den Hörer nieder. Brigitte fährt also weg? Wie peinlich! Was für eine Affäre das Ganze nun geworden ist! Da werden sich die Düsseldorfer wieder gewaltig das Maul zerreißen. . . . Lange sitzt er am Schreibtisch, den Arm aufgestützt, mit dem Bleistift Kringel aufs Papier malend.

Dann fühlt er ein heftiges Bedürfnis, Sophie Elisabeth zu sprechen. Ob sie auch so viel über die Hotel-AG. nachgedacht hat wie er? Und — ob sie schon die Sache mit Brigitte weiß? Er klingelt sie an.

Sophie Elisabeth ist sehr schnell am Apparat. Sie scheint gar nicht verblüfft, daß er sie anruft. „Nun, wie geht es bi— Ihnen?"

„Danke!" sagt Peter. „Danke, gnädige Frau! Bitte, erzählen Sie mir was Nettes!"

(Fortsetzung folgt.)

MARCHIVUM

Südwestdeutsche Umschau

Aus Baden

Helmut Hammer †

Ein alter Kämpfer tödlich verunglückt

* **Karlsruhe**, 3. Dez. Der Scharführer in der Schulungsabteilung des Gebietes Baden der Hitlerjugend und Schriftleiter des „Führers", Helmut Hammer, ist auf der Fahrt zur HJ-Kundgebung nach St. Blasien tödlich verunglückt. Schon in der frühesten Kampfzeit der Bewegung stand er in der vordersten Front für Deutschlands Erneuerung. Er gehörte zum engen kulturellen Mitarbeiterstab der HJ-Gebietsführung Baden und war kultureller Schriftleiter des „Führers". Kurz vor seinem Tode hatte er seine Doktorarbeit abgeschlossen. Betriebsführer und Gefolgschaft des „Führers", die HJ, Gebiet Baden, und der Landesverband Baden im Reichsverband der Deutschen Presse widmen dem zu früh Dahingeschiedenen ehrende Nachrufe.

Der Gebietsführer Friedhelm Kemper hat angeordnet, daß zum Zeichen der Trauer HJ, BdM und Jungvolk, Gebiet Baden, bis einschließlich Sonntag, den 9. Dezember, Trauerflor am linken Arm anlegen. Während dieser acht Tage ist bei jedem Dienst vorher des Helmut Hammer zu gedenken. Die Fahnen tragen Trauerband.

---

* **Heidelberg**, 3. Dez. Der Führer und Reichskanzler Adolf Hitler hat an den Stadtrat der Stadt Heidelberg für die Verleihung des Ehrenbürgerrechts ein eigenhändig unterschriebenes Dankschreiben gerichtet, in dem er seine besten Glückwünsche für das Blühen und Gedeihen von Heidelberg ausspricht. — Die große deutsche Luftschutzausstellung des Präsidiums des Reichsluftschutzbundes, die im Einvernehmen mit dem Reichsministerium der Luftfahrt zusammengestellt wurde, kommt in der Zeit vom 14. Dezember bis 23. Dezember 1934 nach Heidelberg.

□ **Großsachsen**, 3. Dez. Aus der letzten Gemeinderatssitzung: Als Ortsfachbearbeiter für die olympische Sportbewegung wurde Buchhalter Philipp Johe vorgeschlagen. — Von der vorläufigen Kostenverteilung über Instandsetzung der Gemarkungstriangulierungen wurde Kenntnis genommen. — Die Umlage der Verbandsabdeckerei Ladenburg für 1934/35 wird endgültig auf die Gemeindekasse übernommen. — Die Augustastraße wird in Johnstraße umbenannt, weil die Turnhalle dort steht. — Die Versteigerungen betr. Laub und Aufarbeiten des Stamm-, Stock- und Wellenholzes wurden genehmigt.

Aus der Pfalz

Kleideraufschlitzer treibt sein Unwesen

* **Ludwigshafen**, 3. Dez. In einem hiesigen Kaufhaus wurden am Samstag nachmittag gegen 5 Uhr zwei Frauen durch einen noch unbekannten Täter vermutlich mit einem Rasiermesser von rückwärts die Ober- und Unterkleider durchgeschnitten. Der Körper wurde nicht verletzt. Da gerade starkes Gedränge herrschte, bemerkten die Ueberfallenen die Beschädigung zuerst gar nicht und mußten erst von anderen Personen darauf aufmerksam gemacht werden. Der Täter handelte offenbar in sadistischer Absicht. Wahrscheinlich handelt es sich um denselben Mann, der vor einigen Wochen in Mannheim das gleiche Vergehen an Frauen beging. Die Ludwigshafener Kriminalpolizei bittet um sachdienliche Mitteilungen.

Es weihnachtet in den Vereinen

Feiern bei den Ludwigshafener Militärvereinen

—r. **Ludwigshafen**, 3. Dez. Bereits vor dem kirchenamtlichen Beginn der Weihnachtszeit, am Vorabend des ersten Advents, hielten drei Ludwigshafener Vereine des Kyffhäuserverbands ihre Christfeiern ab. Der Verein der Artilleristen berief seinen Appell in den Pfalzbau. Das Hohelied der Kameradschaft erklang aus dem Munde des Bezirksführers Stepp, des Vereinsleiters Emerich und aus einem von Kamerad Markgraff gedichteten Festspruch. Für musikalische Belebung der Feier sorgten die Liedertafel mit Männerchören, der Musikzug einer Standarte und in heiterer Form der Mannheimer Humorist Toni Kung.

Bei den 8er Reservisten im Pfälzer Hof warf der Vereinsführer einen Rückblick auf die Regimentsgeschichte, auf die auch Hauptmann Stepp Bezug nahm. Eine Standartenkapelle, die Sopranistin Friedel Gruber und lustige Mundartvorträge der „Pfälzer Kroot" Else Zettler unterhielten die Mitglieder. Einer Anzahl von ihnen wurde das Ehrenkreuz angeheftet. — Endlich begingen noch die Krieger des 27. Infanterieregiments die fröhlich-selige Weihnachtszeit im Bürgerbräu. Abermals war der Bezirksführer erschienen und weckte Erinnerungen an das heldische Mannestum der Frontsoldaten. Unter Leitung des Vereinsführers Heß wickelte sich dann die Vortragsfolge ab, die Lieder eines Doppelquartetts, Gedichtvorträge des Kameraden Barbarino, Geigenspiel Kaltenbrunners und ein weihnachtliches Theaterstück bot.

Weihnachtsbäume aus dem Odenwald

Die Christbaumzucht in den Bauernwaldungen

w. **Heidelberg**, 3. Dezember.

In dem gemütvollen Weihnachtslied vom Tannenbaum, der auch im Winter grünt, wenn es schneit, müßte es eigentlich Fichtenbaum heißen, denn die Mehrzahl der Tannenbäume, die unser Weihnachtsfest verschönern, sind Rottannen, also Fichten. Die Weißtanne hat platte Nadeln mit aufrechtstehenden Zapfen, die gemeine Fichte, die Rottanne, hat spitze, vierkantige Nadeln und hängende Zapfen. Sie ist sehr beliebt geworden als Weihnachtsbaum, aber es gibt auch noch Liebhaber für die wirkliche Tanne, die auch eine gute Figur macht, wenn sie auch nicht so voll ist, wie die Fichte, dafür halten ihre Nadeln länger.

Der Odenwald stellt auch zu diesen Weihnachten wieder einen Teil der beliebten Weihnachtsbäume, die schon in den offenen Güterwagen der Reichsbahn und in geräumigen Lastkraftwagen in die Städte transportiert werden.

Wann wird die Rottanne des Odenwaldes reif für weihnachtliche Zwecke?

Sie wird gewöhnlich in der Größe von 80 cm bis 1,60 m gebraucht und in dieser Höhe ist sie durchschnittlich 6—10 Jahre alt. Auch der Städter kann sich über das Alter der Tannenbäume vergewissern, wenn er jeden durch den Ansatz der Aeste um das Stämmchen gebildeten Quirl als ein Lebensjahr nimmt. Wer einen 3 m hohen Tannenbaum erspäht, der sich für gemeinschaftliche Weihnachtsfeiern eignet, wird einen 15jährigen Baum bekommen.

Fichten und Tannen sind, forstwirtschaftlich gesprochen, Bestandteile des Hochwaldes, der im Odenwald vorherrschend ist. Auch wenn der Christbaum nur 60 cm hoch ist, gehört er dahin, denn die Bezeichnung Hochwald kommt nicht in erster Linie von der Höhe, sondern von der Entstehung der Bäume. Der Hochwald besteht aus Bäumen, die eigens gepflanzt worden sind, sei es durch die Hand des Forstmannes oder durch Samen, den der Wind herantrieb. Im Niederwald dagegen wachsen die Bäume vom Stock, die ersten Bäume sind ausgehauen und aus dem stehengebliebenen Stock schlagen die neuen Bäume aus, das sind natürlich nur Laubhölzer. Alle 30 Jahre wird der Laubwald auf Stock gesetzt und das Holz der Verwertung zugeführt. Im Hochwald aber werden die edleren Holzarten gezüchtet.

Fallreif werden Fichte und Weißtanne nach 120 Jahren, die Eiche erst nach 300 Jahren,

was man ihre „Umtriebszeit" nennt, die „Lebenszeit" beim Menschen.

In einigen Bezirken des hinteren Odenwaldes, in den sogenannten Bauernwaldungen, also in Wäldern, die Privatbesitzern gehören, werden die Christbäume regelrecht gezüchtet. Es ist für den Bauern wirtschaftlich von größerem Vorteil, wenn er schon nach 10 Jahren einen Teil seines Rottannenbestandes als Christbäume veräußern kann, als wenn er ein ganzes Menschenalter lang warten muß, bis er die Hochstämme seiner Tannen und Fichten einem Holzhändler verkaufen kann. Allerdings muß er damit rechnen, daß nicht alle Sehlinge sich zu brauchbaren Christbäumen auswachsen, denn der Käufer in der Stadt will kein schiefgewachsenes, sondern ein kerzengerades Bäumchen haben, das auch hinsichtlich des Sitzens der Aeste eine schöne Form hat. Sonst aber braucht diese Anlage von Christbäumen bedeutend weniger Pflege, als etwa die Obstbäume des Odenwaldbauern.

Eine andere Möglichkeit ist die Anpflanzung von Rottannen zu Christbaumzwecken in den Schneisen, die wegen des Aufstellens der großen Masten für die Ueberlandlieferung des elektrischen Stroms nötig wurden. Hier kann man keine hohen Bäume brauchen und macht daher aus der Not eine Tugend und pflanzt Rottannen an, die nach 10 Jahren als Christbäume gefällt werden können und uns zur Weihnachtszeit einen frischgrünen Gruß aus dem deutschen Wald an die Stadt bestellen.

Der Pfälzische Jagdschutzverein aufgelöst

ol. **Kaiserslautern**, 3. Dez. Im Zug des Reichsjagdgesetzes vom 3. Juli d. J. hielt der Pfälzische Jagdschutzverein gestern vormittag im Hotel Schwan unter Vorsitz von Fabrikdirektor Feldmüller-Kaiserslautern seine 55. und letzte Hauptversammlung ab. Vertreten waren u. a. auch die Kreisregierung und das Bezirksamt Kaiserslautern. Der Vorsitzende gab einen Rückblick über die Geschichte des Vereins, der am 3. 2. 1878 ins Leben gerufen wurde. Es gelang dem Verein mit dem Beistand der pfälzischen Kreisregierung und in Zusammenarbeit mit der Kammer des Innern und der Forsten, die pfälzische Jagd aufzubauen. Eine schlimme Besserung eingerissener Zustände wie Wilddieberei usw. konnte jedoch erst nach dem nationalen Umbruch herbeigeführt werden. Ein Hauptverdienst des Vereins ist die Wiedereinführung der Jagdpachtbewerbungsämter in Bayern und in der Pfalz. Zur bevorstehenden Auflösung des Vereins bemerkte der Vorsitzende, daß der Geist, der bisher im Pfälzischen Jagdschutzverein herrschte, auch in der neuen deutschen Organisation der Jägerschaft verankert werde. Der Verein hat einen Mitgliederstand von 1800 Personen. Der Vorstand wurde hierauf ermächtigt, bei gegebener Gelegenheit den Verein aufzulösen. Das vorhandene Vereinsvermögen wird dem Hirschorden Johanniskreuz zur Verfügung gestellt.

Der Gerichtssaal

GERICHTSBERICHTE AUS NAH UND FERN

Spesen wie noch nie!

Die Montagsitzung des großen Rundfunkprozesses — Die Spesenrechnung Fleisch

— **Berlin**, 4. Dezember.

In dem weiteren Verlauf der Verhandlung im großen Rundfunkprozeß hielt der Vorsitzende dem Angeklagten Fleisch eine Reihe Spesenlisten vor, darunter eine vom Januar 1932, wonach Fleisch für den Besuch des Ferkeballs einen Betrag von 250 Mark liquidiert hatte.

Der Angeklagte Bredow erklärte zu der Frage der Vertrauensspesen für Fleisch, eine Erhöhung der 600 Mark Aufwandsentschädigung sei willkommen ausgeschlossen gewesen. Andererseits hätte aber Fleisch wie alle übrigen leitenden Rundfunkangestellten das Recht gehabt, die außerhalb des Gehalts entstehenden Kosten zu liquidieren.

„Mir war bekannt", sagte Bredow, „daß Fleisch in seinen Ausgaben etwas großzügig war,

Gerade um zu verhindern, daß Fleisch durch Liquidation einen Ausgleich seiner Gehaltskürzung erreichte, habe ich meine Gegenzeichnung auf den Spesenquittungen zur Bedingung gemacht."

Es ergibt sich dann, daß Fleisch schon vor Antritt seines Berliner Postens im Juli 1929 im Mai des gleichen Jahres für Theaterbesuche liquidiert hatte, und zwar handelte es sich dabei um einen Besuch der Mailänder Festspielwoche in Berlin mit 100 Mark, Besuch des Deutschen Theaters mit 25 Mark und des Deutschen Opern-Hauses mit 32 Mark.

Fleisch erklärt diese Liquidationen damit, daß er schon im Mai von seinem neuen Posten unterrichtet war und Verbindung zu Künstlerkreisen suchte.

Oberstaatsanwalt Dr. Reimer stellte dann fest, daß Fleisch

in einem halben Jahre 1931 3880 Liter Benzin verbraucht

habe, d. h. er müsse täglich 125 Kilometer gefahren sein.

Von den anderen Spesenliquidationen von Dr. Fleisch, die dann noch durchgesprochen werden, sind besonders interessant eine Liquidation für den Besuch des Musikfestes in Baden-Baden 1929, für den 770 Mark Spesen entstanden, ein Besuch des Sechstage-Rennens, der 190 Mark kostete, Besuch der sozialistischen Kulturtagung in Frankfurt a. M. während vier Tage, die 900 Mark kosteten und ein Essen, das Fleisch gemeinsam mit dem Geiger Strawinski im Bristol hatte, und bei dem

für zwei Gedecke 152 Mark ausgegeben

wurden, davon 48 Mark für Kaviar.

Als Fleisch auf wiederholte Vorhaltungen erklärte, daß dieser Spesenaufwand im Rundfunk üblich gewesen sei, wollt Oberstaatsanwalt Dr. Reimer darauf hin, daß gerade diese Unüblichkeit ja der Anlaß zu der Anklage gegen die Rundfunkleute gewesen ist.

Dr. Bredow versuchte, die Künstlereinladungen durch den Intendanten Fleisch damit zu erklären, daß derartige Veranstaltungen für Künstler im Anschluß an Konzerte und sonstige künstlerische Veranstaltungen üblich gewesen sei. In den verschiedenen Fällen hätten die Künstler derartige gemeinsame Essen direkt erwartet und damit gerechnet. Solche Abendveranstaltungen haben immer, so sagte Bredow, Anlaß zu interessantem Gedankenaustausch gegeben und zu Besprechungen über neues Auftreten usw.

Der Vorsitzende vertagte sodann die Weiterverhandlung auf morgen vormittag 9½ Uhr.

Mißglückter Raubüberfall

Die beiden Täter festgenommen

ol. **Trier**, 4. Dez. Abends gegen acht Uhr drangen zwei Wanderburschen, die seit einigen Tagen im Trierer Obdachlosenasyl übernachtet hatten, in ein Lebensmittelgeschäft in der Brückenstraße ein und bedrohten die Geschäftsinhaberin und die Verkäuferinnen mit dem Revolver. Als sie die Ladenkasse ausrauben wollten, gelang es dem Lehrmädchen, auf die Straße zu entkommen, und es laut um Hilfe rief. Darauf flohen die Räuber, ohne etwas erbeutet zu haben. Nach einer halbstündigen Jagd gelang es den Beamten der Kriminalpolizei und des Ueberfallkommandos, die sofort benachrichtigt worden waren, die Täter im Augustinerhof zu stellen und festzunehmen.

Es handelt sich um zwei junge Burschen aus Essen. Einer der beiden trug noch den bei dem Ueberfall benutzten Revolver bei sich, während der andere seine Schußwaffe weggeworfen hatte.

Bei einer im Zusammenhang mit der Tat erfolgten Razzia im Augustinerhof konnten drei weitere Verbrecher aus Trier festgenommen werden, die vor einiger Zeit einen größeren Einbruchsdiebstahl in Trier verübt hatten.

Wetter-Aussicht

Wetterkarte der Frankfurter Univers.-Wetterwarte

Bericht der Oeffentlichen Wetterdienststelle in Frankfurt a. M. vom 3. Dezember. Der kühlen feuchtmilder Ozeanluft setzt sich zur Zeit noch fort. Dabei ist es seit Sonntag auch in Süddeutschland zu sehr erheblichen Regenfällen gekommen. (Im Hochschwarzwald bisher rund 54 Liter Wasser je Quadratmeter.) Von Nordwesteuropa her dringen jetzt stürmische Luftmassen gegen das Festland vor, die unter langsamer Abflachung Anlaß zu weiteren vielfach schauerartigen Niederschlägen geben werden.

Voraussage für Mittwoch, 5. Dezember

Fortdauer der unbeständigen Witterung mit Niederschlägen (vorerst nur im Hochgebirge als Schnee), bei nach West drehenden Winden Abkühlung.

Höchsttemperatur in Mannheim am 3. Dez. + 11,0 Grad, tiefste Temperatur in der Nacht zum 4. Dez. + 10,5 Grad; heute früh ½8 Uhr + 12,0 Grad.

Niederschlagsmenge in der Zeit von gestern früh ½8 Uhr bis heute früh ½8 Uhr 7,0 Millimeter gleich 7,0 Liter je Quadratmeter.

Wasserstandsbeobachtungen im Monat Dezember

Neckar-Pegel	30.	1.	2.	3.	4.
Rheinfelden	1,80	1,72	1,73	1,72	1,70
Konstanz	0,76	0,72	0,78	0,80	0,76
Rheinfelden	1,80	1,79	1,77	1,77	1,77
Maxau	3,17	3,13	3,11	3,14	3,10
Mannheim	1,88	1,90	1,86	1,82	1,85
Bonn	1,06	1,03	1,02	1,00	0,98
Köln	0,68	0,64	0,63	0,61	0,64

Neckar-Pegel	1.	2.	3.	4.
Mannheim	1,80	1,78	1,78	1,79
Jagstfeld	—	—	—	—
Lauffen	—	—	—	—
Plochingen	—	—	—	—
Diedesheim	0,32	0,38	0,43	0,48

Kochen Sie MAGGI's Suppen

Sie sparen Arbeit, Zeit und Geld

Reiche Sortenauswahl — Kennzeichen: Der Name MAGGI und die gelb-rote Packung

MARCHIVUM

SPORT DER NMZ

Kreisklasse I Mannheim beginnt die Rückrunde

Die Spiele der Gruppe West

Polizeisportverein — 07 Mannheim 1:3
Kurpfalz Neckarau — Altlußheim 3:1
Ostersheim — Brühl 0:2
Rheinau — Reilch 0:1

07 Mannheim holte sich bei der Pol einen 3:1-Sieg. Rheinau verlor auf eigenem Platze gegen Reilch mit 0:1. Die übrigen zwei Spiele sehen einen 3:1-Sieg von Kurpfalz Neckarau über Altlußheim und Brühl. Letzterer siegte in Ostersheim mit 2:0. Brühl und Neckarau haben sich mit diesen Erfolgen stark nach vorn geschoben und es besteht wohl kaum ein Zweifel, daß sich diese Mannschaften mit ihren engsten Mitbewerbern, Rheinau und 07 gegenseitig schärfste Rückkämpfe liefern werden. Die sonntäglichen Spiele wurden natürlich ohne Ausnahme hart durchgeführt, ganz so, wie es eben in den Kämpfen um die Entscheidung hergegangen pflegt.

Vereine	Spiele	gew.	unentsch.	verl.	Tore	Punkte
Rheinau	9	6	2	1	21:12	14:4
07 Mannheim	9	6	1	2	23:9	13:5
Brühl	9	5	2	2	21:9	12:6
Kurpfalz Neckarau	9	5	0	4	19:14	10:8
Reilch	9	5	0	4	13:17	10:8
Pol Mannheim	9	3	1	5	14:26	7:11
Altlußheim	9	2	1	6	13:18	5:13
Ostersheim	9	1	3	5	9:18	5:13
FV 1848	8	1	2	5	13:29	4:12

Bei der Abteilung Ost gab es mit den Treffen

Leutershausen — Wallstadt 2:1
Heddesheim — Gartenstadt 3:1
Neckarhausen — Hemsbach 4:2
Neckarstadt — Edingen 2:1

im Gegensatz zur Gruppe West einen Sonntag mit durchaus normalen Ergebnissen, wenn man davon absieht, den Sieg der Edingen beim SpV Neckarstadt als eine Ueberraschung anzusehen. Die Spiele des Mannheimer Ostkreises waren naturgemäß ebenfalls hart und wurden — wie dies schon die Ergebnisse sagen — scharfe Kämpfe um die so sehr begehrten Punkte geliefert. Leutershausen ließ sich nicht klein kriegen, sondern bestegte zu Hause die Wallstadter mit 2:1. Auch Heddesheim kam nach einem Sonntag der Ruhe zu einem dem Spielverlauf entsprechenden 3:1-Sieg über den SpV Gartenstadt. Ein sorgenvolles Treffen lieferten sich Neckarhausen und Hemsbach, wobei Neckarhausen mit 4:2 das bessere Ende für sich behielt. Fortuna Edingen verblüffte Neckarstadt mit 2:1. Verb zu Verb kämpfen nun bis zum 9. Spieltermin Heddesheim und Leutershausen auf gleicher Höhe, denen Ladenburg, Neckarhausen und Edingen dicht auf folgen.

Vereine	Spiele	gew.	unentsch.	verl.	Tore	Punkte
Heddesheim	9	6	2	1	22:9	14:4
Leutershausen	9	5	4	0	22:15	14:4
Ladenburg	8	3	4	1	17:12	10:6
Neckarhausen	9	4	2	3	18:11	10:8
Edingen	8	3	3	2	16:12	9:7
Gartenstadt	9	4	0	5	20:22	8:10
Wallstadt	8	3	1	4	15:10	7:9
Neckarstadt	8	0	3	5	8:18	3:13
Hemsbach	9	0	1	8	6:30	1:17

Olympia-Prüfungsschwimmen in Dortmund

Die Gaue Niederrhein, Mittelrhein und Westfalen führten am Sonntag ihr Olympiaprüfungsschwimmen im Dortmunder Nordbad durch. Auf der schweren Bahn sah es zwar keine Rekordleistungen, im großen und ganzen konnte man aber mit den gebotenen Durchschnittsergebnissen zufrieden sein. Das Wasserballspiel brachte dem Gau Niederrhein einen hohen Sieg mit 11:2 (5:2) über Westfalen. Der Aachener Denkisch wurde Tagessieger, die 100 und 200 Meter Kraul brachte er überlegen an sich, dagegen kartete er im 400-Meter-Kraulschwimmen nicht.

Die Ergebnisse:

Herren, 200 Meter Kraul: 1. Denkisch-Aachen 2:21,5; 2. E. Peters-Elberfeld 2:28,5; 3. Hüllenscher-Köln 2:29,5; 4. Troche-Aachen 2:29,4. **200 Meter Brust:** 1. Hoino-Gladbeck 3:40,4; 2. Tiggemann-Westfalen-Dortmund 2:55 Min.; 3. Kerpen-Aachen 2:56,4; 4. Meyeres-Moerringen 2:56,4. **100 Meter Rücken:** 1. Simon-Gladbeck 1:12,2; 2. Rudolph-Witten 1:13,1; 3. Koehmeier-Duisburg 1:17,8. **Kunstspringen:** 1. Plumanns-Köln 126,3 P.; 2. Mertschke-Elberfeld 121,08 P.; 3. Himmes-Elberfeld 109,66 Punkte. **100 Meter Kraul:** 1. Denkisch-Aachen 1:01,6; 2. H. Hölter-Duisburg 1:04; 3. Troche-Aachen 1:04,7; 4. Lüttgert-Westfalen-Dortmund 1:05,4. **400 Meter Kraul:** 1. Peters-Gut Roß Elberfeld 5:17,7; 2. Hüllenscher-Köln 5:26,6; 3. Möhler-Düsseldorf 5:34.

Damen, 100 Meter Kraul: 1. Schröder-Dortmund 1:14,4; 2. Lehmar-Bonn 1:16,2; 3. Arens-Dortmund 1:16,8. **200 Meter Brust:** 1. Gerngroß-Krefeld 3:09; 2. Ehrlichmann-Duisburg 3:10,5; 3. Wüge-Hamm 3:22,3. **Kunstspringen:** 1. Binsel 46,81 P.; 2. Brückner 44,76 P.; 3. Dielmann 42,81 Punkte (alle Germania Dortmund). **100 Meter Rücken:** 1. Heiling-Dortmund 1:20,3; 2. Jung-Düsseldorf 1:22,5; 3. Pietsch und Holthausen (beide Hamm) 1:22,7. **400 Meter Kraul:** 1. Lehmar-Bonn und Schröder-Dortmund 6:20,8 Min.; 2. Köhler-Hamm und Arens-Dortmund, beide 6:28 Minuten.

Kirchheim Meister der Vorrunde

FG Kirchheim — SpVg 98 Schwetzingen 2:1
FVB Wiesloch — FV 09 Weinheim 0:0
FVg Eppelheim — Union Heidelberg 2:0
FV Heidelberg — SV Sandhausen 2:0
SpVg Plankstadt — SpVg Eberbach 2:2
FV Schelbronn — Rickers Waldhürn 2:5

Nicht gerade einbruchsvoll konnte die FG Kirchheim die SpVg 98 Schwetzingen auf eigenem Gelände empfangen. Kirchheim behauptet zwar die Vorrunde als Tabellenführer mit vier Punkten Vorsprung vor den jetzt viertplatzierten Schwetzingen, aber bis zum Verbandsendspiel und Meisterschaft ist es noch ein weiter Weg. Mancher Punkt wird noch verloren gehen. Das zeigte das Treffen gegen die Gäste aus der Spargelstadt sehr deutlich. Der Kirchheimer Sturm bewahrte sich seine Linie und hatte in seiner ganzen Aufstellung nicht die in den letzten Spielen gezeigte Durchschlagskraft. Schwetzingen dagegen hielt sich recht wacker und hatte bei etwas mehr Glück vielleicht einen Punkt mitnehmen können. Die Führung der Platzherren konnte von den Gästen im Anschluß an eine Ecke mit einem Gegentor verringert werden, aber der Ausgleich blieb ihnen versagt. Die Schwetzinger sind nun schon seit sechsten auf den letzten Platz in der Tabelle zurückgefallen.

Das ursprünglich in Weinheim vorgesehene Spiel zwischen FV 09 Weinheim und FVB Wiesloch wurde des Handball-Hallenverbandsspielens wegen in Wiesloch ausgetragen. Beide Mannschaften zeigten ein rasches, sehr faires Spiel, das aber infolge schwacher Schlußleistungen unentschieden endete. Wiesloch vergeß dabei aber die Gelegenheit eines knappen Sieges. Der Wieslocher Mittelstürmer wurde in den ersten Minuten des Spieles unfair im Weinheimer Strafraum angegangen. Der gegebene Elfmeter wurde aber verschossen. Weinheim hatte seine Mannschaft sehr ausgeglichen und man muß schon sagen, daß es bestimmt sein Gutes hat. Wiesloch versuchte sich als Mittelläufer, als Mittelläufer spielte Georg Gärtner, der sehr gut arbeitete und der kommende Mann auf diesem Posten sein dürfte. Die Weinheimer haben jetzt wieder den zweiten Platz inne, liegen aber vier Punkte hinter dem Tabellenführer. Wiesloch konnte seinen vierten Platz behaupten.

Daß das Unentschieden gegen Kirchheim und der Sieg gegen Weinheim nicht von ungefähr waren, das beweist Eppelheim mit seinem neuen Erfolg gegen Union Heidelberg. Der bisherige Tabellenführer mußte sich hier mit 0:2 geschlagen, ohne Punkte nach Hause schicken lassen. Beide Tore fielen in der ersten Hälfte des Spieles, einer davon durch einen verwandelten Elfmeter. Heidelbergs Sturm hatte allerdings zahlreiche Gelegenheiten in Torreihen zu kommen, verfehlte aber in bester Stellung oder dann sehr guten Eppelheimer Schlußmann in die Hände. Heidelberg machte erneut seinen Platz mit Weinheim tauschen und steht jetzt an dritter Stelle. Die Eppelheimer haben ihre Stellung erheblich verbessert und sind von Achten auf den vierten Tabellenplatz, punktgleich mit Wiesloch und Plankstadt, aufgerückt.

FV Heidelberg nützte den Platzvorteil und kam gegen Sandhausen zu einem schönen 2:0-Sieg, der sicher verdient ist, und zwar auf Grund der schönen Stürmerleistungen, die die neuen Leute zeigten. Vor und nach dem Wechsel fiel je ein Treffer. Sandhausen versuchte sein Heil im harten Spiel, und u. a. dem Mittelstürmer von Sandhausen den Platzverweis eindrachte. Heidelberg konnte sich vom neunten auf den fünften Platz, punktgleich mit Schwetzingen und Waldhürn, verbessern, während Sandhausen von achten auf den zehnten Platz zurückfiel.

Mit hohen an dieser Stelle schon öfters betont, daß mit Eberbach noch gerechnet werden muß. Dies zeigte das hohe Spiel in Plankstadt gegen den dortigen Namensvetter. Trotz überlegenen Feldspiels Plankstadts in der ersten Spielhälfte, gingen die Eberbacher zweimal in Führung, sich erlang jedesmal der Ausgleich. Nach dem Wechsel kam man Plankstadt zu einem weiteren Treffer, der aber wegen Abseits nicht gewertet wurde. Keine der Mannschaft konnte die Partie gewinnen und man teilte sich die Punkte mit einem für Eberbach wohlverdienten 2:2. Unentschieden. Beide Vereine behaupten ihren bisherigen Tabellenplatz.

Hat sich Schelbronn gegen die Rickers Waldhürn sich eine weitere Niederlage gefallen lassen müssen, so kann man doch feststellen, daß sie in ihren bisherigen Verbandsspielen einiges gelernt haben. Das gilt vor allem für den Sturm. Allerdings verschossen sie einen Elfmeter. Waldhürn hatte im Sturm Veränderungen vorgenommen, die sich vollauf bewährten und konnte sich in der Tabelle zusammen mit FV Heidelberg und Schwetzinger auf den sechsten Platz setzen. Schelbronn liegt mit 13:30 Toren am Tabellenende und hält damit den Rekord in Unterlassen an Minusdoppel.

Fünf deutsche Jiu-Jitsu-Europameister

Die ersten Europa-Meisterschaften im Jiu-Jitsu wurden am Sonntag im Dresdener Ernthaupsaal zu Ende gebracht. Der Deutsche Meister Stenz-Berlin besiegte den Kölner Stammel durch Armhebel und wurde Europameister. Den zweiten Platz im Federgewicht sicherte sich Hirschfeld-Leipzig. Im Leichtgewicht wurde Blittner-Dresden nach einem Punktsieg über Tigner-Tschechoslowakei Meister. Ohne Punktverlust wurde Lehmann-Berlin Mittelgewichtsmeister vor Mierschke-Dresden und Hahn-Berlin. Bei den Halbschwergewichtlern war Bobbe-Berlin der Beste. Schumann-Berlin belegte den zweiten Platz vor seinem Vereinskamerad Graefe. Meister Gesch-Berlin trennte sich im Schwergewichte zum Schluß mit Hanschke-Breslau unentschieden und wurde dadurch Europameister. Das Endergebnis lautet: **Federgewicht:** 1. Stenzel-Berlin 6 P.; 2. Hirschfeld-Leipzig 3 P.; 3. Gomeri-Berlin 4 P. **Leichtgewicht:** 1. Blittner-Dresden 4 P.; 2. Pfirsichner-Berlin 3 P.; 3. Tigner-Tschechoslowakei 4 P. **Mittelgewicht:** 1. Lehmann-Berlin 6 P.; 2. Mierschke-Dresden 4 P.; 3. Hahn-Berlin 4 P. **Halbschwergewicht:** 1. Bobbe-Breslau 4 P.; 2. Schumann-Berlin 3 P.; 3. Graefe-Berlin 4 P. **Schwergewicht:** 1. Gesch-Berlin 3 P.; 2. Hanschke-Breslau 3 P.; 3. Willam-Dresden u. Debo-Tschechoslowakei je 3 P. **Länderwertung:** 1. Deutschland 26 P.; 2. Tschechoslowakei 15 P.; 3. Ungarn und Litauen je 0 P.

Südwest und Mittelrhein tragen am 7. und 8. Dezember zwei Vorkämpfe mit ihren Kunstturnfachleuten gegeneinander aus. Kampfrichter sind Mann und Kubiena.

Die Gauliga im Ringen

SpVg. 84 Mannheim siegt in Ostersheim 15:4

Die Ringerstaffel der Sportvereinigung von 1884 Mannheim kam am Sonntag abend in Ostersheim gegen die dortige Turn- und Sportgemeinde zu einem überzeugenden Sieg, der in dieser Höhe das Können der Mannheimer gegenüber ihrem Gegner gerechtfertigt. Während die Mannheimer in der bekannten Aufstellung antraten, erschien die Mannschaft des Gastgebers erfolgreichmäßig. Für den erfolgreichen L. Uhrig, der vom Gau auf zwei Jahre gesperrt wurde und für Kapp, der aus unbekannten Gründen vom Start zurückblieb, konnte kein gleichwertiger Ersatz gestellt werden. Der Kampfrichter Stahl-Ladenburg hatte einen schweren Stand. Das Benehmen der Zuschauer brachte ihn vollkommen aus dem Konzept. Ein Kampfrichter muß schon die ersten Unsportlichkeiten mit den entsprechenden Worten zu unterbinden wissen. Von einigen Kleinigkeiten abgesehen, muß aber hier festgestellt werden, daß die Entscheidung im Schwergewicht ein krasses Fehlurteil brachte. Hier wäre der Punktsieg an Hertlein-Sportvereinigung 84 nicht nur knapp ausgerechnet, sondern mit mindestens 3:1 Punkten für den Mannheimer.

Die Ergebnisse:

Bantamgewicht: Adam-Mannheim gegen Hch. Uhrig-Ostersheim. Uhrig ging nach 0,34 Minuten sehr interessantem Stand- und Bodenkampf als Sieger hervor.

Federgewicht: Müller-Ostersheim gegen Glaser-Mannheim. Glaser hatte mit seinem Gegner viel mehr Arbeit, als erwartet wurde. Einen Hüftzug von Müller konterte Glaser mit seitlichem Untergriff, wobei der Ostersheimer nach 5,00 Minuten auf beide Schultern fiel.

Leichtgewicht: Huber-Mannheim gegen O. Uhrig-Ostersheim. Diese zwei Kampfhähne preßten gleich nicht sehr sanft aufeinander. In der ersten Bodenrunde ist es Uhrig, der durch Aufreiher zu drei Verlangen kam, denen Huber durch glänzende Parade nur eine entgegensetzen konnte. Der technisch bessere Uhrig sandet einen Punktsieg.

Weltergewicht: Walter-Mannheim gegen Kassenberger-Ostersheim. Der jugendliche, aber sehr temperamentvolle Ostersheimer mußte bald die Ueberlegenheit seines Gegners anerkennen. Nachdem Walter in der ersten Minute durch Hüftschwung in Führung geht, wurde er in 4,07 Minuten durch Armhebel mit nachgeholtem Halbnelson Schulterlieger.

Mittelgewicht: Keller-Mannheim gegen Göh-Ostersheim. Göh konnte dem Mannheimer nie gefährlich werden. Ein Schleudergriff mit nachgelassenem Halbnelson brachte Keller nach 3,55 Minuten einen Schulterlieg.

Halbschwergewicht: Hammer-Mannheim gegen Uhrig-Jos., Ostersheim. Der Altersklässler Uhrig stellt sich gegen den jungen und körperlich überlegenen Hammer garnicht schlecht. Er überstand die erste Halbzeit ohne Punktverlust, in der zweiten Bodenrunde kam jedoch das Ende. Durch langen Armhebel wurde Uhrig nach 9,17 Minuten auf die Schultern gedreht.

Schwergewicht: Hertlein-Mannheim — Ziegler-Ostersheim. Erst nach der 3. Minute wird der bis dahin ruhige Standkampf etwas lebhafter, ohne daß sich einer der Ringer bis Ende der ersten Halbzeit einen Punktvorsprung verschaffen konnte. Hertlein erreicht einen Vorsprung durch Armhebel mit Schleuderer aus dem Stand, wobei Ziegler auf den Schultern kam, was jedoch der Kampfrichter, da dieser entgegengesetzt kam, nicht sah. Ziegler verschärft das Tempo, aber Hertlein hält seinen Vorsprung. Der Kampfrichter entfernt Ziegler als Arbeitsunwillen, eine Entscheidung, mit der sich selbst die Ostersheimer Zuschauer nicht einverstanden erklären.

Grünau 1935 – Grünau 1936

Entscheidende Etappen des internationalen Rudersports

Die Ruderer nicht nur Europas sehen ihre internationalen Hauptaufgaben der beiden nächsten Jahre in den FISA-Meisterschaften 1935 und der Olympiaregatta 1936, die beide auf der gleichen Strecke, der zu einer nördlichen Regattabahn ausgestalteten Kampfbahn der traditionellen „Großen Grünauer", ausgefahren werden.

Schweizerische Beteiligung beschlossen

Der Schweizerische Ruderverband hat bereits grundsätzlich die Beschickung der Europameisterschaften (16.—18. August 1935) beschlossen und auch Maßnahmen für die Vorbereitung der Expedition zur Olympiaregatta getroffen. Die schweizerische Mannschaft soll insgesamt 26 Ruderer und Steuerleute umfassen. Ueber die Einzelheiten der Olympia-Vorbereitung sind nach Beratungen im Gang, das Ziel ist, in möglichst allen Bootsgattungen kampfstarke Mannschaften aufzustellen.

Der schweizerische Rudersport genießt in Europa einen guten Ruf, was um so bemerkenswerter ist, als dem Verband heute 66 Klubs mit nur 1567 Mitgliedern angehören. Im Vergleich zu der Masse der deutschen Ruderer ist die zahlenmäßige Stärke des schweizerischen Verbandes also sehr gering.

Ein Verbandstrainer in Frankreich

Auch für die Ruder der Federationen der französischen Ruderregattavereine, den Ruderverband Frankreichs, ist die Beteiligung sowohl an den nächstjährigen Europameisterschaften als auch an den Olympischen Spielen 1936 eine Selbstverständlichkeit. Zur Vorbereitung der Mannschaften ist die Anstellung eines Verbandstrainers in Erwägung gezogen, wobei für diesen Amt ein führender englischer Ruderlehrer in Betracht kommt. Die Aufgabe dieses Verbandstrainers soll nicht so sehr die unmittelbare Ausbildung von Mannschaften als vielmehr die Unterrichtung und Anweisung der Vereinstrainer sein.

Staatliche Unterstützung in Südslawien

Der zur Zeit rund 30 große Rudervereine mit rund 3000 Mitgliedern zählende Ruderverband Südslawiens hat sich international schon sehr beachtliche Erfolge geholt, nicht zuletzt dank der Tätigkeit deutscher Ruderlehrer. Selbstverständlich werden die Südslawen auch bei den FISA-Meisterschaften 1935 und der Olympiaregatta 1936 nicht fehlen, und diesen großen internationalen Prüfungen gelten die Vorbereitungen. Der Rudersport Südslawiens wird auch staatlicherseits unterstützt, wobei diese Unterstützung ganz besonders den Teilnehmern an den großen internationalen Prüfungen gilt.

... und die FISA ohne Streckensorgen

Seit Jahren finden in den Kreisen der FISA, des Internationalen Ruderverbandes, Erörterungen um die Schaffung einwandfreier Regattastrecken vor allem für die FISA-Meisterschaften statt, und als Kampfer dafür sind die Schweizer anzusehen. Für die beiden nächsten Jahre ist der Verband nun aber aller Streckensorgen los, da sie Europameisterschaften wie die Olympiaregatta auf der vollkommen einwandfreien, geradezu vorbildlichen Grünauer Regattastrecke zur Durchführung kommen. Dann aber, so meint man in den schweizerischen Ruderkreisen, wird der Kampf um die feine Strecke wohl aufs neue entbrennen.

Obergruppenführer Hühnlein in Hockenheim

In Stuttgart fanden am vergangenen Donnerstag zwischen der Stadtverwaltung Hockenheim, Vertretern des deutschen Kraftfahrsports und der Industrie Verhandlungen statt über den Ausbau der Hockenheimer Rennstrecke. Am folgenden Tage nahm Obergruppenführer Hühnlein in Begleitung seiner Mitarbeiter eine eingehende Besichtigung der Rennstrecke vor. Es darf damit gerechnet werden, daß mit den Arbeiten für den Umbau jetzt schon in Kürze begonnen wird. Wahrscheinlich wird auch eine Prüfstrecke für Motorräder und für Kraftwagen erstellen.

Die beste französische Fliegerin tödlich verunglückt

Frankreichs bekanntesten Piloten, Delmas Bonnet, ist unweit Versailles abgestürzt und tödlich verunglückt. Trotz ihrer Jugend von 26 Jahren war sie bereits Inhaberin einer ganzen Reihe von Weltrekordleistungen. Sie führte den Ehrentitel „Die schnellste Frau der Welt" und galt als beste Flugakrobatin Europas.

Winterturnier des Mannheimer Schachklubs

1. Klasse: Als Führer der vorigen Runde kamen in der 2. Runde: G. Schmidt über den Kontrahenten eingesprungen (1) und die 1. Runde nachgeholten hat) gegen Wieland, Brenzig gegen Schrader, Friedmann gegen R. Fritz und Dersch gegen Wilk. Mit Schwarz waren erfolgreich: v. Szamossy gegen Nöthel, Krause gegen Dambacher, M. Bird gegen Schel und Sommer gegen Herd. Die Partien Wirth — L. Meyer und Stern gegen Lux endeten unentschieden.

Der Stand: Friedmann 2; M. Bird, Dersch, Dersch, Lux, L. Meyer, Stern, v. Szamossy je 1,0; G. Schmidt 1 (plus 0); Brenzig, Eggert, Emig, R. Fritz, Krause, Dambacher, Schrader, Schel und Sommer je 1; Wilk 0,5; Herd, Hartmann, Nöthel, Wolkhoff und Wieland je 0 Punkte.

W. Printen erfolgreichster Flachrennreiter

Grabsch an zweiter Stelle — Otto Schmidt war achtmal Bester

Die letzten Flachrennen des deutschen Rennjahres 1934 sind am Sonntag in Mülheim-Duisburg gelaufen worden. Der Kampf um den Championat der Reiter ist jedoch schon früher entschieden worden. An der Spitze der erfolgreichen Flachrennreiter steht wie im Vorjahr Willi Printen, der 28mal in den Sattel gestiegen ist und 6mal als Sieger zur Waage zurückkehrte. Auf dem reichhaltigen und erstklassigen Material der Freiherr S. F. v. Oppenheim, für die er auch im nächsten Jahr tätig sein wird, konnte Printen auch verschiedene klassische Rennen gewinnen, darunter als wichtigstes den Großen Preis von Berlin mit Pilnyn. In recht erheblichem Abstand folgt als Zweiter in der Liste der mehrfache deutsche Meisterjockei Ernst Grabsch, der es bei nur 214 Mitten auf genau 50 Siege brachte. Am meisten beschäftigt war infolge seines leichten Gewichts besonders für Ausgleichsrennen stark begehrt war J. Starosta. Er ging in 228 Rennen an den Start, von denen er 46 auf sein Konto brachte. Otto Schmidt, der seit 1924 mit 149 Siegen in einem Jahr den deutschen Rekord hält, brachte es diesmal bei 239 Mitten nur auf 45 Erfolge. Im nächsten Jahr wird O. Schmidt, dessen Ausscheiden aus seiner langjährigen Stellung beim Stall Weinberg nicht geringes Aufsehen erregte, auf den Pferden des englischen Rennstalles im Sattel sein. Die Nächsten in der Liste der erfolgreichen Flachrennreiter sind zwei vorzüglich auf verschiedenen Bahnen bekannte Jockeys, Max Schmidt mit 41 und H. Wenzel mit 37 Siegen. Auf ebenfalls 37 Siege kamen J. Rudenberger und K. Kurz, 25 und mehr Siege konnten noch folgende Jockeys buchen: K. Lemmnitz und H. Fehmitsch je 31; E. Höhle und E. Bilek je 29; G. Kreitz 26; P. Ludwig 28; J. Pinter 22; H. Wenzel 20; H. Redel und R. Rechmeier je 19; L. Hoet 18; H. Blum und E. Reibel je 17; E. Bayer 16; R. Schmidt und F. Michael je 15.

Die erfolgreichsten deutschen Flachrennreiter seit 1919 sind: 1919 O. Schmidt 57; 1920 O. Schmidt 76; 1921 A. Olejnik 69; 1922 O. Schmidt 87; 1923 O. Schmidt 97; 1924 O. Schmidt 149; 1925 E. Hannes 97; 1926 O. Schmidt 124; 1927 O. Schmidt 134; 1928 O. Schmidt 119; 1929 E. Grabsch 87; 1930 E. Grabsch 96; 1931 E. Grabsch 71; 1932 E. Hanesch 61; 1933 W. Printen 50; 1934 W. Printen 60 Siege.

Reitsport-Kongreß in Paris

Unter dem Vorsitz des Holländers Jonkheer van Ulford fand in Paris die Jahreshauptversammlung des Internationalen Reitsport-Verbandes (Fédération Equestre Internationale) statt, bei der 22 Nationen vertreten waren. Für Deutschland war Generalmajor a. D. Fritz von Holzing-Berstett erschienen. Nachdem der Generalsekretär Major Herter-Frankreich über das abgelaufene Geschäftsjahr Bericht erstattet hatte, kam man auf die Olympischen Spiele 1936 in Berlin und im Zusammenhang damit auch auf die Amateurfrage zu sprechen. Sodann wurde der Kalender für die offiziell anerkannten Turniere 1935, von denen jedes Land zwei beantragen kann, zusammengestellt. Für Deutschland wurden als offizielle Turniere, an denen sich Ländermannschaften anderer Nationen beteiligen können, die Veranstaltungen in Berlin vom 25. Januar bis 3. Februar und in Aachen vom 2. bis 10. Juni genehmigt. Die Termine für die wichtigsten Turniere im Ausland lauten: 14.—22. April: Nizza; 30. April bis 9. Mai: Rom; 1.—10. Juni: Warschau; 20.—29. Juni: London; 7.—14. Juli: Lugano; 6.—13. August: Dublin.

Ein Beschluß, welchem Lande im nächsten Jahr die Durchführung der offiziellen internationalen Dressur-Prüfung, die 1934 in Luzern von Deutschlands bestem Dressurpferd Feldherr unter Major Gerhard gewonnen wurde, übertragen werden soll, wurde nicht gefaßt.

Werbeabend der Frankfurter Schwerathleten

Dem Werbeabend der KSV 1900 Frankfurt a. M. mit Wettrudern und Kampfspielringen Deutsch-Augsburg, dem Exeuropa-Meister Mühlberger-Frankfurt im Gewichtheben und dem Kampfspielringen im Ringen, Schäfer-Schifferstadt, war ein voller Erfolg beschieden. Ein sportbegeistertes Publikum, das den großen Saal des Schützenhofes bis auf den letzten Platz füllte, sah auf allen Gebieten einzigartige Glanzleistungen. Nach den prachtvollen Uebungen der Kampfspielringer in der Kürübung, den Turn Eßweg-Bockenheim, begannen die Gewichtheber ihre Arbeit, immer wieder stürmisch gefeiert.

Im beidarmigen Drücken erreichte Denisch 230 Pfund, im beidarmigen Reißen 225 und im beidarmigen Stoßen 300 Pfund. Der kleine Mühlberger bewältigte im einarmigen Reißen 130 Pfund, im beidarmigen Reißen 190 Pfund und im beidarmigen Stoßen 230 Pfund. Beselet-Hanau und Gattler-Frankfurt erzielten gute Schattmachersleistungen.

Der Aufmarsch der Ringer im Weltergewichts-Turnier mit Schäfer-Schifferstadt, Gemenda-Mainz, Weiber-Eckenheim, Telanne-Neu-Isenburg, Rocker-Dettingen, Link Bornheim, Hirschmann und Bopp-Frankfurt steigerte die Spannung. Tatsächlich wurde Ringsport in einer Vollendung geboten, wie er seit Jahren in Frankfurt nicht mehr gesehen wurde. Die Kämpfe verliefen sehr interessant. Der erklärte Favorit Schäfer siegte aber doch auf härtesten Widerstand, als man glaubte. Er besiegte Gemenda und Weiber nach Punkten und Bopp entscheidend. Im Schlußkampf um den ersten und zweiten Platz gab Telanne in der achten Minute auf. Endergebnis: 1. Schäfer, 2. Telanne, 3. Weiber, 4. Bopp, 5. Gemenda, 6. Rocker, 7. Hirschmann, 8. Link.

Der Deutsche Meister im Schwergewichtsringen, Ringerg Hamer, trägt im Dezember noch zwei Kämpfe aus. Am kommenden Freitag trifft er in Berlin auf den Bulgaren Malibran und am 15. Dezember geht er in Brüssel gegen den Belgier Pierre Charles in den Ring.

HANDELS- UND WIRTSCHAFTS-ZEITUNG

Dienstag, 4. Dezember 1934 — der Neuen Mannheimer Zeitung — Mittag-Ausgabe Nr. 557

Weltschiffahrtskonferenz einberufen

Die Einladungen für die Weltschiffahrtskonferenz sind am Montag von London abgesandt worden. In dieser Einladung ist kein fester Termin für die Konferenz angegeben, vielmehr werden die einzelnen Verbände aufgefordert, sich zu äußern, ob ihnen der Termin Ende Januar oder Anfang Februar 1935 genehm sein wird. Man nimmt in London an, daß die Mehrzahl der Reederverbände sich für die letzte Januarwoche entscheiden wird. Eine Vorkonferenz wird nicht stattfinden.

Dem Rundschreiben der Schiffahrtskammer ist ein Brief des Handelsministers Runciman beigegeben; darin legt dieser erneut den Standpunkt der englischen Regierung zur Frage der englischen Schiffsnationalisierung dar. In der Unterhaussitzung am Dienstag steht die Bilanzzirkulation, durch welche die angekündigte Tramp-Schiffahrtssubvention genehmigt werden soll, zur Aussprache. Wie in parlamentarischen Kreisen verlautet, dürfte in der Aussprache von Abgeordneten, welche die Auflösung der Unterhäuser Hochlinien vertreten, recht scharfe Kritik des Subventionsplans der Regierung laut werden.

Karlsruher Lebensversicherungsbank AG.

Diese Versicherungsgesellschaft hat, wie der BIZ erfährt, im 99. Geschäftsjahr 1933 größere Aufträge zur Zuhandsetzung des bisherigen und des neuangefallenen Grundbesitzes erteilt, dem Innenbetrieb weiter umgestaltet und den Außendienst ausgebaut. Die Umstellung der Dollarmark-Versicherungen auf Reichsmark nahm kräftigen Fortgang, der Anteil ging von 32,3 auf nur 2 v. H. des Bestandes zurück. Für 687 Todesfälle aus Einzelversicherungen wurden rd. 4,54 Mill. ℳ gezahlt und rd. 0,55 Mill. ℳ zurückgestellt. Die Prämienreserven erhöht sich um 15½ auf 65½ Mill. ℳ. Die Prämiennetteinnahmen stellten sich auf rd. 19 Mill., der Jahresüberschuß auf 5½ Mill. Hiervon gehen 5 000 001 ℳ oder 90 v. H. des Ueberschusses an die Gewinnreserve der Versicherungsnehmer, die Ende 1933 21½ Mill. ℳ erreicht. 4,64 Mill. ℳ wurden für Dividendenzahlungen an Versicherungsnehmer entnommen.

Das Vermögen der Bank betrug Ende des Geschäftsjahres 132,57 Mill. ℳ einschl. des Aufwertungsstocks, der durch Auszahlungen um rd. 8 Mill. ℳ abnahm. Bis Ende 1933 wurden an die Altversicherten rd. 80 Mill. ausbezahlt, davon allein 5,9 Mill. ℳ im Berichtsjahr. Neu abgeschlossen wurden 12 000 Einzelversicherungen mit 32 207 000 ℳ Versicherungssumme. Die gesamte neu abgeschlossene Versicherungssumme erhöhte sich durch Kollektivversicherungen auf 49 395 000 ℳ. Erwähnenswert ist hierbei der Abschluß eines Vertrages mit der NS-Kriegsopferversorgung gemeinsam mit zwei anderen Gesellschaften, wodurch mehr als 1 Million Mitglieder dieser Organisation verbrieflich versichert werden. Zu Beginn des 100. Geschäftsjahres 1934 konnte die Karlsruher einen Zuwachs des Versicherungsbestandes aufweisen, der von rd. 357 auf 367 Mill. ℳ anwuchs.

Vertretung in der Leitung des Deutschen Sparkassen- und Giroverbandes

Auf dem 1. Dezember d. J. hat Oberfinanzpräsident Dr. Kleiner, Präsident des Deutschen Sparkassen- und Giroverbandes infolge Erkrankung einen mehrwöchigen Urlaub angetreten. Da sich auch der stellvertretende Präsident Dr. Beyer seit einiger Zeit im Urlaub befindet, hat es sich als erforderlich erwiesen, aus den Kreisen der Organisation vorläufig zur Führung der Verbandsgeschäfte verpflichtete heranzuziehen. Hierzu haben sich in Fortführung der Generaldirektor der Landesbankdirektion und Girozentrale in Kassel, Staatssekretär i. R. Dr. Schwarzkopf und Dr. jur. Rosenbaum, Verbandsvorsteher des Westfälischen Sparkassen- und Giroverbandes bereit erklärt. Es vertreten Dr. Schwarzkopf Herrn Präsidenten Dr. Kleiner, Verbandsvorsteher Dr. Rosenbaum Herrn Präsidenten Beyer. Staatssekretär Dr. Schwarzkopf ist aus der preußischen Finanzverwaltung hervorgegangen und war früher längere Zeit als Referent im Reichsamt des Innern, später im Reichswirtschaftsministerium tätig. Seit Mai 1931 ist er Generaldirektor der Landesbankdirektion und Girozentrale in Kassel, die gleichzeitig Giromatrale für die Sparkassen ihres Bezirkes ist. Vom August 1932 bis zum Februar 1933 war er als Staatssekretär im Reichswirtschaftsministerium, Verbandsvorsteher Dr. Rosenbaum kommt gleichfalls aus der preußischen Finanzverwaltung und war von 1924 bis Februar 1929 bei der Landesbank der Provinz Westfalen, übernahm danach die Leitung der Sparkasse Hohenzollern und wurde am 1. Oktober 1933 Verbandsvorsteher des Westfälischen Sparkassen- und Giroverbandes. Er ist einer der jüngsten Nationalsozialisten Deutschlands.

---

* **Nun doch Konkurs bei Schuh-Herz, Saarbrücken.** Die Versuche, einen außergerichtlichen Vergleich herbeizuführen, hat an dem Widerstand zweier kapitalstärkster Firmen gescheitert, so daß nunmehr spätestens 30. November der Konkurs eröffnet werden muß. Die beiden erwähnten Firmen haben nur etwa ein Fünftel der gesamten Lieferantenforderungen versichert. Inzwischen haben die irdenen Inhaber ihre Anlagen auf Zweigniederlassungen von in Frankreich befindlichen Firmen auch für den Konkursfall aufrecht erhalten. Mit der Verwaltung der im Saargebiet befindlichen Konkursvermögens ist Rechtsanwalt Dr. Hahn, der in Frankreich befindlichen Aktiven einem Gläubigerausschuß unter Berlin von Rechtsanwalt Dr. Bruno Weiler übertragen.

Die erste Großbanksstimme zur Bankenreform

Als erste der deutschen Großbanken ergreift die Berliner Handels-Ges. das Wort, um den Schlußbericht des Enquete-Ausschusses zu kommentieren. Einleitend wird darauf hingewiesen, wie wichtig es war, den Aufgabenkreis der Bank- und Kreditreform nicht aus den unmittelbaren Krisenerschütterungen heraus festzulegen, sondern genügend Zeit vergehen zu lassen, um zu den Ereignissen der Krisenjahre, die ja in vielfacher Hinsicht nur den Höhepunkt eines zwei Jahrzehnte langen Umwandlungsprozesses darstellten, den nötigen Abstand zu gewinnen. Man kann sagen, daß der Schlußbericht, auf den sich die kommende Gesetzgebung stützen wird, weniger ein Dokument spezieller Mängel der deutschen Kreditstruktur darstellt, als daß er das neue Verhältnis des Staates zum Ablauf der wirtschaftlichen Ereignisse zum Ausdruck bringt. Die Tatsache, daß darauf verzichtet wurde, bestimmte Bankgruppen zum Gegenstand besonderer Reformvorschläge zu machen, aber eine strenge Aufgabenabgrenzung herbeizuführen, ist eine unausgesprochene Anerkennung der Leistungen, die der deutsche Bankenapparat in seiner reichhaltigen Ausstattung aufzuweisen hat. Der Hinweis auf die Pflege des regionalen Bankwesens — die aber mehr im Sinne einer organischen Weiterentwicklung vorhandener Ansätze gedacht ist — bezieht ebenso wie die Anerkennung, die man dem Wiederaufbau des privaten Bankiergewerbes widmen will, daß auf die tatkräftige Mitarbeit dieser beiden Gruppen auch innerhalb einer neuausgerichteten Wirtschaftsorganisation nicht verzichtet werden kann.

Die Staatsaufsicht über die Banken ist eines der Hauptziele der Neuordnung. Wie der Bericht ausführt, stellt die bisherige Beaufsichtigung der Kreditinstitute in ihrem Aufbau, Umfang und Inhalt kein einheitliches Ganzes dar. Insbesondere war eine geschlossene Einwirkung auf das geld- und kreditpolitische Verhalten der Institute nicht vorgesehen. Die künftige Aufsicht, die durch ein „Aufsichtsamt für das Kreditwesen" ausgeübt werden soll, würde namentlich sämtliche Kreditinstitute erstmals erfassen und hätte in erster Linie den Zweck, die Kreditgebarung der einzelnen Gruppen und Institute mit der gesamten Währungs- und Kreditpolitik des Reiches und damit auch mit der allgemeinen Wirtschaftspolitik in Uebereinstimmung zu bringen. Wie sehr gerade diese Zusammenstellung der im Kriege einstig gedachten Kontrollen und Aufsichtsmaßnahmen den grundsätzlichen und nicht etwa augenblicklichen Veränderungen der Gesamtwirtschaft entspricht, zeigen die ganz ähnlichen Maßnahmen, die auch in dem weit umfangreicheren Gesamtkomplex der amerikanischen Bankreform ergriffen werden.

Aus der Fülle der Einzelanregungen sollen hier lediglich einige Punkte herausgenommen werden, die für die künftige Neugestaltung besonders wichtig sein können. Zur Sicherstellung einer ausreichenden Liquidität der Banken macht sich der Bericht die Grundregel der Kreditverteilung zu eigen, wonach die Einlagen nach ihrer gesetzlichen Befristung ausgleichen sind. Dabei denkt man durchaus nicht an eine starre Liquiditätspolitik, sondern auch an eine elastische Handhabung vernünftiger Liquiditätsprinzipien. In diesem Zusammenhang gewinnt ein Grundsatz Anerkennung, der in den Bankbilanzen der meisten Länder schon längst verankert ist, nämlich der, daß eine gewisse Liquiditätsreserve neben reichsbankfähigen Wechseln auch aus lombardfähigen Wertpapieren bestehen darf und daß Werte in erster Linie Reichsanleihen und in zweiter Linie Länder- und Kommunalanleihen in Betracht kämen.

Das Reservepriinzip legt besonders engst und zuverlässige Verbindungslinien zwischen den Banken, dem Geld- und Kapitalmarkt und der Zentralbank vorzeichnet; sie sind in Deutschland formell bereits im Herbst 1933 durch eine Hauptgesetznovelle, die der Reichsbank die Durchführung einer aktiven Marktpolitik gestattet, geschaffen worden. Für die Beurteilung des Funktionierens dieser Politik dürfen wohl die USA. die besten Anhaltspunkte, aber auch Grenze wichtige für ihre wunschenswerten Grenzen.

Bei der Frage der sekundären Liquiditätsreserven in der Form von öffentlichen Anleihen handelt es sich nicht etwa um eine theoretisch ausgeklügelte Neuerung, sondern vielmehr um die Anpassung an eine Entwicklung, die lange vor der Krise ihren Anfang nahm. In den Notenbankkreditsystemen hat der Wechsel andauernd an Bedeutung abgenommen. Heute ist die Lage so, daß das Handelswechselvolumen in keinem modernen Land mehr ausreicht, um es zum ausschließlichen Liquiditätsträger der Banken zu machen, mit anderen Worten, einer sinnvollen Deckung der Depositen ist bei einem alleinigen Rückgriff auf die Handelswechsel und sonstigen echten Betriebskredite einfach nicht mehr möglich. Ein besonders schlagendes Beispiel finden wir auch in dieser Hinsicht in der Bankstruktur der USA, wo diese Entwicklungstendenzen sich in noch ganz anderen Größenordnungen ausdrücken als in Deutschland. Insofern ist die Einbeziehung von Staatsanleihen in die Liquiditätsreserven eine ganz folgerichtige Entwicklung. Es hat aber natürlich nur dann einen Sinn, wenn alles getan wird, um die Stabilität der in Frage kommenden Anleihen zu gewährleisten. Es kann nicht zu den Aufgaben der Banken gehören, dauernd große Mengen von Staatspapieren zu verwalten und damit Funktionen eines Investment-Trusts zu übernehmen, oder den eigentlichen Kapitalmarkt überflüssig zu machen. Im Gegenteil setzt ein reibungsloses Arbeiten dieses Systems einen unbedingt funktionsfähigen Kapitalmarkt voraus, wie es auch Aufgabe der Zentralbank bleiben muß, stets einen ausreichenden Spielraum für die Durchführung der offenen Marktpolitik zu behalten.

Die Börse hat die kapitalmarktpolitische Bedeutung der in Aussicht genommenen Bankenreform richtig gewertet. Der Kapitalmarkt ist in eine neue Stellung hineingerückt, die schon deshalb eine Klärung und Ausgestaltung erfahren muß, weil ja der Bericht auch besondere Maßnahmen zu einer künftig stärkeren Trennung der Geltungsbereiche von Geldmarkt und Kapitalmarkt vorsieht. Zur Erreichung des Ziels einer Kapitalmarktgesundung sind die rein marktmäßigen Vorbedingungen zweifellos nicht ungünstig. Der deutsche Kapitalmarktzins in den letzten Jahren von zweifelhaften Schuldenkomplexen weitgehend bereinigt worden. Er steht nicht mehr unter dem Druck unendlicher Faktoren oder einer ungünstigen Brüstlagerung. Die letzten Jahre haben auch keine Kreditansprüchung gebracht, die über den Rahmen des in der Wirtschaft vorhandenen Kapitals hinausgehen; allerdings fehlt es in Deutschland immer noch an ausreichenden Kapitalreserven, die für langfristige Anlagen in Betracht kämen. Um so mehr muß das im Schlußbericht auf jeder Seite hervorleuchtende Bestreben der Zentralbankpolitik gutgeheißen werden, alle Quellen der Kapitalbildung und die Kanäle der Kapitallenkung unter großen und einheitlichen Gesichtspunkten der Wirtschaftspolitik des Staates verfügbar zu machen.

Einschreibung an Bergstraßen- und Gundtabake

Am zweiten Tag der Eibergtinger Einschreibung waren das Hauptgut der Anbaugemeinden der Bergstraße und die reifsten Tabake des Gundt-Gebietes verlaucht. Im allgemeinen bezahlte man für das angebotene Material Ende der 60er ℳ, sofern es sich nicht um verbogene Tabake handelte. Die verbogenen Partien kannten an Preisen, die Ende der 40er und Anfang der 50er ℳ liegen. Käufer fanden. Die Gemeinde Heddesheim, die annähernd 12 000 Zentner zum Verkauf brachte, erzielte zwischen 65 und 68 ℳ je Zentner. Bauernvermenterie Tabake der letzten Ernte wurden die nur wenige Partien zurückgezogen; für Willer aus Friedrichsfeld konnten 65 ℳ und für Willer aus Brühl 75 ℳ erzielt werden. Aus Gerlachsheim fanden noch einige Partien Willer Hauptgut zu 84 ℳ einen Interessenten. Das Interesse an den angebotenen Tabaken war bei dem Handel und der Industrie gleich groß. Im Gegensatz zum ersten Tag der Einschreibung, an dem fast ausschließlich Schweizgut zum Angebot kam, wurde am zweiten und letzten Tag ein großer Teil der Partien als Zigarrenmaterial verkauft. — Am 12. Dezember kommen die südpfälzischen Hauptgutbörse in Speyer zum Angebot. Bei diesem dürfte es sich ebenfalls im wesentlichen um Zigarrenmaterial handeln.

---

* **Neuer Schiffsbauauftrag für die Deutsche Werft, Hamburg.** Wie der DDT erfährt, hat die Reederei John T. Essberger Nachf., Hamburg, bei der Deutschen Werft A.G. in Hamburg ein Frachtschiff von 9000 Tonnen in Auftrag gegeben.

Börsenbekanntmachung der IG Farben

Gemäß der BO vom 20. 4. 1932 betr. die Zulassung von Wertpapieren zum Börsenhandel veröffentlicht die JG Farbenindustrie AG eine prospektähnliche Bekanntmachung, die durch die bekannte Kapitalerhöhaktion erzeugt wird. Die Bekanntmachung enthält die Bilanz zum 31. Dezember 1933, in der die Kapitalherabsetzung durch Aktienvernichtung sowie die Wiedererhöhung noch nicht ausgewiesen sind. Es werden durch Beschluß der o. HV vom 30. 4. 1934 60 Mill. Mark Vorzugsvorzugsaktien und 180 Mill. ℳ eigene Stamm- und Vorzugsstammaktien eingezogen, und zwar 9 347 000 ℳ eigene Stammaktien und 20 652 000 ℳ Vorzugsstammaktien. Ueber die Herkunft der eigenen Stammaktien wird mitgeteilt, daß 4 847 000 ℳ einen Teil der in den Jahren 1930 bis 1932 erworbenen 114 047 000 ℳ eigenen Aktien darstellen, von denen bereits 110 Mill. ℳ mit Bilanz vom 31. 12. 1931 eingezogen worden sind. Die Kosten von 5 Mill. ℳ ist im Jahre 1932 von ausländischen Kunden anstelle unerlaubterlicher Ausfuhrverluste zum Durchschnittskurse von 87,89 v. H. erworben worden.

Eigene Aktien besitzt die JG Farbenindustrie selbst jetzt nicht mehr. Von der Deutschen Länderbank AG werden für Rechnung und zur Verfügung der Gesellschaft 40 Mill. Mark Vorzugsstammaktien und 40 Mill. ℳ Vorzugsvorzugsaktien Serie A erhalten. Bestimmte Verwendungszwecke sind für diese Aktien bisher nicht vorgesehen. Ferner beziehen von den von der JG Farbenindustrie mitbeteiligten Gesellschaften folgende Gesellschaft JG Farben-Aktien: Salz u. Co. AG, Wiesbaden-Biebrich 30 000 ℳ Stammaktien, Leopold Cassella u. Co., GmbH Frankfurt-Main 100 000 ℳ Stammaktien und 38 Mill. ℳ Vorzugsaktien Serie B.

Bekanntmachung der WV der Roggen- und Weizen-Mühlen

Der Vorstand der W.V. der Roggen- und Weizenmühlen als Kontingentstelle gibt bekannt:

1. Im Anschluß an die Veröffentlichung vom 21. Oktober, mit der die Verarbeitungsquote für Weizen für den Monat Dezember auf 10 v. H. des Weizenverarbeitungskontingents festgesetzt wurde, wird hiermit die Verarbeitungsquote für Roggen für den Monat Dezember auf 7 v. H. des Roggenverarbeitungskontingents festgesetzt.

2. Denjenigen Mühlen, denen nur Naturkraft zur Verfügung steht und ein Jahreskontingent von nicht mehr als insgesamt 5000 To. Roggen und Weizen erteilt ist, sowie den Mühlen bis zu 5 To. Tagesleistungsfähigkeit, die infolge der Saisonarbeit in der Landwirtschaft die Vermahlung nicht gleichmäßig auf alle Monate des Jahres verteilen können, werden für das Vierteljahr vom 1. 12. bis 28. 2. 35 25 v. H. bei Roggen und 10 v. H. bei Weizen von ihrem Jahresverarbeitungskontingent zur Vermahlung freigegeben, ohne Festsetzung einer bestimmten Menge für einen Monat.

3. Ueberhaupt die Gesamtmenge der Verarbeitungsquoten für Dezember 1934, Januar und Februar 1935 die unter 2 angegebenen Prozentsätze, so erhält sich das Verarbeitungskontingent bei den unter 2 erfaßten Mühlen um den über 25 bzw. 10 v. H. liegenden Satz.

---

* **Dividendenerhöhung bei der Mitteldeutsche Kunstbutter-Brauerei AG., Halle S.** In der Sitzung des Aufsichtsrates der Gesellschaft wurde der Abschluß für das Geschäftsjahr 1933/34 vorgelegt. Es wurde beschlossen, der demnächst stattfindenden o. HV, vorzuschlagen, nach Vornahme außerordentlicher Abschreibungen und Rückstellungen sowie Zuweisung von 21 017 ℳ an den Wohlfahrtsfonds eine Dividende von 6 (5) v. H. auszuschütten.

Waren und Märkte

Frankfurter Abendbörse ruhig

Die Abendbörse eröffnete in sehr ruhiger Haltung, indes zeigte sich auf der ermäßigten Basis des Mittagsgeschäftes eher etwas Nachfrage, wobei die Einigung des Dreier-Ausschusses in Rom etwas stimulierte. Da andererseits der Auftragseingang aus der Kundschaft wieder nur klein war, konnte sich kein nennenswertes Geschäft entwickeln. JG Farben konnen mit 135 um 0,5 v. H. höher zur Notiz, und auch auf den übrigen Marktgebieten nannte man um 0,25—0,5 v. H. geänderte Kurse im Vergleich zum Berliner Schluß.

Das Rentengeschäft lag vollkommen darnieder nur Zinsvergütungsscheine begegneten zum letzten Mittagskurs einigem Interesse. Die Altbesitzanleihe lag bei etwa 109¾, späte Reichsschuldbuchforderungen bei 97.

Im Verlaufe ergaben sich keine besonderen Veränderungen und das Geschäft blieb weg begrenzt. Die Berliner Schlußnotierungen waren zumeist gut behauptet. Teilweise traten Erhöhungen bis ¼ v. H. ein, vereinzelt gingen die Kurse auch bis 0,5 v. H. zurück. Am Aktienmarkt lagen Phönixaktien Verschärfung mit 87 um zwei Punkte niedriger. Von Ausländsanleihen gingen Sprengst. Schweiz. Bundesbahn auf 108 (109), 8% Arg. Ant. auf 156,5 (157) und Rio auf 54,5 (55) zurück.

Nachbörse: JG Farben 135—135,25. Es notierten u. a.: Klöckner 100, Ver. Stahlwerke 97,25, Commerz- und Privatbank 69,25, Deutsche Bank und Diskonto 71,5, Gelsenkirchener 99,20, Mannesmannröhren 79,75, Rhein. Braun Unir 54,5, Ph. Holzmann 77,25, Gebr. Junghans 62,50, Zellstoff Waldhof 46.

---

* **Frankfurter Produktenbörse vom 3. Dez.** (Eig. Dr.) Weizen Feinpreisgebiet W 9 (78,50); W 12 (80,50); W 10 (81,50); Großhandelspreise für Mehle: Kaiser Feinpreisgebiet N 9 (100,50); N 12 (102,50); N 10 (101,50); Feinpreisgebiet Feinpreisgebiet G 9 (105,50); G 12 (108,50); G 10 (106,50 Großhandelspreise ab Station); Sommergerste für Braugerste 200; Hafer Feinpreisgebiet H 9 (108,50); H 12 (110,50); Weizenmehl (Inh. Spez. 0 Feinpreisgebiet N 12 27,15; N 10 27,15; plus 0,50 Mark Frachtausgleich; Roggenmehl Feinpreisgeb. R 9 24,00; R 12 24,60; R 10 24; plus 0,50 ℳ Frachtausgleich; Weizenmehl 16,50; Weizenfuttermehl 12,75; Weizenkleie W 14 10,50; W 10 10,70; Roggenkleie R 12 9,50; R 10 10,00; Speisefett 19; Palmkuchen 13,50; Erdnußkuchen 14,50; die drei eingenannten 5000 Fabrikpreise ab Köln, Fabrikstation mit Monopolzuschlag; Heu lose 11; Heu- und Roggenstroh drahtgepreßt und gebündelt je 4,50—4,70; Treber getrocknet gestrichen; Trockenschnitzel 9,30—9,70; alles für die 100 Kilo; Tendenz ruhig.

* **Handschuhsheimer Obstgroßmarkt.** Anfuhr und Nachfrage gut. Birnen 4—8; Kopfkohl 5—13; Grünkohl 1,25 bis 2,5; Rosenkohl 11—18; Feldsalat 15—21 Pfg.

* **Eppinger Schweinemarkt. Zufuhr:** 200 Milchschweine und 200 Läufer. **Preise:** Milchschweine 20—24, Läufer 30 bis 32 ℳ je Paar.

Neuwerk, 3. Dez. (Eig. Dr.) Schluß (in Cents per Bushel, Notierungen Weizen Manitoba Nr. 1 90%; roter Sommer-Winter Nr. 2 107,75; dto. hart 114,75; Mais neu ankommende Ernte 104⅝; Hafer Nr. 2 (ab Neuwerk 60%; Malting 101,25; Mehl und Fracht unverändert.

Chicago, 3. Dez. (Eig. Dr.) Schluß (in Cents per Bushel, Terminpreise) Weizen (Samm fetzig) Dez. 99,25; Mai 96⅝—96,50; Juli 93⅝—97; Mais (willig) Dez. 91,75; Mai 90⅝; Juli 88; Hafer (fetzig) Dez. 54,75; Mai 50⅝; Juli 48⅞; Roggen (fetzig) Dez. 77⅝; Mai 70½—74,75; Juli 70⅝. — Nahpreise: Weizen hard Nr. 2 100,25; Mais gelber Nr. 2 95,50; Hafer weißer Nr. 2 56,50; Gerste Malting 75—85.

Winnipeg, 3. Dez. (Eig. Dr.) Schluß (Tendenz kaum fetzig) Weizen per Dez. 70⅝; Mai 69,70; Juli 69,70; Hafer per Dez. 42; Mai 44; Juli 46⅛; Roggen per Dez. 57⅞; Mai 60⅝; Juli 62⅝; Gerste per Dez. 54,75; Mai 57⅝; Juli 57⅝; Leinsaat per Dez. 195; Mai 142⅝; Juli 143⅝; Kanadische Weizen lake Northern 1 77⅝; dto. 2 75⅝; dto. 3 72⅝.

Buenos Aires, 3. Dez. (Eig. Dr.) Schluß (in Papierpesos per 100 Kilo) Weizen per Dez. 6,25; März 6⅝; Mais per Dez. 6,75; Jan. 6,90; Febr. 7; Hafer per Febr. 5,35; Leinsaat (fetzig) Febr. 12,20; März 12,40.

Rosario, 3. Dez. (Eig. Dr.) Schluß (in Papierpesos per 100 Kilo) Weizen per Febr. 6,60; Mais per Dez. 6,40; Jan. 6,50; Leinsaat per Febr. 11,95.

Rotterdam, 3. Dez. (Eig. Dr.) Schluß. Weizen (in Hfl. per 100 Kilo) Jan. 4,87; März 5,00; Mai 5,05; Juli 5,15. — Mais (in Hfl. per 100 Kilo) Jan. 74,75; März 77,25; Mai 71,75; Juli 70 G.

Liverpool, 3. Dez. (Eig. Dr.) Schluß (in Schilling und Pence) Weizen (100 lb.) Tendenz fetzig: Dez. 4,96; März 5,2½; Mai 5,4½; Juli 5,5½. — Mais (100 lb.) Tendenz fest: Nov. 22,9 G; Dez. 22,9 bez. B; Jan. 23,3 B. — Mehl (280 lb.) Liverpool Straights 21; Dunkles Winnipeg 25,30—26,50.

Amerikanische Schmalz- und Schweinemärkte

Neuyork, 3. Dez. (Eig. Dr.) Schluß (in Cents per 100 lb.) Tendenz kaum fetzig: Schmalz prima Western loco 1090; dto. middle Western 1175—1195; Talg unverändert.

Chicago, 3. Dez. (Eig. Dr.) Schluß (in Cents per 100 lb.) Tendenz kaum fetzig: Schmalz per Dez. 1130; Jan. 1122 G; Mai 1150 G; Juli 1190 G; Schmalz loco 1117,50; Bauchspeck (ger. ger.) per Dez. 1400; Jan. 1437,50; Perlis (in leichte Schweine 475—500, schwere Schweine 475—625; Schweinezufuhr in Chicago 20 000, im Westen 120 000.

Geld- und Devisenmarkt

Zürich, 3. Dezember (Schluß amtlich)

P. ds.	15,39¼	London	21,10 —	Prag	15,875	Amsterdam	207
London	15,29½	Mailand	22,13 —	Warschau	58,20	US. (neue)	3
Neuyork	3,07,07	Berlin	121,57 —	Budapest	—,—	Tsch. Bel	1
Brüssel	71,35 —	Wien alt S.	73,15 —	Belgrad	7,00	Neuyork	—
Madrid	38,20 —	Oslo	—,—	Athen	3,0,—	Montreal	3¼

Paris, 3. Dezember (Schluß amtlich).

London	75,49 —	London	207,50	Amsterdam	1319,50	Wien	—,—
Neuyork	16,17 —	Mailand	129,42	Brüssel	1025,75	Berlin	650,75
Brüssel	354,—	Madrid	492,75	Stockholm	361,—	Warschau	305,50

Amsterdam, 3. Dezember (Schluß amtlich).

Berlin	59,42½	Brüssel	34,57 —	Oslo	59,17½	Prag	650
London	7,12,75	Mailand	46,06 —	Kopenhagen	53,77 —	Helsingfors	5,5
Neuyork	147 —	Madrid	142,50	Stockholm	57,81 —	Tsch. Bel	5
Paris	9,75 —	Zürich	293,21¼	Wien	—,—	3 Monatsg.	3

London, 3. Dezember (Schluß amtlich)

Neuyork	4,85 —	Kopenhagen	22,50	Madrid	32,75	Helsingfors	1,937
Montreal	4,86 —	Stockholm	18,20	Stockholm	4,07 —	Tschechoslow.	1,192
Amsterdam	7,12,50	Zürich	25,21	Amsterdam	9,15 —	Amsterdam	12,—
Paris	75,31 —	Lissabon	131,12	Athen	125,—	Berlin	8,—
Brüssel	21,20¼	Helsingfors	226,75	Wien	27,—	Budapest	30,87
Italien	34,21 —	Prag	110,12	Warschau	26,31	Belgrad	—,—
Berlin	12,34½	Budapest	26,75	Buenos Aires	36,87	Montreal	—,—
Schweiz	25,27½	Belgrad	219,50	Rio de Jan.	4,12 —	auf Lissabon	27,50
Madrid	36,30 —	Berlin	4,13 —	Montevideo	1,700	Shanghai	1,93,16

Hamburger Metallnotierungen vom 3. Dezember

	Kupfer Brief	Kupfer Geld	Zinn Brief	Zinn Geld		Brief	Geld
Januar	34,50	34,75	203,0	203,0	Silberstreifen	27,50	27,50
Februar	35,00	35,25	203,0	203,0	Feinsilber (100 g fein)	40,75	40,50
März	35,—	35,25	203,0	203,0	Feingold (100 g fein)	3,96	3,70
April	37,50	38,75	203,0	203,0	Platinum (100 Gramm)		
Mai	38,—	37,25	203,0	203,0	Crystal (100 g fein)	3,50	3,00
Juni	35,50	37,75	—,—	—,—	Raffin. (100 g fein)		
Juli	35,75	38,25	—,—	—,—	Banalgit (100 g fein)	4,—	3,70
August	36,25	38,75	—,—	—,—			
September	40,—	38,25	—,—	—,—		Geld	Brief
Oktober	—,—	—,—	—,—	—,—	Antimon Regulus (100 kg)	35,—	36,—
November	40,00	35,50	—,—	—,—	Quecksilber (1 kg per Flasche)	12,87	13,87
Dezember	34,50	33,75	203,0	203,0	Wolframsäure (100 kg)	—,—	121,—

* **Pforzheimer Edelmetall-Notierungen vom 4. Dez.** (Mitgeteilt von der Deutschen Bank- und Diskonto-Gesellschaft, Filiale Pforzheim): Platin technisch rein 3,70 je g, dto. 4 n. H. Palladium 3,70 je g, dto. 4 n. H. Iridiumfrei 3,90 je g, Feingold 3940 je Kilo, Feinsilber 50,10—51,30 je Kilo; je nach Abnahme um 50 Kilo bzw. 1—9 Kilo.

* **Leinöl-Notierungen vom 3. Dez.** (Eig. Dr.) Terminpreise: Leinöl fl. per Dez.-Jan. 11,35 (11,35); dto. fl. Nov.-Dez. 11⅞ (unv.); Leinölöl Jahr 10,75 (10,50); Dez. 18⅞ (18⅞); Jan.-Febr. 19⅞ (18⅞); Mai-Aug. 19⅞ (19,50); Baumwollöl engl. 18,50; Baumwoll-Sl. kaufl. per Dez. 47 bez. Neuyork: Tend. 30 (unv.). Savannah: 0 (unv.).

Frachtenmarkt Duisburg-Ruhrort

Die Nachfrage nach Frachtraum war auch heute sehr rege, so daß der eingetroffene Frachtraum zu unverändert hohen Preisen nach Holland abgegeben werden konnte. Die Bergfracht notierte mit 2,20 ℳ ab Ruhrort und 2,40 ℳ ab Kanal Bella Mainz-Mannheim. Die Talfracht ab Ruhrort betrug 1,80 ℳ und ab Kanal 1,90 ℳ nach Rotterdam. Der Rheinschlepplohn notierte mit 60 ℳ bzw. 1 ℳ Bella Mainz-Mannheim. Der Talschlepplohn betrug 12 ℳ für größere Gelegenheit Kähne nach Rotterdam.

Starke Nebelstörungen auf dem Rhein

Weiter anziehende Frachten und Schlepplöhne

Durch die auf dem ganzen Rhein zu verzeichnenden Nebelstörungen wird der Umlauf der Fahrzeuge stark beeinträchtigt, so daß an den Verladeplätzen, insbesondere in Mannheim-Ludwigshafen, jeder Woche zu mehreren Tagen Leerraum überhaupt nicht erhältlich war. Weiter rheinaufwärts, im gelegenen Oberrheingebiet, waren die Fahrzeuge bereits unbeweglich, daß z. B. vom 24. bis zum 30. November vormittags kein einziger Schleppzug die Talfahrt antreten konnte, wodurch der Leerraum wie auch die Schleppdampfer in Kehl-Straßburg festgehalten wurden.

Am Mittelrhein war in der Gegend von Bingen aus der gleichen Ursache jedoch Schiffsbewegung von Dienstag, den 27. bis Freitag, den 30. November ausgeschlossen. Gerade dort sammeln sich die Schleppzüge an, weil die einzelnen Fahrzeuge infolge des schnell wechselnden Wasserstandes für die Bergfahrt aufgeteilt werden müssen, und der hierzu erforderliche Leerraum aus den erwähnten Gründen nur schwer herangeführt werden kann. Die Stimmung am Frachtenmarkt ist unter diesen Umständen nach wie vor sehr fest und die Tage wurden, da auch in Duisburg-Ruhrort wie in den Vorjahren die Leerraumnachfrage das vorhandene Angebot übertrifft, auch in der abgelaufenen Berichtswoche wiederholt heraufgesetzt. Von der Schiffsmarktbörse Duisburg-Ruhrort werden die Notierungen für Kohlenfrachten zweimal wie je 20 Pfg. per Tonne erhöht. Sie betragen nunmehr nach Mannheim-Ludwigshafen 2,20 ℳ, nach Karlsruhe 2,40 ℳ, nach Kehl 2,70 ℳ, nach Frankfurt 2,35 ℳ, nach Aschaffenburg 2,40 ℳ je Tonne.

Auch die Talfrachten bei Ruhrort haben weitere Steigerungen erfahren; diese betragen nach Rotterdam 1,80 ℳ je Tonne und nach Antwerpen 2,20 ℳ je Tonne.

Die Schleppfrachtnotierungen ab Ruhrort nach Oberrheinhäfen blieben mit der Forderung von 60 Pfg. p. To. für die Strecke Ruhrort-Mannheim-Ludwigshafen unverändert. Als Folge der weiter rückläufigen Wasserstände — der Rheinpegel notierte am 1. d. M. 1,08 Meter gegenüber Mitte Nov. 1,60 Meter — mußten die Tiefgangsgrenzen abermals eingeschränkt werden. Die Abladetiefe im Bereich nach Mannheim-Ludwigshafen beträgt 1,60 Meter und oberhalb Mannheim nach Kehl-Straßburg 1,50 Meter. Die Kahnfrachten, wie sie durch die Weichenstelle in Rotterdam gefördert werden, betragen z. Z. nach Ruhrhäfen 60 Cts. nach Düsseldorf 65 Cts. und nach Köln 70 Cts. Schiffsabgaben nach dem Oberrhein erfolgen nur in Tagesmieten. Es werden gefordert für Fahrzeuge bis 500 To. Ladefähigkeit 4,5 Cts., bis 600 To. 4 Cts. und über 600 To. 3,75 Cts. per Tag und Tonne, für das Quantum, das diese bei 2 Meter Eintauchung zu laden vermögen, bei 25 Gewerbetagen mit Rückfrachten des leeren Fahrzeuges und durchgehender Miete nach Duisburg-Ruhrort.

Auch die Schleppfrachtnotierungen haben infolge Mangels an Schleppbooten angezogen; sie erfolgen zur Zeit zum 80—82,5 Cts.-Tarif. Die Frachten für Massengüter, insbesondere Getreide haben demgemäß auch Erhöhungen erfahren. Es werden verlangt Hafen Rotterdam—Mannheim-Ludwigshafen für prompteste

NSDAP-Mitteilungen

Aus parteiamtlichen Bekanntmachungen zusammengestellt

Anordnungen der Kreisleitung

An sämtliche Ortsgruppen des Stadt- und Landgebietes

Wir ersuchen nochmals, wichtiges Propagandamaterial am Dienstag, 4. d. M., bis spätestens 8 Uhr abends abzuholen.

Kreispropagandaleitung.

PO

Feckenhaid-Ost. Die öffentliche Kundgebung für das WHW am Mittwoch, 5. Dez., in der „Liederhalle" beginnt 20.30 Uhr. Es spricht der Kreisleiter Pg. Dr. Roth. Eintritt frei für Pgg. und alle Volksgenossen und Volksgenossinnen.

Friedrichspark. Mittwoch, 5. Dez., 20.30 Uhr, Zellenabend für Zelle 1 im „Fliegenden Holländer", C 3, 20, für sämtliche Parteigenossen und Mitglieder der Unterorganisationen.

NS-Frauenschaft

Deutsches Eck. Mittwoch, 5. Dez., 20 Uhr, Gymnastikkursus in der Diesterschule. 20 Pfg. mitbringen.

Sandhofen. Dienstag, 4. Dezember, Heimabend im Frauenschaftsheim im „Bahnhof".

Seckenheim. Dienstag, 4. Dez., Adventsfeier im „Deutschen Hof" (20 Uhr).

Friedrichsfeld. Dienstag, 4. Dezember, 20 Uhr, im Adler öffentliche Versammlung der NSDAP. Die Frauen der NS-Frauenschaft beteiligen sich daran zahlreich.

HJ, Bann 171

Sämtliche Presse- und Bildwarte kommen am Mittwoch, 5. Dez., 20 Uhr, nach M 4a (ehemalige Dragonerkaserne). Berichte mitbringen.

Abteilung VIII Kolonial-, Grenz- und Auslandsreferat. Am Donnerstag, 6. Dez., findet um 19.30 Uhr in U 6 die letzte Probe zu dem in den „Alhambra"-Lichtspielen laufenden Film „Der Retter von Deutsch-Ostafrika" bei. Erscheinen ist Pflicht.

Deutsches Jungvolk

Stamm „Heide". Dienstag, 4. Dez., Schulungsabend der Stammes Heide. Wir treffen uns um 19 Uhr am Rathausplatz (Kriegerdenkmal) in Wallstadt.

BDM

Oststadt. Dienstag, 4. Dez., kommen alle Jungmädel der Gruppe, die ein Instrument spielen, ins Heim, Cecilienstraße 46. Instrumente und Noten sind mitzubringen.

Gruppe Pfalzdorf. Der Beitrag ist am 5. Dezember um 8 Uhr im Heim abzurechnen. Marken können vorher gegeben werden.

Dienstag, 4. Dezember, 20 Uhr, 10 Führerinnenbesprechung im Heim.

Deutsche Angestelltenschaft

Berufsgemeinschaft der weibl. Angestellten, Fachgruppe Sozialversicherungsangestellte. Mittwoch, den 5. Dez., 20.15 Uhr, im Jugendheim, C 1, 10: „Krankenbehandlung", Gerda Gäseler.

Berufsgemeinschaft der Kaufmannsgehilfen

Fachgruppe Handel. Dienstag, 4. Dez., 20.15 Uhr, im Kurzenhof des Rathauses Vortrag von Herrn Regierungsrat Dr. Schultheiß über „Das Gesetz zum Schutze des Einzelhandels".

Fachgruppe Verkehr. Mittwoch, 5. Dez., 20.15 Uhr, in Reichsbahn (großer Saal) „Nationalwirtschaftliche Tendenzen oder Verschiebungen", Redner: Direktor Dr. Welsch, Hamburg-Amerika-Linie, Hamburg.

Fachgruppe Banken und Sparkassen. Der für 8. und 9. Dezember vorgesehene Buchhaltungskursus „Transferprüfung und Außenhandel" muß wegen des Wohltätigkeitsfestes des Winterhilfswerks auf 15. und 16. Dezember verschoben werden.

NS-Hago, Kreisamtsleitung Mannheim

Reichsbetriebsgemeinschaft 18 (Handwerk), Fachschaft Friseure. Dienstag, 4. Dez., 20.30 Uhr, findet im großen Saale des „Nordstern-Hofbräu", Mannheim, F 4, 8–9, eine Groß-Demonstration, verbunden mit Preisfrisieren und Preisfrisieren statt. Sämtliche Angehörigen der Fachschaft haben zu erscheinen. Die Mitglieder der Friseurbezirksgruppe für den Amtsbezirk Mannheim sind zu dieser Veranstaltung eingeladen. Eintritt frei!

Reichsfachschaft Deutscher Werbefachleute (RFDW). Mittwoch, 5. Dez., 20.30 Uhr, im Restaurant „Eichbaum", Mannheim, N 7, 7, Versammlung der Sparte Gebrauchsartikel.

Amt für Erzieher: NS-Lehrerbund

Mittwoch, 5. Dez., 17 Uhr, für die Gruppe 4 (D) Schlußgespräch in der Aula der Handels-Hochschule (A 4, 1). Pg. Böttcher spricht über das Thema: „Arbeitsdienst".

Der Großprozeß vor der Strafkammer

Um die Möbellieferungen — Warum es zum Konkurs kam. — War die neue Gesellschaft lebensfähig?

Nach der chronologischen Darstellung der Entwicklung der Firma L. durch den Angeklagten Wilhelm L., über die wir im gestrigen Abendblatt berichteten, folgte eine längere Auseinandersetzung um den eigentlichen Grund des Zusammenbruchs im November 1932. War die neue Gesellschaft überhaupt lebensfähig oder durch die besonderen Umstände der Gründung nicht schon von vornherein zum Untergang bestimmt?

Der Sachverständige Dr. Fluch ist entschieden dieser Auffassung. Die neue Gesellschaft hatte kein Eigenkapital und mußte daher bei eintretenden Verlusten mit dem Zusammenbruch rechnen. Auch Prof. De Contre äußerte sich zu dieser Frage. Er anerkennt, daß die neue Gesellschaft wirtschaftlich vorangekommen war und daß beim Konkurs der Schuldenstand wesentlich geringer war, aber es war vorauszusehen, daß die Schuldsumme von 800 000 Mark unmöglich in zwei Jahren getilgt werden konnte. Die Abtragung der Schuldsumme ist nach Ansicht des Sachverständigen nicht aus den Gewinnen der Firma, sondern aus ihrer Substanz erfolgt.

Der Konkurs lag in der Luft

Am Nachmittag wurde zunächst Reg.-Rat Dr. Bialon-Karlsruhe gehört, der vor zwei Jahren als Assessor beim Mannheimer Amtsgericht mit der Firma zu tun hatte. Der Zeuge hält den Angeklagten Wilhelm L. für einen routinierten Kaufmann und einen unverwüstlichen Optimisten; ohne diese Eigenschaften wäre der Konkurs schon früher gekommen. Der Zusammenbruch lag in der Luft, so kennzeichnete der Zeuge die Lage im Frühjahr 1932. Die Firma stand öfters vor dem Konkurs, es hat sich häufig nur noch um Minuten gehandelt.

Auf die Frage eines Verteidigers, welches nach Ansicht des Zeugen die tieferen Gründe des Konkurses gewesen seien, erwiderte Reg.-Rat Dr. Bialon, daß eben kein Geld da war, da die neue Firma Schulden und Verbindlichkeiten hatte und für die alte Firma opfern mußte. Sie hoffte auf einen Fortgang der günstigen Wirtschaftslage und täuschte sich darin. Der Konkurs wurde dann unvermeidlich, als Gläubiger Forderungen geltend machten, denen nichts gegenüberstand.

Die Konkursbilanz

Der Konkursverwalter, Rechtsanwalt Dr. Harbung, gab Auskunft über die Konkursbilanz vom 28. November 1932, die einen Verlust von rund 81 000 Mark aufwies. In der Masse war wenig zugreifbarer Bestand, das Möbellager bestand überwiegend aus Kommissionsware, dazu kamen alte Möbel und Schreinereimaterial und die der Firma überlassene Wohnungseinrichtung der Eheleute Carl L. sen. im Werte von 2000 Mark. Der Konkursverwalter hat durch Einzug von Außenständen und Versteigerungen bis jetzt 13 800 Mark brutto eingebracht, dazu 3000 Mark aus Wechseln und 4100 Mark aus der Masse.

Die bevorrechtigten Forderungen belaufen sich auf rund 37 000 Mark, darunter sind 5000 Mark für Löhne und Gehälter, und 32 000 Mark für Steuern, die nicht bevorrechtigten Forderungen betragen 110 000 Mark. Als Ergebnis des Konkurses dürfte nach Ansicht des Konkursverwalters bestenfalls auf Löhne und Gehälter eine bestimmte Dividende fallen, alles andere, auch die Steuern, dürften leer ausgehen.

Einer der Buchhalter der Firma erklärte als Zeuge, daß er bereits im Frühjahr 1931 die Lage der Firma als sehr ungünstig betrachtet habe.

Ein Gerichtsvollzieher, der die Pfändungen bei der Firma durchführte, hatte in der Zeit der Hochflut einmal innerhalb von drei Tagen

28 Pfändungen durchzuführen.

Das war im Sommer 1932, dann ging die Zahl vorübergehend etwas zurück.

Bei der Zeugenvernehmung von drei Bankbeamten spielte auch das Paket der Kundenwechsel vom August 1932 eine Rolle, das damals die Firma zurückerhielt. Ueber die Qualität dieser Wechsel befragt, erwiderte der eine: „Gute waren es nicht viele".

Ein früherer Angestellter der Firma war optimistisch über die Lage der Firma bis in den Sommer 1932 hinein. Er gibt zu, daß mitunter Kommissionsware entnommen wurde ohne Verständigung der Fabrikanten. Dieser Zeuge bestreitet, daß die Verkäufer sich von den Kunden Kaufverträge „erschlichen" haben sollen. Ein auf Provision arbeitender Kundenwerber inserierte gebrauchte Möbel und wenn Interessenten kamen, wurden sie mit einem Auto nach dem Lager der Firma „verfrachtet", um sich hier neue Möbel anzusehen.

Bei den Möbelverkäufen soll es, wie ein Verkäufer aussagte, durchaus reell zugegangen sein, doch muß dieser Zeuge zugeben, daß auf Abruf bestellte Möbel mehrmals verkauft wurden und der Ersatz sehr schwierig war. Das war dem Zeugen zu „aufreibend", und er gab im Oktober 1931 seine Stellung auf. Wilhelm L. habe bei seinen Verkaufsanweisungen durchblicken lassen, daß „unter allen Umständen" zu verkaufen sei, aber deswegen seien die Kunden nicht überlistet worden. Die Gehälter wurden bei der neuen Firma immer ratenweise bezahlt.

Wurden die Kunden darauf aufmerksam gemacht, daß es sich um Kaufverträge handelte? Ein älterer Verkäufer behauptet das von sich, muß sich aber vom Vorsitzenden seine früheren Aussagen vorhalten lassen, die auf diesem Gebiet einige Eingeständnisse enthielten. Das wird bei der Vernehmung der sich geschädigt fühlenden Kunden noch geklärt werden. Immerhin gab er zu, daß von Kaufverträgen möglichst wenig gesprochen wurde vor den Kunden. Wurden bei der Zusammenstellung von Möbeln Kaufvertragsformulare benutzt, die von den Kunden unterschrieben wurden? Nein, sagt eine Verkäuferin, nur bei wirklichen Verkäufen.

Um 8 Uhr abends wurde die Verhandlung auf Dienstag vormittag vertagt. ⊙

Aenderung der Vorschriften für Postprotestaufträge

Mehrfachen Wünschen aus Wirtschaftskreisen entsprechend, hat der Reichspostminister angeordnet, daß vom 10. Dezember an Postprotestaufträge — außer denen mit Sichtwechsel — dem Bezogenen zum ersten Male am Zahlungstag des Wechsels — nicht wie bisher am ersten Werktag nach dem Zahlungstag — vorgezeigt werden. Die zweite Vorzeigung und der Protest fallen auf den zweiten Werktag nach dem Zahlungstag, vorausgesetzt, daß der Protest aus besonderen Gründen nicht früher erhoben werden muß. Im übrigen hat der Bezogene wie bisher Gelegenheit, den Wechsel bei der Postanstalt bis zum Schalterschluß am Werktag nach dem Zahlungstag einzulösen.

NSKOV

Waldhof, Mittwoch, 5. Dez., 20 Uhr, unter Anwesenheit des Kreisamtsleiters Pg. Manger im Saal zum Rheingold-Franziskushaus Pflichtmitgliederversammlung mit Berichten über Org. und Versorgung usw. Referat über Fallen und Vogesen. Anschließend Kameradschaftsabend mit Unterhaltung. Alle Angehörigen der Parteiorganisation sind hierzu freundlich willkommen. Eintritt frei.

Invaliden-Rentner der Reichsbetriebsgemeinschaft 10 (Verkehr und öffentliche Betriebe)

Diejenigen Invalidenunterstützungsempfänger, die ihre Invalidenrente für den Monat September 1934 bis heute nen und noch nicht in Empfang genommen haben, wollen diese auf unserem Büro, P 4, 4/5 (Zimmer 12), in der Zeit von 9 bis 5.30 Uhr nachmittags (außer Mittwoch und Samstag) in Empfang nehmen.

„Kraft durch Freude"

Betr.: Unterkunft im Odenwald

Volksgenossen, die Interesse daran haben, einige Tage oder Wochen billig im nahen Odenwald Erholung zu suchen, wollen sich auf dem Kreisamt, L 4, 15, melden. Alles Nähere wird dort mitgeteilt.

Fahrtenprogramm

25., 26. Dezember 1934: Winterfahrt in den Südschwarzwald (Schluchsee, Todtnau, Todtnauberg, Todtmoos). Kosten für Fahrt, Unterkunft und Verpflegung etwa 19 ℳ.

25. Dezember 1934 bis 1. Januar 1935: „Kraft durch Freude"-Wintersportlager im Algäu (Gegend von Hindelang). Kosten für Fahrt, Verpflegung und Unterkunft 30 ℳ.

Tageskalender

Dienstag, 4. Dezember

Nationaltheater: „Die Räuber", von Friedrich von Schiller, Schülermiete A, 14.30 Uhr. — „Das Musikantenmädel", Lustspiel von H. Berens, Miete G, 20 Uhr.

Rosengarten: 20 Uhr Akademie-Konzert. Solistin: Helge Rosvaenge.

Planetarium: 16 Uhr Vorführung des Sternprojektors.

Kleinkunstbühne Libelle: 20.15 Uhr Kabarettprogramm.

Tanz: Palasthotel Mannheimer Hof, Kaffee Vaterland.

Pfalzbau-Kasse: 16 und 20 Uhr Kabarett und Tanz.

Lichtspiele: Universum: „Dekapitän". — Alhambra: „Die englische Heirat". — Palast und Gloria: „Sie endete eine Liebe". — Capitol: „Maskerade".

Was hören wir?

Mittwoch, 5. Dezember

Reichssender Stuttgart

6.00: Bauernfunk. — **6.15:** Gymnastik. — **6.45:** Nachrichten. — **7.00:** Frühkonzert. — **8.10:** Gymnastik. — **8.45:** Wetter. — **10.00:** Nachrichten. — **10.15:** Schulfunk. — **10.45:** Kleine Stücke für Violoncello und Klavier. — **11.00:** Volkslieder. — **11.45:** Wetter, Bauernfunk. — **12.00:** Mittagskonzert. — **13.00:** Tagesspruch, Nachrichten. — **13.15:** Aus der Kinderstube (Schallplatten). — **13.30:** Blumenkunde. — **13.45:** Tierkunde. — **16.00:** Nachmittagskonzert. — **18.00:** Märchen. — **18.15:** Berufskunde, Vortrag. — **18.40:** Tanzen der Global (Schallplatten). — **19.00:** Blasmusik. — **20.00:** Nachrichten. — **20.10:** Reichssendung: Unsere Saar. — **20.45:** Reichssendung: Stunde der jungen Nation. Die Kultur der Germanen. — **21.10:** Konzert. — **22.00:** Nachrichten. — **22.30:** Tanzmusik. — **24.00:** Nachtmusik.

Deutschlandsender

6.00: Nachrichten. — **6.35:** Frühkonzert. — **10.15:** Deutsche Sprache und Dichtung. — **10.45:** Fröbel, Kindergarten. — **11.40:** Bauernfunk. — **12.00:** Mittagskonzert. — **13.00:** Schallplatten. — **15.15:** Märchenlieder. — **15.40:** Bücherfunk. — **16.00:** Nachmittagskonzert. — **17.15:** Deutsche Tanzspielspiele. — **18.00:** Aus Kindermund (Schallplatten). — **18.30:** Mundartliche mit Heimarbeiter. — **19.00:** Gesellige Musik aus vergangener Zeit. — **21.10:** Eduard Erdmann spielt. — **22.30:** Funktechnik. — **23.00:** Tanz- und Unterhaltungsmusik.

Am Samstag, den 1. d. M., verschied im Diakonissen-Krankenhaus

Herr Max Pohl

Werkmeister i. R.

Herr Pohl gehörte seit 1909 unserem Werk an und war vor dem Krieg im Ausland für uns tätig. Seit 1930 befand sich Herr Pohl im Ruhestand.

Wir werden dem Verstorbenen jederzeit ein treues Andenken bewahren.

Mannheim-Waldhof, den 3. Dezember 1934.

Führer und Gefolgschaft der Zellstofffabrik Waldhof
Werk Mannheim

Denken Sie zeitig an Ihre **Weihnachts-Krippe** die Sie ergänzen od. neu beschaffen wollen. — Sie finden bei uns **Krippen und Krippenteile** in allen Ausführungen zu billigsten Preisen. ©701
Christliche Kunst G. m. b. H. Kunststr. **O 7, 20**

Trauer-Drucksachen in kürzester und kurzestem Fertigkeit bei mäßigen Stunden an **Druckerei Dr. Haas** R 1, 4-6

Umzüge Fernmöbeltransporte mit Möbelauto billig. ©692 Anna J. S. S. Telephon 287 76.

MOST

zum Nikolaustag!

Alles was Kinderherzen erfreuen kann: buntstanniolierte Schokoladenfiguren, Marzipan, Lebkuchen und vieles andere mehr.

P 7, 9, im Hause Tillmann-Metzler

Amtl. Bekanntmachungen

Auf Grund des § 3 der bezirkspolizeilichen Vorschrift vom 14. Januar 1911 werden hiermit die Hauseigentümer und deren Stellvertreter aufgefordert, mit der **Vernichtung der in den Kellern, Schuppen und Ställen überwinternden Schnaken** zu beginnen. Anleitungen zur Bekämpfung sind in der Stadtarzt- und Stadtschularztstelle, Altes Rathaus, F 1, Zimmer 3, und in den Vororten bei den Gemeindesekretariaten unentgeltlich zu erhalten. Am Montag, den 17. Dezember, beginnt die amtliche Nachschau. Zu diesem Zweck sind die in Frage kommenden Räume dem mit Ausweisen versehenen städtischen Personal zu öffnen. Noch vorhandene Schnaken werden auf Kosten der Verpflichteten sofort vernichtet. 5

Mannheim, 3. Dezember 1934.

Der Oberbürgermeister.

Gegen **Erkältung** schützen Sie sich durch unsere Einlegesohlen
F 3, 1 Carl Kamm F 3, 1
6788b

Versteigerung

in den

Harmonie-Sälen Mannheim, D 2, 6

Aus Nachlaß und Privatbesitz versteigere ich öffentlich meistbietend:

1 antikes Speisezimmer Frankfurter Barock
1 prachtvolles Herren-Stil-Zimmer (Fabrikat Schneider & Hanau Frankfurt) m. antik. Schränk. und geschnitzten Sesseln, Stühlen und Tischen
1 Speisezimmer, flämisch Stil
1 kompl. Schlafzimmer
1 Fremdenzimmer
1 Mädchenzimmer

Einzelmöbel: Antike Schränke, darunter prachtvoller Frankfurter Barockschrank, Nußbaum auserlesenst, gotischer geschnitzter Schrank; Kleider-, Wäscheschränke, Wirtschaftsschränke, Zeit-Bücherschrank, Bauernmöbel, Kommoden und Vitrinen verschied. Stilarten, Truhen, Chaiselongue, reich geschnitzt, Armlehnsessel u. sonst. Polstermöbel, Bierländer eingelegte Stilmöbel, holländ., reich eingelegte Barock-Vitrine, Barock-Schreibtisch, antike Standuhr, alte Perser-Brücken.

1 Bechstein-Flügel.

Oelgemälde erster Meister, darunter: Teicher, Köckert, Reinhardt, Dill, Hellwag, Stuhrer, Jagdgemälde, Landschaften, Farbstiche, Kupferstiche.

Porzellane und Fayencen: Viele prachtvolle Porzellan-Figuren u. Gruppen, Vasen, Fayence-Krüge und -Platten, alte Gläser, Speiseservice.

Kunstgegenstände: 18 feine, große Bronze-Gruppen, holzgeschnitzte Figuren, Zinngeräte, antike Stickereien, Decken und Vorhänge.

Erstklassige, neuwertige, moderne Jagdgewehre:
1 kapitale Doppelbüchse, Fabrikat Hähner, Darmstadt, mit Stiefelrohr, 1 Mauserbüchse, 8 mm, mit Stiefelrohr, 1 Bockbüchsflinte, Fabr. Merkel, Suhl, mit Stiefelrohr, 1 Drilling, hahnlos, 1 Scheibenbüchse, Syst. Martini.

Diplomat, Bücherschrank, Klubmöbel-Garnitur, Biedermeier- und Barockkommoden, antike u. mod. Polstermöbel, Diplomatmöbel, Musikzimmer-Möbel.

1 Konzert-Flügel, 1 Klavier, schwarz poliert.

Perser-Teppiche, Brücken u. Läufer, Vorkriegsteppiche aller Herkunft. Provenienzen.

Silber: Vollständiges Silberbesteck für 12 Personen, verschied. Silbergeräte, Alb. Kaffeeservice.

Juwelen und Schmucksachen: Große Brillant-Broschette, Brillant-Collier, Perlencollier, verschied. Brillantringe und antiker Schmuck.

1 Herrn-Damen-Pelzmantel, 1 Inhalatorcape, Hermelin-Stola, Tigerfell.

Oelgemälde aller Meister, Aquarelle, Stiche, Miniaturen, Oberlichte, Bronzen, Antiquitäten, Kuriositäten, viele sonstige Kunst- und Gebrauchsgegenstände, Wirtschaftsgeräte, Beleuchtungskörper. ©32

Spielsachen, darunter große elektr. Eisenbahn.

Kunst- u. Auktionshaus **Ferdinand Weber**
Mannheim **Telephon 28391**

Besichtigung:	Versteigerung:
Mittwoch und Donnerstag den 5. und 6. Dezember von 10–6 Uhr durchgehend.	Freitag und Samstag den 7. und 8. Dezember Beginn: vorm. 10 u. nachm. 3 Uhr.

Uebernahme von Versteigerungen aller Art.

MARCHIVUM

JUBILÄUMS FEST 10 JAHRE SPIEL-MONAT

ALHAMBRA

Der Riesenerfolg die 2. Woche!

12 500 zahlende Besucher die ersten 7 Tage!

Der Höhepunkt aller Filmprogramme

daher nach wie vor

Renate Müller / Adele Sandrock / Adolf Wohlbrück

Die englische Heirat

Europa-Spitzenfilm der Cine-Alliance-Weltklasse

Regie: Reinhold Schünzel

Gg. Alexander, Hilde Hildebrandt, H. Richter vervollständigen das Ensemble des von

Stürmen der Begeisterung u. Heiterkeit

umtosten außerordentlich schönen

musikalischen Lustspieles!

Neueste Fox-Tonwoche

2 x „englische Heirat!"

Hochzeit Prinz Georgs von England

mit Prinzessin Marina von Griechenland in London

und sonstige Welt-Ereignisse!

Beiprogramm: „Indiens Wunder-Bauten"

Für Jugendliche freigegeben!

Beginn: 3.30, 5.40, 8.10 Uhr

PALAST LICHTSPIELE Bismarckstraße und GLORIA PALAST Spezialpalast

Ein Pracht-Filmwerk

in beid. Theatern tägl. 4.00 6.15 7.00 8.30

PAULA WESSELY WILLY FORST

Gustaf Gründgens als „Fürst Metternich" in

So endete eine Liebe

Der Herzensroman einer jungen, schönen Kaisertochter MARIE LUISE

Hierzu Ton-Vorprogramm-Kulturfilm Wochenschau - Jugend zugelassen

20 Jahre jünger auch gesamt Exlepäng

gibt grauen Haaren Jugendfarbe wieder, ist wasserhell, unschädlich. Seit 35 Jahren erprobt, von tausenden Professoren, Ärzten usw. gebraucht und empfohlen. Durch seine Güte Weltruf erlangt! Preis M. 5.70, ½ Fl. M. 3.—. Für schwarze Haare und solche, welche schwer annehmen: „Extra stark" M. 5.70, ½ Fl. 3.—. Überall zu haben. Parfümerie-Fabrik Exlepäng, G. m. b. H. Berlin W 62. v180

Herd- und Ofen-Reparaturen

werden gut und fachmännisch ausgeführt. s4

Garantie für gutes Backen u. Brennen.

Ferner Setzen, Putzen und Ausmauern

Herdschlosserei u. Ofensetzerei Krebs, J 7. 11, Tel. 282 19

Pfalzbau-Kaffee

LUDWIGSHAFEN / RHEIN

Mittwoch, den 5. Dezember 1934, nachm. 4 Uhr

NIKOLAUSFEIER

für die Kinder

Orchester Jazz-Matz

Neues Kabarett-Programm!

Makulatur zu haben Druckerei Dr. Haas

CAPITOL

Mittwoch letzter Tag

Der Welterfolg der Ufa.

Paula Wessely – Wohlbrück

Olga Tschechowa, P. Hörbiger

Maskerade

National-Theater Mannheim

Dienstag, den 4. Dezember 1934

Vorstellung Nr. 79

Schülermiete A Nr. 3

Nachmittagsvorstellung

Die Räuber

Schauspiel von Schiller

Regie: Hans Carl Müller

Anfang 14.30 Uhr Ende 18 Uhr

Dienstag, den 4. Dezember 1934

Vorstellung Nr. 80

Miete G Nr. 6 Sondermiete G Nr. 3

Das Musikantendorf

Lustspiel in 3 Akten von Heinz Lorenz

Regie: Hans Carl Müller

Anfang 20 Uhr Ende 22.30 Uhr

Tut Euch irgendwo was weh, kocht Euch Brust- u. Lungentee!

Bei harter Erkältung, Husten u. Katarrh hat sich bewährt. Paket 45 Pfg. Bauer, Malzgeder, ½ Pfd. 50 Pfg.

Storchen-Drogerie, Marktplatz H 1, 16.

Formen

zum Gießen von Soldaten werden verliehen H 5, 9.

UNIVERSUM

Letzte Tage!

Viktor de Kowa Jessie Vihrog

usw. im neuen UFA-GROSSFILM

Lockvogel

Eine abenteuerliche Geschichte um Smaragden u. schöne Frauen zwischen Stambul und Marseille.

Vorher: Beiprogramm — Ufa-Tonwoche

Beg. 3.00 5.30 8.30 Uhr

Kleine Anzeigen

Einspaltige Kleinanzeigen bis zu einer Höhe von 100 mm je mm 6 Pfg. Stellengesuche je mm 4 Pfg.

Annahmeschluß für die Mittag-Ausgabe vorm. 9 Uhr, für die Abend-Ausgabe nachm. 2 Uhr

Offene Stellen

Chemische Fabrik sucht für ihre Abteilung Schuhcreme jüngeren, möglichst ledigen **Meister**. Herren, welche mit der Herstellung vertraut sind und auch in der Herstellung von Kämmen und sonstigen Toilettenartikeln durch und durch bewandert sind und eine tadellose Reise hinter sich haben, bitten wir Angebote, unter gutbezahlten Dauer-Posten zu erhalten. — Angebote mit lückenlosen Zeugnisabschriften und Gehaltsansprüchen sind zu richten unter P F 187 an „Wefra"-Werbeges. m. b. H., Frankfurt a. M.

Rührende Maschinenfabrik mit über 1500 Arbeitern in Nordbaden sucht zum baldigen Eintritt einen persekten erben **Buchhalter**. Nur Herren, die über große Erfahrung verfügen u. ähnl. Posten in größeren Betrieben ausfüllten, im Steuerwesen bekannt sind, wollen sich unter Angabe des Lebenslaufes, d. Gehaltsansprüche und Einsendung eines Lichtbildes melden unter O X 152 an die Geschäftsstelle dieses Blattes. 9062

Wir suchen einen Herrn als **Vertreter** z. Besuch v. Häusern mit Zentralheizungen. Sofort, guter Verdienstmöglichkeit. Eilangebote erbeten unter O Z 154 an die Geschäftsstelle dieses Blattes. 9107

Futterstoffweber sucht bei der einschlägig. Kundschaft bestens eingeführten Vertreter. Angebote unt. O W 153 an die Geschäftsst. d. Bl. *9079

Damen u. Herren mit guter Handschrift, für leichte Reklame-Tätigkeit gesucht. Bewerber und guter Verdienst. Vorführung am Mittwoch, 5. 12. 34, 11½ Uhr: Reinert, „Eisbergring", M 1, 8. Vertreter: Jos. Greule. *9069/70

Süddeutsche Brauerei sucht zur Kundenwerbung für den Platz Mannheim u. Umgb. einen tüchtigen, mit d. örtlichen Verhältn. gut vertrauten Herrn. Angebote unter Z W 52 an die Geschäftsstelle d. Bl. 9126

Tüchtiger, flotter **Verkäufer** über 30 Jahre, gesucht, mögl. aus der Lebensmittelbranche. Angebote mit Lebenslauf und Gehaltsansprüchen unter O M 62 an die Geschäftsstelle d. Bl. *9039

Klavier- und Harmonika-Spieler als Alleinunterhalter mit Harmonika für Bauernbg. gesucht. Eilangeb. unter O T 148 an die Geschäftsstelle d. Blattes. 10 000

Tagesmädchen nicht unter 16 J. f. H. Haushalt sofort gesucht. Vorzustellen: Elektrisch, Mittelstraße Mittelstraße 7. *9042

Reiner **Servierfräulein** f. gute Wirtsch. Wiener Wandenheim, sof. gesucht. Sie erfr. in der Geschäftsstelle.

Selbständige Hausangestellte tagsüb. z. 15. 12. u. 1. 1. 35 gesucht. Vorzust. zw. ½13 bis 13 Uhr Volksbücherei Stadt, Meierngasteile. 1. *9070

Adressiermaschine

gebr. und gut erhalten, zu kaufen gesucht. Angebote unt. O Y 155 an die Geschäftsstelle d. Bl. 9094

Gut erhalt. fahrbarer **Krankenstuhl** zu kauf. gesucht. Angebote unter C P 65 an die Geschäftsst. *9046

KAUFE gutr. Herrenkleider, Schuhe, gebr. Möbel all. Art. Starkand, H 5, 2. Tel. 23863

Gebr. Möbel zu Höchstpreisen kauft *971 Bernfeld, S 4, 2. Fernsprech. 23896

Kaufe stets Gutr. Herrenkleider Pfandscheine usw. *943 Finkel, H 6, 1 Karte genügt

Kinderkrankenwagen zu erkaufen, zu kaufen gesucht. Angeb. u. D A 70 a. d. Geschäftsst. *9073

Kaufe gebr. Möbel zu Höchstpreisen. Telegr. 288 45, Waldhofstr. T 6, 1 *9008

Jüng. Mädchen oder Frau tagsüber per sof. gesucht. Richard-Wagner-Str. 32, 2 Treppe. *9008

Suche für sofort ehrliches **Mädchen** das selbständig kochen kann. Freudenheim, Hauptstraße 42. *9041

Verkäufe

Gebr. Klavier billig zu verkf. Platzpatz 7, 1. Stock r. *9080

Sett 1866 **PIANO** a. Flügelfabrik Scharf & Hauk C 4. 4 Erstklassige Fabrikate

Motorrad Triumph, 500 ccm, Seitenlauf, 120 ℳ zu verkaufen bei Mapp, G 5, 17 *9096

Wir bieten für wenig Geld neue Möbel Kompl. Herrenzim. 325.-, 290.-, 465.- Speisezimmer Buf. Anr. Kredz. 210.-, 285.-, 295.-, 320.-, 295.-, 275.-, Schlafzim. eichen Bett. 290.-, 310.-, 365.-, pol. 395.-, 450.-, Küchen v. 98.- Einzelbettstelle 24.-, 28.-, 30.-, Kredz. 35.-, Kokosläufer 45.-, Vorleger 17.-, Aktenschr. 32.-, Couchtisch 12.50, Nachttisch 7.-, Ausziehtisch 17.-, Tischlampe 3.-, Lamp. Tischgarnitur, Schreibtische 19.50.-, Bücherschr. 62.-, Schreibt. 68.-, Kleiderschr. 3.-, 7.-, 8.-, Stühl, von 7.-, bei billigen Möbelhaus, D 2. 4 *9045

Weiß, schwenkb. Kinderwagen zu verkf. *9078 C 4, 17, 1 Tr.

Einige fast neue, zurückgesetzte **Fahrräder** sehr billig abzugeben. *9097 P. Martin, Waldhofstraße 7.

Sofa mit 2 Sesseln, in sehr gut. Zust., wegen Platzmangel zu verk. Besichtigung gegen Sonntagvorm. Mercurstraße, Nr. 58, III. *9098

Modern. Couch billig abzugeben N 4, 7, 1 Treppe. *9093

Großer Herd 1.20 x 0.75 Mtr. sehr gut, billig abzugeben. Näh.: Schimperstraße 3, 2. Stock. *9095

Weihnachtsgeschenke Elegant. u. Kinderbettstell, alles wie neu, preisw. abzugeb. Schimperstr. 22, Tauch. *9094

Vom Kommunionl. Mann, Mehrere, einige Anzüge, Mäntel u. Kniebundhosen zu verkf. *9100 Lange, Nr. 90, Wirtschaft.

Schrank Eiche, m. Glasscheiben, 11 Bücherbrett Eiche, 2 Teppiche, Standschränkchen, Pelzmantel, Gr. 42 bis 44, abzugeb. von 2—6 u. ab 7 Uhr. L. 3, Gesch.

Darauf kommt es an! Neuland betreten Sie, wenn Sie sich mit einer Klein-Anzeige an unsere Leserschaft wenden.

Mietgesuche

3 schöne Büroräume Größe etwa 100, 70, 15 qm, hell, in guter Ortslage, mit bequemem Eingang, möglichst Erdgeschoß od. 1. Stock (nicht Hinterh.) z. 1. 1. 35 gesucht. Angebote unt. C X 70 an die Geschäftsstelle d. Bl. *9067

Suche **3- bis 3½-Zimmer** m. Diele, Küche, Bad, Mansarde, Balkon, in nur gut, sonn. Lage, zum 1. April M. Angebote mit Preis unter O R 67 an die Geschäftsstelle d. Blattes. *9092

1 Zim. u. Küche m. Zubehör, Elektr., Schwetzingervorstadt od. Friedrichsfeld sof. od. spät. zu miet. gesucht. Angeber unter B T 44 an die Geschäftsstelle d. Blattes. *9097

Zum 1. April 35 **3-Zim.-Wohng.** mit Zubehör, in gut. Hause, bis 65 ℳ m. pünktl. Zahler gesucht. Angebote unt. O Y 74 an die Geschäftsstelle d. Blattes. *9072

Seb. Bl. 9093!

Möb. Berufsfr. sucht sofort **möbl. Zimmer** in nur gutem Haus, Ausführl. Ang. mit Preis unt. O U 70 an d. Gesch. *9057

Vermietungen

Zu sehr Obstbaulage ist per April 35 eine 7Zr. schöne, herrlich. **7-Zimmer-Wohnung** mit Heizung u. Warmwasser, sehr preiswert zu verm. Angebote unt. O U 149 an die Geschäftsst. 9080

Lagerplatz schlossfr. zu verpachten Kaiserstraße 149. *9099

Merchant u. Krafftschluß, 30 qm, nebst Keller u. Speicher, sof. od. spät. gegen gr. verm. Angat. Kleine Wallstattstraße 22, I. 9100

Schön, neu herg. **Büroraum** 30 qm, zu 30 ℳ, evtl. auch 3 30 ℳ, sof. zu vermiet. L 4, 4, 1 Treppe 9031

Feudenheim! Herrlich, herrlich gel. **3-Zim.-Whg.** 1Tr. Kachelofenheiz., Warmwasserversig., Wintergarten, eingr. Bad, Garten, 31.85.- monatl. Ludwig Feist Friedrichsring 36, 1 Tr. Tel. 321 81 Immobilien *9084

Leeres Zimmer sep., mit Wasser, an berufst. Dame zu vermiet. Adresse in der Geschäftsst. 19019

Kunststraße 1 Zimmer mit Dauerbetrieb, sof. el. Licht, part., a. Büro u. Lager, sof. zu vermiet. Näh. N 7, 6, Hab. *9084

Vermietungen

Wirtschaft mit guten Bierumsatz, Rekordtaxe, per Frühjahr 1935 an tüchtige, kautionsfähige Wirtsleute, Näheres Bewerbungen zu verpachten. Anfragen unter N M 136 an die Geschäftsstelle dieses Blattes. 13098

P 1, 7a, V.: Gr. leer. Zimm. sofort zu verm. *9091

Sonnig. Zimm. leer od. teilweise möbl., el. Licht, Bad, Wasser, Kap. Mitgenuß zu verm. Bismarckstr. Nr. 15, Mansarde. *9093

Schön möbl. Mansarde zu verm. Näheres Heinr.-Lanz-Str. Nr. 13, 1 Tr. links.

Zentrum, L 10, 7 Schön möbl. Zi. zu vermieten. *9095 Rödder.

Einf. möbl. Zim. m. 2 Betten, pro Woche 3.50 Mk. Beilstr. 25, 3. St. *9096

Unsch. gut möbl. ZIMMER zu verm. *9076 E 2, 4b, 4. St.

R 6, 7, 2 Tr. l. Schön, einf. möbl. Zim., 1 od. 2 B. zu verm. *9081

Schön. möbl. Zi. zu verm. *9083 S 4, 17, 2 Tr. r.

Gut möbl. Zim. mit sep. Eing. zu verm. *9090 P 1, 6, 2. Stock.

Gut möbl. Mansard.-Zimm. m. Zentralheiz. zu verm. Heinr.-Lanzstr. 13, 4. St.

L 14, 18 part. Hub. möbl. Zweibettzim., z. bess. Herrn, Tel. u. Bad, sofort od. später zu vermiet. *9099

L 14, 2 3 Tr. (Diehbahn) Schön möbl. Zi. sof. zu verm., auch für Büro. Anz. 30 000

Frdl. möbl. Zi. el. L., fl. W., sof. zu vm. Kramer, P 1, 4a, 1 Tr. *9087

Gut möbl. Zim. el. L., fließ. Wasser, sofort zu verm. Mühlenstraße 11, 2. Stock rechts. *9089

Gr. schön. möbl. Zimmer mit Bad, in ruh. Hause, sofort zu vermiet. N 3, 11, 4. Stock. *9085

Ideales Heim für bess. Dauermieter, Kinder, elektr. mögl. Zi., mit u. ohne Frühst., Bad, Garten, Garage, Rheinnähe, Rheinau, auf. C Y 75 an d. Gesch. *9081

Du kennst mir Vorteile haben, wenn Du die **Klein-Anzeigen** in unserer Zeitung verfolgst!

Moderne Drucksachen

IMMER NOCH

DIE BESTEN KUNDEN-WERBER

DRUCKEREI DR. HAAS

NEUE MANNHEIMER ZEITUNG

GASSERMANNHAUS AM MARKT

TELEFON SA.-NR. 24931

Mittwoch Letzter Tag! Anny Ondra in Klein-Dorrit

Math. Wiemann H. Hildebrand

Beginn: 4.30 Uhr

SCALA

Pelzhaus Schüritz jetzt M 6, 16 part. – Kein Laden – Reparaturen Maßanfertigungen Eig. Kürschnerei Billigste Preise *9017

Alle Laubsäge-Artikel preiswert Nürnberger Spielwarenhaus E 2, 1-3

Rückladung von Wiesloch nach Stuttgart noch Mannheim gesucht. Angeb. unter O L 61 an die Geschäftsstelle d. Blattes. *9037

Immobilien

Einfamilien-Haus 2—4 Zimmer u. Zubehör, in der Umgebung Mannheims, bei einer 6000 ℳ Anzahlg. zu kauf. gesucht. Adresse in der Geschäftsstelle d. Blattes. *9092

Metzgerei i. Großstadt Süddeutschlands, wöchentl. Umsatz 1 Tkt. Großvieh, 2 Kälber und 3 Schweine zu verkaufen. Preis 30 000 Mk. Mieter ohne Geschäft 1000 ℳ. Emil Günter Gaggenau (Baden) Reichenbachstraße 7 Telegr. Nr. 253. 10 007

Machen Sie ein HAUS oder andere Liegenschaften kaufen oder verkaufen? Eine Anzeige in unserer Zeitung bringt Ihnen zahlreiche Interessenten.

Privat-Drucksachen Besuchskarten — Familien-Anzeigen Feine Briefbögen mit Namensaufdruck Erstes Fachgeschäft Jakob Krumb C 1, 7 Breite Straße

Hosen 3.75 4.50 6.- 7.50 9.- 11.- 13.-

Freundliche preiswerte Lederwaren empfehlen immer. Die Besten Machaten in allen möglichen Ausführungen in jeder Preislage

Reißverschluß-Taschen Vollrind mit Futter 2.75

Moderne Hauptaschen echt Leder 1.85

Offenbacher Lederwarenhaus S. Awerbuch H 1, 3 neben Hotel-Unterkft.

Ein Posten ROSEN a. Anzugstoff-Resten reinwoll, Kammgarne, weit unter Preis

Regenmäntel 6.-M. an Windjacken 3.- Winter-Jacken 7.50 Stoff-Mantel 3.95

Etage Ringel O 3, 4a Rathaus 1. Treppe

Qualitäts-Pianos u. gem. Klavier, preiswert, Teilzahlung, Barzahl. Bei mich ganz unverbindlich. Altschuh Beilstraße Nr. 5, am Luisenring. *9088

der Schneider mit den zeitgemäßen Preisen Friedrichsring 14 Telephon 447 19

Tüchtige *9095 Schneiderin empf. sich auch d. Hause. Näh. Wrd. P 3, 10, 4. Stock.

Hypotheken

1. Hypothek 9500 Mk. auf Geschäftshs. von Selbstgeber gesucht. Angeb. unt. C T 69 an d. Geschäftsstelle d. Blattes. *9068

15-30 000 Mk. auf 1. Hypothek an 6 % Zins gesucht. Sicherwert 324 000 ℳ (Brandversicherung 80 000 ℳ). Näh. 9049 Auf Wunsch Provisionsfrei erhältlich. Gerichtsstr. 43, Telephon 2117. Gegründet 1878.

Rundfunk-Geräte nicht ansehen, sondern anhören!

Deshalb auch ein Geschäft ohne Sich aufmerksam besuchen, das sich um so größere Mühe gibt.

Obwohl ich alle Fabrikate führen kann, führe ich von jeder Preisklasse nur eine Type, die ich als die beste erkannt habe.

Sie werden gut beraten und haben nicht die Qual der Wahl. Sprechen Sie mal mit mir, es kostet nichts.

Alle Auskünfte auf Telefonanfrage. Vorführungen über Elektrizitäts-Werk. *9101

Radio Mayer Rapprechtstr. 16 Fernsprecher 284 29 Mannheim

Automarkt

Selbstfahrer erhält fabrikneuen neuen Wagen Th. Voelckel Inhaber der No. 4 Selbstfahrer-Union Deutschlands Mannheim Tel. 32912 Stadtgl. Jungb. Eingang *9300

Auto-Nebel- Gelb- Kühler Scheinwerfer Schlußlichter Kühler- u. Innen-Heizöfen in größter Auswahl im neuen Spezialhaus Rösslein L 1, 13 Planken, Tel. 23985

Kaufgesuche

Für Kin. gesucht: Bandsäge Bohrmaschine Kettenfräse an Motor. Eilschriften m. Pr. u. O K 60 an d. Gesch. *9063

Radio gebr., Netzanschl., ob. m. Akku zu kf. ges. evtl. Ang. u. O J 59 an Gesch. *9064

Stellengesuche

Frauenzimmer sucht tagsüber **Hausarbeit**. Angebote unter O Q 68 an die Geschäftsstelle d. Bl. *9040