MARCHIVUM

MANNHEIMS ARCHIV
HAUS DER STADTGESCHICHTE
UND ERINNERUNG

MARCHIVUM Druckschriften digital

Neue Mannheimer Zeitung. 1924-1943
148 (1937)

120 (13.3.1937) Mittag-Ausgabe A

urn:nbn:de:bsz:mh40-393937

Einzelpreis 10 Pf.

Neue Mannheimer Zeitung

Mannheimer General-Anzeiger

Erscheinungsweise: Täglich 2mal außer Sonntag. Bezugspreise: Frei Haus monatlich 2.08 Mk. und 62 Pfg. Trägerlohn, in unseren Geschäftsstellen abgeholt 2.25 Mk., durch die Post 2.70 Mk. einschl. 69 Pfg. Postbel.-Geb. Hierzu 72 Pfg. Bestellgeld. Abholstellen: Waldhofstr. 12, Kronprinzenstr. 43, Schwetzinger Str. 44, Meerfeldstr. 13, Na Fischerstr. 1, Fe Hauptstr. 68, W Oppauer Str. 6, Sa Luisenstr. 1. Abbestellungen müssen bis spätest. 25. f. d. folgend. Monat erfolgen.

Verlag, Schriftleitung u. Hauptgeschäftsstelle: R 1, 4-6. Fernsprecher: Sammel-Nummer 24951 Postscheck-Konto: Karlsruhe Nummer 17590 — Drahtanschrift: Nemazeit Mannheim

Anzeigenpreise: 22 mm breite Millimeterzeile 9 Pfennig, 79 mm breite Textmillimeterzeile 50 Pfennig. Für Familien- und Kleinanzeigen ermäßigte Grundpreise. Allgemein gültig ist die Anzeigen-Preisliste Nr. 7. Bei Zwangsvergleichen oder Konkursen wird keinerlei Nachlaß gewährt. Keine Gewähr für Anzeigen in bestimmten Ausgaben, an besonderen Plätzen und für fernmündlich erteilte Aufträge. Gerichtsstand Mannheim.

Mittag-Ausgabe A — Samstag, 13. März 1937 — 148. Jahrgang — Nr. 120

Die neue Westpakt-Diskussion

Deutschland und Italien antworten

Schwere italienische Bedenken gegen die augenblickliche Pariser u. Londoner Politik

— Berlin, 12. März.

Der Reichsminister des Auswärtigen Frhr. von Neurath hat heute dem britischen Botschafter Sir Eric Phipps ein Memorandum über die Frage des Abschlusses eines neuen Westpakts übergeben, das in Fortsetzung des bisherigen Meinungsaustausches den Standpunkt der Reichsregierung zu den Vorschlägen der anderen beteiligten Regierungen darlegt.

Dies ist im Einvernehmen mit der italienischen Regierung erfolgt, die auch ihrerseits heute der britischen Regierung ein Memorandum über die Frage des Westpaktes übermittelt hat.

Italiens Stellungnahme

(Drahtber. uns. röm. Korrespondenten)

— Rom, 13. März.

Gestern abend wurde in Rom bekanntgegeben, daß die italienische Antwortnote auf die englischen Fragen vom 19. September v. J. dem britischen Botschafter in Rom, Sir Eric Drummond, überreicht worden ist.

Das amtliche italienische Kommuniqué betont, daß die italienische Note gleichzeitig und in Uebereinstimmung mit der Antwortnote der Reichsregierung überreicht worden ist.

Der Inhalt wird vorläufig noch geheim gehalten, aber ein Artikel des halbamtlichen „Giornale d'Italia" läßt immerhin einige Rückschlüsse auf ihn zu.

Das „Giornale d'Italia" stellt noch einmal die Bedeutung des alten Locarnopaktes von 1925 und seine Geschichte dar. Als wichtigsten Grund für seine schließliche Auflösung führt das Blatt den Abschluß des französisch-sowjetrussischen Paktes an, mit dem sich Frankreich außerhalb des Kreises der Locarnomächte gestellt habe. Infolgedessen habe Deutschland den Locarnopakt gekündigt. Seither habe sich nun die internationale Lage grundlegend geändert, weil nämlich erstens Frankreich nunmehr einen Kollektivpakt zu Fuß mit gegenseitiger Garantie vorschlage; der alte Locarnopakt dagegen habe nur drei garantierte Mächte, nämlich Deutschland, Frankreich und Belgien, und zwei garantierende Mächte, nämlich Italien und England.

Weil zweitens England den alten Locarnopakt durch zwei zusätzliche Sicherheitskonventionen vervollkommnen will, von denen die eine London, Berlin und Paris, die zweite Rom, Berlin und Paris umfasse. Auch dadurch wurde der alte Locarnopakt grundsätzlich verändert. Weil drittens Belgien, nachdem es unmittelbar nach der Kündigung des Locarnopaktes durch Deutschland zunächst eine formliche Militärallianz mit England und Frankreich geschlossen hatte, später den Wunsch nach Neutralität zu erkennen gegeben habe. Das heißt, Belgien wolle seine Sicherheit zwar weiterhin garantieren lassen, seinerseits aber nicht mehr die Sicherheit anderer Länder garantieren.

Das „Giornale d'Italia" stellt weiterhin klar,

daß Italien durchaus bereit sei, die Unterhaltungen über diese Probleme wieder aufzunehmen, und daß die Achse Berlin—Rom Deutschland und Italien nicht an der Mitarbeit an neuen Sicherheitssystemen hindere. Das Blatt erklärt aber ausdrücklich, daß der französisch-sowjetrussische Pakt mit einem neuen Locarnosystem unvereinbar sei und daß die gegenseitigen Tendenzen der französischen und der englischen Politik die Errichtung eines neuen Sicherheitssystems erschwerten.

Das „Giornale d'Italia" legt seine Ansicht in die Worte zusammen: „Im Grunde genommen scheint der einzige Weg, die Mächte nach Locarno zurückzubringen, der zu sein, den der alte Locarnopakt gewesen hat." Hält man diese Auslassungen des offiziösen Blattes neben die italienischen Pressestimmen des letzten Jahres und die amtlichen römischen Verlautbarungen zu den verschiedenen englischen Stimmen, so ergibt sich folgendes Bild:

1. Italien lehnt jedes umfassende Sicherheitssystem ab, solange Frankreich durch den Russenpakt an Moskau gefesselt bleibt.

2. Italien will auch in dem neuen Sicherheitssystem wie im alten Locarnopakt mit England gleichgestellt sein, das heißt, entweder mit England zusammen nur als Garant auftreten oder aber im selben Ausmaß garantiert werden wie England.

3. Italien scheint geneigt zu sein, dem belgischen Wunsch nach Neutralität insoweit entgegenzukommen, als es bereit ist, sich mit den andern europäischen Mächten zur Achtung der belgischen Sicherheit zu verpflichten, von Belgien aber keine Garantien zu verlangen.

Englischer Druck auf Belgien

(Drahtber. uns. Londoner Vertreters)

— London, 13. März.

Mit der Uebergabe der beiden noch ausstehenden Antworten auf die englische Westpaktnote vom November vorigen Jahres erhalten die Pläne eines neuen Westpaktes jetzt eine aktuelle Bedeutung. In England konzentrieren sich alle Ideen für einen solchen Pakt jetzt fast ausschließlich auf die Frage Belgien. Der bevorstehende Besuch des belgischen Ministerpräsidenten in London unterstreicht noch diese Aktualität. Der belgische Wunsch, von den nach der Rheinlandbesetzung eingegangenen Verpflichtungen befreit zu werden, ist in England seit längerer Zeit bekannt und hat auch hier gerade in den letzten Tagen eine wenig freundliche Kritik ausgelöst. Typisch für die Haltung der englischen Marinekreise ist der Leitartikel des heutigen „Daily Telegraph". Das Blatt legt dar, wie die Rede des belgischen Königs vom Oktober vorigen Jahres im wesentlichen aus innerpolitischen Erwägungen veranlaßt worden sei, und fährt dann fort: „Aber für außenpolitische Zwecke darf man zweifeln, ob ein kleines Land überhaupt durch die einfache Geste einer bewaffneten Unabhängigkeit als in genügendem Grade vom Kriege isoliert betrachtet werden kann."

Mussolini fährt nach Libyen

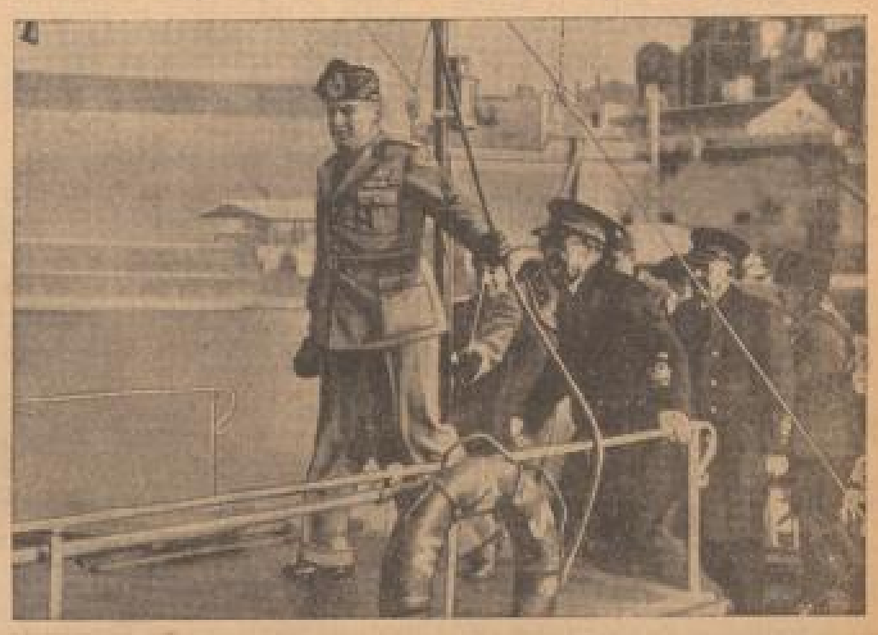

Der Duce begibt sich in Genua an Bord des schweren Kreuzers „Pola", der kurz darauf mit Kurs nach Afrika in Begleitung der übrigen Einheiten des Geschwaders den Hafen verließ. (Eigenbild. M.)

Vernunft und Unvernunft:

Das umstrittene Kolonialproblem

Eine wirklich müßige Streitfrage: Was dient mehr dem Frieden: Rückgabe der Kolonien oder Außerachtlassen der deutschen Kolonialforderung?

— London, 12. März.

Das Oberhausmitglied Lord Allen of Hurtwood forderte im Verlaufe einer Rede in Liverpool die Einleitung von Besprechungen über die deutsche Kolonialforderung.

Die einzige Hoffnung auf den Frieden in Europa bestehe darin, daß eine neue Einladung an Deutschland gerichtet werde, sich an den Besprechungen über eine Neuregelung zu beteiligen. Diese Besprechungen müßten von der Grundlage der völligen Gleichberechtigung ausgehen.

Den Standpunkt der Verständnislosigkeit verfocht dagegen Lord Lloyd, der in der Universität Hull in einer öffentlichen Vorlesung über die Verteidigung des Empire sprach und dabei auch das Problem der Rückgabe der deutschen Kolonien anschnitt. Er erklärte, es gebe in England Leute, die es nicht nur für fair hielten, Deutschland seine Kolonien zurückzugeben, sondern auch glaubten, daß das eine günstige Stimmung in Deutschland hervorrufen würde. Lord Lloyd behauptete demgegenüber, daß die Rückgabe von Kolonien auf Deutschlands Wohlergehen nicht den geringsten Einfluß haben könnte.

In seinem Vortrag verstieg sich Lord Lloyd dann zu der Behauptung, daß Deutschland früher ein Kolonialreich mit der Unterstützung Englands aufgebaut habe, sofort aber gegen England zu intrigieren (?!) begonnen habe, als es stark geworden sei. Für England sei der eine große Gewinn aus dem Kriege der gewesen, daß es eine feindliche Macht im Indischen Ozean losgeworden und die Route nach Australien freigeworden sei. Sobald England aber die strategische Sicherheit auf seinen Seewegen aufgebe, wäre Unruhe die Folge. England aber müsse stark sein, um den Frieden zu erhalten.

Ebenso befahte sich der außenpolitische Ausschuß konservativer Unterhausabgeordneter in einer Sitzung am Donnerstagabend mit der deutschen Kolonialforderung. Die Abgeordneten, die der Sitzung beiwohnten, gehörten in der Hauptsache zu der Gruppe, die eine Erwägung der deutschen Forderung ablehnt.

Rüstungen allein genügen nicht...

Kriegsgefahr und Heimatfront

Lloyd George warnt die englische Regierung — Deutschland als Vorbild

— London, 12. März.

Die Regierungsentschließung, durch die eine Summe von zwei Millionen Pfund (rund 24 Millionen Mark) für die englischen Notstandsgebiete bereitgestellt wird, wurde am Freitag vom Unterhaus ohne Abstimmung angenommen. Ein Abänderungsantrag der Labour-Party wurde mit 283 gegen 124 Stimmen abgelehnt.

Im Mittelpunkt der Aussprache stand eine bemerkenswerte Rede von Lloyd George. Er griff die Regierung aufs schärfste an und erklärte, daß die Notstandsmaßnahmen völlig ungenügend seien. Auf der einen Seite gebe die Regierung 1,5 Milliarden Pfund für die Rüstungen aus, während sie auf der anderen Seite kaum etwas tue, um die wichtigste Front, nämlich die Heimatfront, zu stärken.

Wenn es zu einem Krieg käme, dann wäre das Problem der Nahrungsmittelerzeugung eines der wichtigsten, das den Sieg oder die Niederlage entscheiden könnte.

Ein Beispiel dafür habe der Weltkrieg geliefert. Lloyd George wies in diesem Zusammenhang auf die deutsche Ernährungspolitik und besonders die deutschen Unterstützungsmaßnahmen für die Landwirtschaft hin. In Deutschland, so erklärte er, lebten heute wieder zehn Millionen Menschen auf dem Lande, während in England gegenwärtig nur noch eine Million in der Landwirtschaft beschäftigt sei. Angesichts dieser Lage sei es unbedingt notwendig, Maßnahmen zur Wiederbelebung der englischen Landwirtschaft zu ergreifen. Abschließend stellte Lloyd George die leidenschaftliche Forderung, daß das internationale Rüstungswettrennen zu einem Ende kommen müsse.

Der Schatzkanzler Neville Chamberlain führte zur Verteidigung der Regierungsvorschläge aus, daß das neue Aufrüstungsprogramm ein sehr beträchtliches Hilfsmittel für die Besserung der wirtschaftlichen Zustände in den Elendsgebieten sei.

Rom und der Islam

(Von unserem römischen Korrespondenten.)

— Rom, 11. März.

In diesen Tagen, in denen Mussolini nach elf Jahren wieder die nordafrikanische Kolonie besucht, ist es lohnend, auf eine Seite der italienischen Kolonialpolitik einzugehen, der im allgemeinen wenig Beachtung geschenkt wird, die aber nicht nur für die italienischen Kolonien selbst, sondern auch für die Beziehungen Roms zu den Ländern und Völkern Kleinasiens und in Zukunft vielleicht auch Afrikas von größter Bedeutung ist: Auf die Religionspolitik in den Kolonien, genauer gesagt: auf das italienische Verhältnis zum Islam.

Italien ist mit den mohammedanischen Untertanen seiner beiden älteren ostafrikanischen Kolonien stets gut ausgekommen. Somalia ist fast rein mohammedanisch; in Eritrea ist die Bevölkerung auf den Islam und das koptische Christentum glaubensmäßig verteilt. Die italienische Verwaltung hat aus religiösen Gründen niemals Schwierigkeiten mit den Eingeborenen gehabt, da sie die Religion achtete und pflegte und sich jeder religiösen Intoleranz enthielt. Sie verfolgt übrigens die gleiche Politik im heutigen ostafrikanischen Imperium. In Aethiopien war das koptische Christentum Staatsreligion, und die mohammedanischen Minderheiten (wenn dieser europäische Begriff auf die Verhältnisse des schwarzen Kaiserreiches anwendbar ist) wurden unterdrückt. Da sahen sie mit Neid über die Grenzen, wo ihre Religionsverwandten unter der italienischen Herrschaft ungestört ihres Glaubens leben durften, ja in der Ausübung ihrer Religion von den Italienern gefördert wurden. So ist es kein Zufall, daß die mohammedanischen Gebiete des Kaiserreiches sich den Italienern im jüngsten Krieg sehr rasch unterwarfen, teilweise von vornherein dem Negus die Erfüllung ihrer Lebenspflichten verweigerten.

Nebenbei sei bemerkt, daß die koptische Kirche im heutigen Imperium von der neuen italienischen Herrschaft nicht etwa zugunsten des Islams schlecht behandelt wird. Schon ist in Addis Abeba die erste koptische Kathedrale unter italienischer Herrschaft errichtet und unter Anwesenheit des Vizekönigs feierlich eingeweiht worden. Bei allen Gelegenheiten sieht man den Abuna, das Haupt der koptischen Kirche Aethiopiens, neben dem Vizekönig, mit dem zusammen er denn auch kürzlich bei dem Attentat verletzt wurde.

Schwieriger gestaltete sich das Verhältnis Italiens zum Islam in den nordafrikanischen Kolonien Tripolis und Cyrenaika, die vor einiger Zeit als Lybien unter einem Generalgouverneur zusammengefaßt wurden. Bekanntlich haben die Italiener diese beiden Provinzen ihrem Oberherrn, dem türkischen Sultan, im Kriege von 1910 bis 1912 entrissen. Dieser Krieg war nicht nur ein politisch-militärischer Krieg, sondern auch ein Glaubenskrieg. Denn die Araber und Berber Nord-Afrikas erkannten den Sultan nicht nur als ihren politischen Oberherrn, sondern auch als religiösen Oberhaupt, als Kalifen an. Die Bedeutung dieser religiösen Beziehungen zu Konstantinopel zeigte sich recht eigentlich erst nach dem italienisch-türkischen Kriege. Im Frieden von Ouchy war

1912 ließen die Italiener in den eroberten Provinzen einen Vertreter des Kalifen zur Wahrung der religiösen Rechte der Eingeborenen zu: des Kalifen, der niemand anderes war als der Sultan. Daß die Vertreter des Kalifen ihrer Doppelaufgabe des politischen und religiösen Funktionärs im türkischen Interesse durchaus gerecht wurden, bewiesen sie während des Weltkrieges. Die grüne Fahne des Propheten wurde entrollt, der heilige Krieg erklärt, türkische und deutsche Offiziere erschienen und organisierten die Eingeborenen, unter denen sich besonders der mohammedanische Orden der Senusse in der Cyrenaika militärisch hervortat. Die schwache, italienische Besatzung wurde auf die Küstenstädte zurückgeworfen, wo sie sich mühsam behauptete, und schließlich mußten von Aegypten her anglo-ägyptische Truppen den Italienern zu Hilfe eilen. Die Engländer trieben dann auch die Senusse auseinander, deren Führer in einem deutschen Unterseeboot nach Konstantinopel floh.

Es ist bekannt, daß die Italiener nach dem Weltkrieg in Nord-Afrika mit den größten Schwierigkeiten zu kämpfen hatten, und daß sie erst nach der Machtergreifung durch den Faschismus in langwierigen Kämpfen unter Badoglios und Graziani militärischem Befehl die Eingeborenen restlos unterwerfen und die Kolonien vollkommen in ihre Hand bekommen konnten. Diese Kämpfe sind erst seit einigen Jahren beendet, und den zähesten Widerstand leisteten dabei die fanatischen und tapferen Senusse. Um so mehr ist die staatsmännische Klugheit der Italiener anzuerkennen, die den Kämpfen den gefährlichen religiösen Charakter nahm, einfach indem sie die islamische Religion und Kultur betont pflegte und förderte. Die religiösen Gemeinschaften wurden finanziell unterstützt, Moscheen und andere heilige Gebäude instand gesetzt, die Koranschulen wurden ausgebaut und mit finanziellen Mitteln ausgestattet. Schließlich entstand unter der Regierung des letzten Generalgouverneurs Marschall Balbo in Tripolis „die Hochschule für islamitische Kultur und islamitisches Recht".

Und der Erfolg? Der Erfolg ist, daß in Nord-Afrika heute die Erinnerungen an die einstige Türkenherrschaft und an die jüngsten Kämpfe vergessen sind, und daß sich im Krieg gegen den Negus die libyische Divisionen und die libischen Spahis durchaus bewährt haben.

Mit Stolz weisen die Italiener darauf hin, daß es heute in allen mohammedanischen Ländern gärt, daß nur unter ihrer islamischen Bevölkerung Ruhe herrscht. Im benachbarten, französischen Tunis werden erbitterte Kämpfe zwischen Arabern und Juden ausgetragen, und die nationale Bewegung macht der französischen Regierung ebensoviel Sorge wie die Ausbreitung des Kommunismus. Aegypten hat wieder einen der Bande geläutert, die es an London fesselte. Wie es in Kleinasien, in den französischen und englischen Mandatsgebieten Syrien, Palästina und Irak aussieht, weiß heute jedes Kind, denn jeden Tag werden neue Unruhen gemeldet. Bei einem Ueberblick über diese Kämpfe schrieb kürzlich der Corriere della Sera die bezeichnenden Sätze: „Das politische Drama des Islam ist überall in voller Entwicklung. Italien betrachtet es mit vollem Verständnis und mit lebhafter, aufrichtiger Sympathie für die moralischen und historischen Rechte der muselmannischen Völker". Italien will sich zur kulturellen Vormacht des Islam entwickeln, zu der Macht, in dessen Bereich der Islam seine alte Kultur ungestört entfalten kann.

Welche Bedeutung diese Politik für die anderen weißen Völker hat, unter deren Herrschaft Mohammedaner leben, ist ohne weiteres ersichtlich. Und diese Bedeutung wächst noch, wenn man sich klar macht, daß der Islam daraus und daran ist, bei der Mission in Afrika den verschiedenen christlichen Bekenntnissen glatt den Rang abzulaufen.

Nationaler Vormarsch im Schneesturm

Die Offensive gegen Guadalajara geht weiter - Madrid unter dem Feuer der nationalen Artillerie

— Salamanca, 13. März.

Wie die letzten Frontnachrichten besagen, wurde im Abschnitt Guadalajara, besonders bei Taracena, auch am Freitag heftig gekämpft.

Der nationale Rundfunk meldet, daß die Ortschaft Carrascola de Henares bei Cogolludo erobert worden sei. Nationale Artillerie beschoß die bolschewistische Frontlinie sowie die Befestigungen Madrids. In den Gebirgen nördlich der Hauptstadt herrschen schwere Schneestürme.

Nationale Flieger belegten die Landstraße von Lerida nach Barcelona und Tarragona sowie eine Kaserne der Internationalen Brigade mit Bomben.

Rotes Kanonenboot auf französischer Werft

(Drahtbericht unsl. Pariser Vertreters)

— Paris, 13. März.

Das rote spanische Kanonenboot „Donostia" ist gestern abend in La Rochelle eingetroffen, um dort im Arsenal einige Reparaturen vornehmen zu lassen. Die französischen Behörden unternahmen sofort eine genaue Untersuchung des Bootes und seiner Bewaffnung. Sie stellten fest, daß das Boot lediglich über zwei Geschütze und mehrere Maschinengewehre verfügt. Eine Vorrichtung zum Auslegen von Minen besitzt das Boot nicht. Infolgedessen glaubt man, daß die schwimmenden Treibminen, die in den letzten Tagen vor der Mündung der Gironde gefunden worden seien, nicht von dem Kanonenboot Donostia ausgelegt worden. Die Besatzung des Bootes darf während der Dauer der Reparatur nicht von Bord gehen.

Das Ueberwachungsamt

— London, 13. März. (U. P.)

In der gestrigen Vollsitzung der Nichteinmischungskonferenz wurde der holländische Vizeadmiral van Dalm zum Präsidenten des Ueberwachungsamtes mit Sitz in London gewählt. Der holländische Vizeadmiral Ostwier wurde zum Leiter (chef administrateur) der Seekontrolle und der dänische Oberst Luns zum Ueberwachungschef an der spanisch-französischen Grenze bestimmt. Der Vollausschuß beschloß ferner, daß der Ueberwachungsausschuß sich aus Vertretern Englands, Frankreichs, Deutschlands, Italiens, der Sowjetunion, Polens, Norwegens und Griechenlands zusammensetzen soll.

Zehn Kisten Granaten verschwunden!

— Paris, 12. März.

Zwischen dem Güterbahnhof von Bordeaux und dem Güterbahnhof von Nantes sind zehn Kisten mit Granaten spurlos verschwunden. Der Frachtbrief lautete auf Lorient, wo die Granaten zu Schießversuchen der Marine verwandt werden sollten. Jedoch kam nur der Frachtbrief in Lorient an. Die Granaten haben nicht einmal die Zwischenstation von Nantes erreicht.

Abschluß der britischen Atlantik-Manöver. Die britischen Mittelmeer- und Heimatflotten kehrten am Freitag früh nach Gibraltar zurück, nachdem sie gemeinsame Manöver im Atlantik durchgeführt hatten.

Rom und Belgrad

Garantie des Status quo durch Italien

— Paris, 13. März.

Wie das „Oeuvre" mitteilt, steht der Abschluß eines Gentlemen's Agreements zwischen Italien und Jugoslawien unmittelbar bevor. Dieses Abkommen schließe sich im Sinn und in Wortlaut an das englisch-italienische Agreement an. Es werde in Form einer mündlichen Erklärung abgegeben werden. Das wichtigste dabei sei, daß Italien sich nunmehr gegenüber Jugoslawien den Status quo im Adriatischen Meer zu achten verpflichte. Allerdings sei die albanische Frage nicht eingeschlossen worden.

Dieses Abkommen hat, immer nach dem „Oeuvre", am Quai d'Orsay schwere Verstimmung hervorgerufen. Man sehe es zwar nicht ungern, daß eine Entspannung zwischen Italien und Jugoslawien eintreten werde, aber man befürchte, daß die Verbündeten der Kleinen Entente allein die Kosten für die „egoistische Politik Stojadinowitschs" tragen müßten. Stojadinowitsch lasse sich einerseits von Italien, andererseits von Ungarn seine Grenzen garantieren. Aber dadurch desorganisiere er die Kleine Entente und isoliere die Tschechoslowakei nur um so mehr.

Einmischung der 2. Internationale

Marxistische Drohungen gegen die Nichtinterventionsmächte

— London, 13. März. (U. P.)

Die Gewerkschaftskonferenz der Zweiten Internationale, die in den letzten zwei Tagen in der Central Hall, Westminster, getagt hatte, endete heute nacht nach einstimmiger Annahme einer langen Resolution. Diese Resolution befaßt sich ausführlich mit dem Spanienproblem und erklärt, es liege klar auf der Hand daß die beiden Internationalen

„einem bewußten Angriff des faschistischen Italiens und des faschistischen Deutschland auf Spanien"

gegenüberstünden. Spanien befinde sich nicht in einem Bürgerkrieg, sondern in einem nationalen Befreiungskrieg.

Es folgt dann eine Beschwerde über die Unwirksamkeit und das Ungenügen der Nichteinmischungsabkommen; dann wird hieraus die Folgerung gezogen: „Wenn die Erfahrung — wie es wahrscheinlich geschehen wird — beweisen sollte, daß diese Maßnahmen nicht binnen wenigen Wochen der Unterstützung der spanischen Aufständischen durch die faschistischen Mächte ein Ende bereiten, wird es die Pflicht der den beiden Internationalen angeschlossenen Organisationen sein,

mit allen ihnen zur Verfügung stehenden Mitteln auf Anwendung einer Politik zu drängen, die der spanischen Demokratie die Möglichkeit sichert, die im freien Handel alle zu ihrer Verteidigung notwendigen Mittel zu verschaffen."

*

Die Geistesverfassung der Herren der Zweiten Internationale, die ihre Interessen an Spanien hier so brüderlich mit den Interessen der Kommunisten vereinen, ist typisch für die ungemierte Art, in der das Spanien- und Interventionsproblem in den Kreisen der politischen oder sozialen Verbündeten Valencias behandelt wird. Man beschuldigt auf der einen Seite Deutschland und Italien, die ihren Willen zur Neutralität eben in einem durch 28 Mächte garantierten Nichteinmischungsabkommen eindeutig klargestellt haben, der aktiven Parteinahme im spanischen Bürgerkrieg, gestattet sich aber selbst nicht, im gleichen Augenblick eindeutig und unverfroren eine Intervention zugunsten der anderen Seite zu verlangen. Für die Berechtigung der deutschen und italienischen Forderung, daß das Nichtinterventionsabkommen auch auf die Fragen der propagandistischen Unterstützung ausgedehnt werden müsse, scheint uns dieses Doppelspiel der Zweiten Internationale ein Musterbeispiel zu sein.

Rote Agitatoren unerwünscht

— London, 13. März. (U. P.)

Die britischen Behörden haben zwei ausländische Politiker, den französischen Liberalen Viktor Basch und die belgische Sozialistin Isabelle Blum, wegen unerwünschter Propaganda zum Verlassen Englands aufgefordert. Beide sollten heute abend auf einer Versammlung des Internationalen Komitees zur Hilfe für das rote Spanien sprechen. Nach eingehendem Verhör wurde ihnen aber schon gestern bei der Einreise in England mitgeteilt, daß die britische Regierung es im Hinblick auf ihre Nichteinmischungspolitik nicht dulden könne, daß ausländische Interventionisten auf englischem Boden öffentliche Vorträge halten.

Die alte Geschichte: vertagt

— Genf, 12. März.

Der Sachverständigenausschuß für die Rohstofffrage hat sich Freitag abend auf den 21. Juni vertagt. Das Ergebnis der fünftägigen Aussprache wurde in einem Bericht niedergelegt, aus dem hervorgeht, daß, abgesehen von dem Ausschluß territorialer Fragen, nur in zwei Punkten Beschlüsse zustandegekommen sind, nämlich darüber, daß die Untersuchung nicht auf die kolonialen Rohstoffe beschränkt werden soll, und daß die Nahrungs- und Futtermittel wenigstens in den statistischen Untersuchungen mit einbezogen werden sollen.

Einigung in Detroit

Aber weitere Ausdehnung der Einzelstreiks

(Funkmeldung der NMZ)

+ Neuyork, 13. März.

Vertreter der General Motors Co. und der Gewerkschaft haben bekannt, daß über alle Streikfragen, die zu dem letzten Ausstand in den Werken der Gesellschaft geführt hatten, eine Einigung erzielt worden sei. Das neue Abkommen sehe ein Verfahren für die Erledigung von Beschwerden vor, um in Zukunft Streiks zu verhüten. Ein einheitlicher Mindestlohn für alle Werke sowie die von der Gewerkschaft erstrebte 30-Stundenwoche sind in dem Abkommen nicht enthalten.

Der Gouverneur von Michigan, Murphy, teilt gleichzeitig die Einberufung einer Konferenz von Vertretern der Arbeitgeber, Arbeitnehmer und bekannter Bürger des Staates mit, um eine Beilegung der zahlreichen anderen Streiks zu erreichen, die ein wirtschaftliches Chaos verursachten und etwa 100 000 Menschen brotlos machten.

Die Zahl der Ausstände in kleineren Betrieben hat übrigens weiter zugenommen. In Chicago streiken jetzt etwa 9000 Kellnerinnen, Eisenkonditoren und sonstige Büroangestellte. Im Ausstand befinden sich ferner Schneider und Bäcker.

In Los Angeles suchte die Polizei kürzlich 200 Arbeiter der Douglas-Flugzeugwerke, die ihre Forderungen durchsetzen und durch einen „Sitzstreik" ihre Forderungen durchsetzen wollten, ins Gefängnis.

(Weltbild, M.)

Das Gericht in Detroit ordnete die Verhaftung von 125 Sitzstreikern an, die seit zwei Wochen eine Grundschlächterei besetzt hielten.

Bereits gezeichnet

Erfolg der französischen Verteidigungsanleihe.

— Paris, 13. März.

Der Finanzminister gab am Freitagabend bekannt, daß die Zeichnung für die nationale Verteidigungsanleihe bereits um 17 Uhr die für die erste Tranche vorgesehenen fünf Milliarden überschritten hätte.

Am späten Abend begab sich Finanzminister Vincent-Auriol zum Ministerpräsidenten Blum, um ihn vom Erfolg des ersten Zeichnungstages zu unterrichten.

Politik in Kürze

Auf einem Jägerappell in Hamburg erklärte der Staatsjägermeister, daß die „Feudaljäger", die sich zu gut seien, sich auf Jägerversammlungen sehen zu lassen, künftighin wegen Gefährdung des Ansehens der deutschen Jägerschaft ausgeschlossen und keinen Jagdschein mehr erhalten würden.

*

Der Generalsekretär des Reichsbundes des Deutschen Handwerks, Dr. Schüler, erklärte auf einer Handwerkertagung in Berlin, daß 1000 Handwerker Träger des Goldenen Ehrenzeichens der Partei sind, 178 000 Handwerksmeister sind einschließlich Mitglieder der NSDAP und weitere 104 000 in der SA, SS oder dem NSKK organisiert.

*

Der polnische Ministerrat hat beschlossen, dem Parlament ein Gesetz vorzulegen, durch das der 11. November, der Tag, an dem Pilsudski die Macht übernahm, als Staatsfeiertag anerkannt werde.

Der Führer auf der Gauleiterversammlung der NSDAP. Am Freitag fand in Berlin eine Gauleiterversammlung statt. Am Vormittag sprachen Reichsminister Dr. Goebbels und Oberregierungsrat Gutterer. Am Nachmittag erschien der Führer auf der Tagung und sprach in anderthalbstündigen, begeistert aufgenommenen Ausführungen zu seinen alten Kampfgefährten.

Der Führer gratuliert Dr. Frick

24 Ehrenbürgerbriefe für den Innenminister - „Ehrenmeister des Handwerks"

— Berlin, 12. März.

Der Führer und Reichskanzler hatte am Freitagnachmittag dem Reichsminister Dr. Frick in seiner Wohnung einen Besuch ab und verweilte in engstem Kreis längere Zeit mit seinem alten Mitkämpfer. Der Führer überreichte dem Minister mit seinen besonderen Glückwünschen zu seinem 60. Geburtstag sein Buch mit einer herzlichen Widmung, in der die jahrelange Kampfverbundenheit und Kameradschaft mit seinem Parteigenossen und Minister zum Ausdruck kommt.

In der großen Zahl der führenden Persönlichkeiten von Partei und Staat, die, zum Teil mit geschmackvollen Angebinden, dem Reichsinnenminister ihre Glückwünsche zum 60. Geburtstag aussprachen, sah man u. a. die Reichsminister Generalfeldmarschall v. Blomberg, Dr. Goebbels, Frhr. v. Neurath, Rust, Darre, Dr. Frank, Graf Schwerin von Krosigk, Seldte, Ohnesorge, die Reichsleiter Stabschef Lutze, Dr. Ley und General Ritter von Epp, die Staatssekretäre Dr. Meißner, Dr. Lammers, Funk, Körner, General der Flieger Milch, Reinhardt, Nagel, außerdem die Reichsstatthalter und Oberpräsidenten sowie fast alle Gauleiter.

Eine Abordnung der rheinpfälzischen Bevölkerung überreichte in ihrer schmucken Tracht eine Probe edelsten Weines aus der Heimat des Reichsinnenministers.

Eine besondere Ehrung ließ der Reichsbund der deutschen Beamten dem Beamtenminister Dr. Frick durch die Ernennung zum Ehrenmitglied zuteil werden. Der Reichswalter des Beamtenbundes, Hauptamtsleiter Neef, überreichte Reichsminister Dr. Frick in Anwesenheit von 30 Gauführern des Reichsbundes der Deutschen Beamten die Goldene Ehrennadel des Reichsbundes und als äußeres Zeichen der Verbundenheit der Beamtenschaft mit Reichsminister Dr. Frick eine Vase und ein Teeservice aus der Staatlichen Porzellanmanufaktur.

In seiner Dankansprache legte Reichsminister Dr. Frick ein eindrucksvolles Bekenntnis zum deutschen Berufsbeamtentum ab, mit dem er sich von jeher auf das tiefste verbunden gefühlt habe.

Eine sehr sinnvolle Ehrung bereitete der Vorsitzende des Deutschen Gemeindetages, Reichsleiter Fiehler. Er überbrachte dem Reichsminister als dem Wahrer der Selbstverwaltung in den Gemeinden eine Standuhr des Schöpfers der Selbstverwaltung, des Freiherrn von und zum Stein.

Es folgte die Ueberreichung von 24 Ehrenbürgerbriefen durch die Oberbürgermeister der Gemeinden, die damit ihre enge Verbundenheit mit dem Reichsinnenminister bekundeten.

In einem feierlichen Akt wurden Dr. Frick die Ehrenbürgerbriefe von folgenden Gemeinden übergeben: Arnsberg, Breslau, Dresden, Erfurt, Flensburg, Gleiwitz, Göttingen, Glatz, Halle, Hindenburg, Kassel, Kirn, Kreuzburg, Landau, Magdeburg, Naumburg, Neustettin, Potsdam, Schneidemühl, Stettin, Saarlautern, Wolfenbüttel und Bildungen. Die Freie Stadt Lübeck, die in 600 Jahren nur zwölf Ehrenbürgerbriefe verliehen hat, setzte mit der Verleihung des Ehrenbürgerbriefes an den Reichsminister gleichzeitig den Schlußpunkt unter ihre Geschichte als Freie Hansestadt.

Mit der Verleihung der Ehrenbürgerbriefe hatte der große Geburtstagsempfang sein Ende gefunden, in dem die persönliche Verbundenheit des Jubilars mit der gesamten Arbeit von Partei und Staat lebendig zum Ausdruck gekommen war.

„Der Islam in Gefahr"

Neue Grenzunruhen in Nordwest-Indien

— London, 13. März.

Angesichts der neu erwachten Feindseligkeiten im Gebiet von Waziristan an der indischen Nordwestgrenze, haben die britischen Behörden zwei Brigaden (annähernd 6000 Mann) zur Verstärkung der dortigen Garnison entsandt. Es wird erklärt, daß es sich um eine vorübergehende Vorsichtsmaßnahme für den Fall eines Angriffes durch Eingeborene handele.

Der Führer der Aufständischen in Waziristan ist bekanntlich der mohammedanische Fakir von Ibi, der die Bevölkerung mit dem Schlagwort „Der Islam in Gefahr" aufzupeitschen versucht. Eine Infanterie-Brigade, ein Hochländer-Bataillon und eine Anzahl von Batterien sind nach dem gefährdeten Grenzgebiet bereits in Marsch gesetzt worden.

Wie aus Cawnpur gemeldet wird, wurde am Freitag auf den Kultus- und Landwirtschaftsminister der vereinigten indischen Provinzen, Jawala Prasad Srivastava, ein Attentat verübt. Als der Minister sich von einem Gartenfest nach Hause begeben wollte, drang ein Inder mit einem Messer auf ihn ein und versuchte ihn zu erstechen. Jawala Prasad kam jedoch unverletzt davon, da einer seiner Begleiter den Arm des Attentäters zur Seite schlug. Der Attentäter wurde verhaftet.

Verantwortlich für Politik: Dr. Hans Wimmer; Stellvertreter und Leiter des Lokalteils und verantwortlich für Kommunalpolitik: Dr. Fritz Rudolf; Leiter des Feuilletons: Dr. Otto Reinhard; Leiter des Wirtschaftsteils: Dr. Otto Hummel; Leiter des Sportteils: Fritz Müller; Verantwortlicher Redakteur, Leiter von Mannheim: Hans Schade; Chef vom Dienst: Rudolf Sigmund; verantwortlich für Anzeigen: Julius Scharf. Sämtlich in Mannheim.

Herausgeber, Drucker und Verleger: Dr. Haas'sche Buchdruckerei GmbH. Dr. Fritz Rudolf & Co., Mannheim, R 1, 4–6.

Schriftleitung in Berlin: Dr. E. A. Schmitt, Berlin-Charlottenburg, Leibnizstraße 7.

Zur Zeit gilt Anzeigenpreisliste Nr. 7.

Für unverlangte Beiträge keine Gewähr – Rücksendung nur bei Beifügung

Die Stadtseite

Mannheim, 13. März.

Fahnenübergabe der 1. Abteilung Flakregiment 18

Am Montag, dem 15. März, 11.00 Uhr, wird der 1. Abteilung Flakregiment 18 auf dem Meßplatz in Mannheim ihre neue Truppenfahne feierlich verliehen. Anschließend findet am gleichen Ort ein Vorbeimarsch der Truppen statt.

Als militärische Vorgesetzte nehmen an der Veranstaltung teil: General-Inspekteur der Flakartillerie und des Luftschutzes, Generalleutnant Mühel, und der höhere Kommandeur der Flakartillerie im Luftkreis IV und Kommandeur im Luftgau 10, Generalmajor Lenzsch.

Die Bevölkerung wird zur Teilnahme an dieser Feier herzlichst eingeladen. Die Bewohner der am Meßplatz liegenden Gebäude werden gebeten, während der Feier zu beflaggen.

An die Mannheimer Bevölkerung!

Am Montag, dem 15. März, findet auf dem Meßplatz die feierliche Fahnenverleihung an das 1. Flak-Regt. 18 statt. Die gesamte Mannheimer Bevölkerung wird ihre Verbundenheit mit unserer neu erstandenen Wehrmacht durch eine rege Teilnahme an dieser Feier bekunden.

An die Bewohner der um den Meßplatz liegenden Häuser ergeht die Aufforderung, während der Dauer der Feierlichkeit zu flaggen.

Heil Hitler!

Renninger, Oberbürgermeister.

Neue Autobuslinie im Norden der Stadt

Verbindung zu den Stadtrandsiedlungen

Am Montag, 15. März, erfährt das Verkehrsnetz der Straßenbahn durch Inbetriebnahme einer neuen Autobuslinie eine wertvolle Erweiterung. Die Autobuslinie verkehrt von Käfertal über die Siedlungen am Speckweg nach Waldhof und von hier über Siedlung Schönau nach Sandhofen und Blumenau.

Die Wagen fahren an Werk- und Sonntagen in regelmäßigem Betrieb nach Fahrplan, und zwar in einer Dichte, die dem jeweiligen Verkehrsbedürfnis angepaßt ist. Die Abfahrtszeiten sind an den Autobushaltestellen angeschrieben und können von den Schaffnern erfragt werden.

Durch die neue Autobuslinie erhalten die Stadtrandsiedlungen zwischen Käfertal und Waldhof und die immer mehr aufstrebenden Siedlungen Schönau und Blumenau den schon lange gewünschten und auch dringend notwendigen Anschluß an das städtische Verkehrsnetz. Außerdem wird zwischen den Vororten Käfertal, Waldhof und Sandhofen eine unmittelbare Verkehrsmöglichkeit geschaffen, die besonders für den Berufsverkehr von Bedeutung ist. Durch die Einbeziehung des beliebten Ausflugsplatzes Blumenau in die neue Verkehrslinie wird den Stadtbewohnern eine rasche und billige Fahrgelegenheit für Ausflüge und hierdurch eine weitere Erholungsmöglichkeit geboten.

Zwischen Autobus und Straßenbahn ist Umsteigeverkehr zugelassen. Umsteigestellen sind die Straßenbahnendstellen in Käfertal, Waldhof und Sandhofen. Die Fahrtausweise der Straßenbahn gelten auch für Autobusfahrten und für Umsteigefahrten zwischen Straßenbahn und Autobus.

Nachdem nun diese nützliche Fahrgelegenheit geschaffen wurde, ist zu hoffen, daß eine rege Benutzung nicht nur die Erhaltung der Linie, sondern auch ihren weiteren Ausbau ermöglicht.

** **Hohes Alter.** Am 14. März begeht Wilhelm Schalke, einer der alten Veteranenanreckerstädte, in kräftigster geistiger und körperlicher Frische seinen 85. Geburtstag. — Der frühere Amtsgehilfe Georg Perthun, wohnhaft S 2, 9, feiert am 18. März bei guter Gesundheit seinen 83. Geburtstag. Herzliche Glückwünsche für einen schönen Lebensabend!

Lebensnahe Leistungsproben

Kaufmännische Gehilfenprüfung der DAF

Der mündliche Teil wurde in den Geschäften abgehalten
Aufschlußreiche Ergebnisse

Die von der DAF zum zweiten Male durchgeführten kaufmännischen Gehilfenprüfungen wurden gestern mit dem mündlichen Teil, der zum größten Teil in den Geschäften selbst abgehalten wurde, beendet. Die Aushändigung der Urkunden wird mit einer Abschlußfeier verbunden, bei der Kreisleiter Dr. Roth das Wort ergreifen wird. Diese Feier findet am Donnerstag, dem 18. März, in der „Harmonie" statt.

Man verzichtete bewußt darauf, Spitzenleistungen festzustellen. Es sollte vielmehr festgestellt werden, ob jeder Prüfungsteilnehmer so ausgebildet ist, wie man das heute von einem jungen Kaufmann erwarten darf, ob er also insbesondere kaufmännisch zu denken vermag.

Die Ausrichtung der Prüfung ist also in erster Linie auf das Ganze der kaufmännischen Berufsausbildung gerichtet. Aus ihrem Verlauf ergibt sich, ob die Teilnehmer der verschiedenen Geschäftszweige vielseitig oder einseitig ausgebildet worden sind, ob also beispielsweise eine Angestellte im Einzelhandel nur auf den Verkauf „dressiert" wurde, oder ob sie auch über die sonstigen Fachkenntnisse verfügt, die sie bei richtiger Lehrlingsausbildung gleichfalls beherrschen sollte. Die eigentliche Arbeit der DAF setzt daher bei der Auswertung solcher Ergebnisse nach der Prüfung ein.

Diese Art der Nachprüfung dient auch dazu, besonders Befähigte weiterzufördern, sie nicht sich selbst zu überlassen, sondern ihnen zu helfen, im Leben vorauszukommen, sei es durch entsprechende Fortschulungsmaßnahmen der DAF oder durch Rücksprachen mit den Betriebsführern.

Wir haben diese uns von Gauberufswalter Welsch skizzierten Gesichtspunkte vorangestellt, weil sich erst aus ihnen das Neue und Fürsorgliche der DAF-Gehilfenprüfung klar erkennen läßt, die der Wirtschaft und der Nation wie dem Leistungsstreben des einzelnen dienen will.

Anschließend hatten wir unter Führung des Gauberufswalters Gelegenheit, uns an verschiedenen Prüfungsorten von der zeit- und praxisnahen Durchführung der mündlichen Leistungsproben zu überzeugen. Wir begannen unseren Rundgang

im „Deutschen Haus".

Da unterzogen sich gerade Metallkaufleute der weltanschaulichen Prüfung. Der Prüfende verstand es, den jungen Menschen durch praktische Fragen die politischen Voraussetzungen klarzumachen, auf denen sich der deutsche Lebenskampf aufbaut und der es zwingt, seine Facharbeiterausbildung nach Kräften zu steigern.

Nebenan wurden Angestellte der chemischen Industrie, die ja besonders viel mit dem Ausland zu tun hat, im internationalen Zahlungsverkehr geprüft. „Was ist Clearing?" „Was sind Scripsi?" „Kontingente?" „Konventionen?" „Warum fällt der chemischen Industrie die Hauptaufgabe im Vierjahresplan zu?" Aus den Antworten ergab sich, daß die Junggehilfen im allgemeinen gut unterrichtet waren.

Unser nächster Besuch galt einem Trikotagen- und Damenartikelgeschäft. Da ging es recht praktisch zu. Zunächst Warenkunde: zwei Damenhemden werden vorgelegt: „Aus welchem Werkstoff sind sie hergestellt? Ist es ein deutsches Erzeugnis?" Oder es wird gefragt nach dem Unterschied zwischen Wirk- und Webwaren. „Welche Faser ist die bessere, die kurze oder die lange? Warum?"

Um das zu beantworten, muß man mehr können, als nur „verkaufen". Aber auch das muß praktisch bewiesen werden am Ladentisch. Eine Verkäuferin spielt „Kundin". „Welche Größe wurden Sie dieser Dame verkaufen?" „Auf welche Vorzüge des Artikels können Sie die Käuferin aufmerksam machen?"

Ein Lebensmittelgeschäft hat sich eine eigene Verkaufsschule eingerichtet. Da stehen vor den jungen Mädchen vielerlei Warenproben. „Was kennen Sie für Reissorten?" heißt hier eine Frage; aber mit ihrer Beantwortung allein ist es nicht getan. Der Prüfling muß die Sorten auch aus den Warenproben herausfinden können, und wissen, wo sie angebaut werden. Er muß wissen, woher der Kaffee kommt. Welches der Unterschied zwischen Most und Wein ist . . .

Noch einen Besuch hatten wir der Herrenkleiderabteilung eines Kaufhauses ab. Sehr geweckt beantwortet gerade ein prächtiger Bursch die Fragen nach dem Werkstoff eines Anzuges, erläutert, woraus die Knöpfe sind und ist auch nicht verlegen, als ihm die Frage gestellt wird: „Warum hat die Hose unten einen Umschlag?"

Die Beispiele mögen genügen. Neben recht vielen guten Ergebnissen, die dem Können der Junggehilfen das beste Zeugnis ausstellen, traten auch Mängel zutage. Vor allem zeigten sich warenkundliche Lücken und mit der Rohstoffgeographie standen insbesondere die Mädchen auf gespanntem Fuße. Eines aber war überall gleich stark zu spüren: der ernste Arbeitseifer, mit dem sich jeder Teilnehmer dieser Kaufmannsgehilfenprüfung der DAF unterzog.

—l—

Am Freitagnachmittag am Wasserübungsplatz:

„Generalprobe" der Mannheimer Pioniere

Stichproben geben einen Begriff von der Großartigkeit der morgigen Vorführungen

Freitag nachmittag 4 Uhr. Die Fähre setzt uns über den immer noch hochgehenden Neckar. Das Vorland, dem man anmerkt, daß es überflutet war, ist so schlüpfrig, daß man vorsichtig vorwärts waten muß, wenn man mit ihm nicht Bekanntschaft machen will. Auf dem Neckardamm bläst der Wind mit vollen Backen. Es ist kein warmes Frühlingslüftchen. Die Wolkenmassen, unter denen ein Flugzeug dahinrast, verheißen neue Regenschauer.

Zu unseren Füßen herrscht reges Leben.

Die Pioniere sind mitten in der „Generalprobe" zu den Vorführungen am morgigen Sonntag zugunsten des Winterhilfswerkes,

von denen bereits berichtet wurde. Am Ufer liegt ein Fahrzeug, über dessen Behelfsmäßigkeit wir durch die Bemerkung unterrichtet werden, daß es eine der Ueberraschungen ist, die man für morgen vorgesehen hat, eine humoristische, in die auf einmal Leben kommt: das Boot zieht eine mächtige weiße Rauchwolke aus, die sich quer über das ganze Vorland legt. Es ist eine der Nebelwände, in deren Schutz sich die Pioniere begeben, wenn sie einen Flußübergang unter feindlichem Feuer erzwingen. Wir werden diese Vernebelung, aber noch viel dichter, morgen bei der Gefechtshandlung sehen.

Auf dem linken Neckardamm setzt Maschinengewehrfeuer ein. Ein leichtes Maschinengewehr nicht weit von uns zur Rechten antwortet. Es bleibt bei diesem kurzen Geplänkel. Von der Vorführung des Flußüberganges wird Abstand genommen, weil er schon geklappt hat, als wir noch nicht zur Stelle waren, denn die Pioniere üben schon seit 3 Uhr.

Ein neues Bild: Eine am Ufer liegende Fähre wird abgebaut.

Kräftige Schultern schieben sich unter den Ponton, der wie eine Riesenschildkröte dalliegt, heben ihn hoch und tragen ihn zu dem bereitstehenden Wagen. Daneben ist eine der Sandebrücken aufgeschlagen, die morgen die Zuschauer betreten, wenn sie sich von der Fähre über den Neckar setzen lassen.

Und nun sehen wir auch noch einen Teil der Auffahrt, mit der morgen nachmittag um 3 Uhr die Vorführungen eingeleitet werden. Die Flottille, die bisher eine Strecke neckaraufwärts hinter der Kanalmündung lag, hat sich in Bewegung gesetzt. Voraus drei mächtige Pontons, in denen die Mannschaften taktmäßig das Ruder handhaben. Es sind die Leute der ersten, zweiten und dritten Kompanie, die morgen um die Siegespalme streiten. Kommandos vor uns hallt der Startschuß. Und nun glauben wir uns in eine Regatta versetzt. Es wird ein heißes Ringen werden, denn die drei Pontons liegen ständig nahezu auf gleicher Höhe. Als sie anhalten, ist nicht zu unterscheiden, wer zuerst durch das Ziel gegangen ist, weil wir zu weit von ihm weg sind. „Ja, Sie haben recht", bemerkt der Offizier, der neben uns steht,

„es wird morgen schon scharfen Kampf geben, denn die drei Mannschaften sind gleich gut."

Inzwischen ist die Spitze der Flottille herangekommen. Voraus die flinken Motorboote, dann die Fähren und die großen und kleinen Schlauchboote, die in der Entfernung, in der wir uns befinden, so wuchtig aussehen. Aber noch wuchtiger sind die Paddelboote, die den stattlichen Zug beschließen, Fahrzeuge, die den Pionieren bei der Aufklärung wichtige Dienste leisten. Die noch ungewöhnlich schnell dahinschießenden Fluten des Neckars greifen hilfreich in die Ruder. Und so ist auch die Flottille bald an der Stelle angelangt, an der die drei Pontons ans Ufer gebracht wurden.

Ehe wir uns verabschieden, betrachten wir noch in nächster Nähe die

Schlauchboote,

die nunmehr in ihrer vollen Größe dalliegen. Nun können wir schon eher begreifen, daß die großen nahezu 20 Mann fassen. Ruderer und Maschinengewehrschützen. Wenn wir auch nur noch Bruchstücke sehen, so haben wir doch einen Begriff von der Großartigkeit der morgigen Uebung bekommen, bei der der Himmel hoffentlich ein freundlicheres Gesicht macht. Sonne und Wärme sind notwendig, um die Vorführungen voll zur Geltung kommen zu lassen.

Sch.

Wichtig für die Neckarschiffahrt

Sperre von 14 bis 17.30 Uhr während der Pionierübung am Sonntag

Am Sonntag, dem 14. März, aus Anlaß der Fahrübung durch das Pionierbataillon 38 auf dem Neckar zwischen der Adolf-Hitler-Brücke und Friedrichsbrücke, ist in der Zeit von 14 Uhr bis 17.30 Uhr die Schiffahrt auf dem Neckar zwischen der Friedrichsbrücke und Adolf-Hitler-Brücke gesperrt. Zu Berg fahrende Schiffe und Schleppzüge haben

Knöpfe, Spitzen
Hodenträgern - Kurzwaren - Krümpfe - Posamenten
Carl Baur, N 2, 9

unterhalb der Friedrichsbrücke vor Anker zu gehen und den Weisungen der Hafenaufsichtsbeamten Folge zu leisten. Zu Tal fahrende Schiffe und Schleppzüge haben im Unterkanal der Feudenheimer Schleuse beizulegen und so lange zu warten, bis die Sperrzeit abgelaufen ist. Den Anordnungen des militärischen Wachtschutzpostens, der sich durch eine rote Flagge bemerkbar macht, ist Folge zu leisten. Zuwiderhandlungen werden bestraft.

Aus der NSV-Arbeit

Ab kommenden Samstag, 13. März, stellt die Haushaltungsschule am Müttererholungsheim der NS-Volkswohlfahrt, Werderstraße 50, die Arbeiten ihrer Schülerinnen aus. Neben den Handarbeiten finden Sie hier auch allerlei Schönes aus Küche und Haus. Alle diejenigen, die Interesse an der Arbeit der Hausfrau haben, laden wir hierzu herzlich ein.

Ausstellungszeit: Samstag, 13. März, von 15 bis 18 Uhr; Sonntag, 14. März, von 11—18 Uhr, Montag, 15. März, von 14—18 Uhr. Eintritt frei!

Wintersportsonderzüge am Sonntag

Die Reichsbahndirektion Karlsruhe lässt am Sonntag, dem 14. März, den nachfolgenden Wintersportsonderzug mit 60 v. H. Fahrpreisermäßigung verkehren:

Sonderzug 3010/17: Mannheim—Heidelberg—Offenburg und zurück, mit direkten Wagen nach Oberbühlertal und Ottenhöfen. Mannheim ab 6.08 Uhr, Heidelberg ab 6.30 Uhr, Bruchsal ab 6.56, Karlsruhe ab 7.26 Uhr, Bühl an 8.07 Uhr, Achern an 8.18 Uhr, Offenburg an 8.39 Uhr.

Rückfahrt: Offenburg ab 18.34 Uhr, Achern ab 19.00 Uhr, Bühl ab 19.10 Uhr, Mannheim an 20.40 Uhr.

Gehaltszahlung für die Beamten

Künftig monatlich im voraus

Nach einer neuen Verordnung vom 2. März werden zur Vereinfachung der Kassengeschäfte und zur Ersparnis die Dienst- usw. Bezüge der Beamten, Wartegeldempfänger, Ruhegehaltsempfänger und der Empfänger von Hinterbliebenenbezügen mit Wirkung vom 1. April wieder am letzten Werktag, der dem Zeitabschnitt vorhergeht, für den die Zahlung bestimmt ist, in einer Summe monatlich im voraus ausgezahlt. Diese Vorschrift findet auch entsprechende Anwendung auf die Auszahlungsweise der Dienstbezüge der Angestellten im Reichsdienst, Die Länder, Gemeinden (Gemeindeverbände) und sonstigen Körperschaften des öffentlichen Rechts sind berechtigt, entsprechende Anordnungen zu treffen.

** **Ihre goldene Hochzeit** feiern am Sonntag, dem 14. März, Schneidermeister Karl Meyer, H 1, 5, und Frau Maria Rosalia geb. Kung. Unseren herzlichen Glückwunsch!

** **Einen Zusammenstoß** zwischen einem von Würzburg kommenden Großlastwagen und einem Straßenbahnwagen ereignete sich heute früh gegen dreiviertel sieben Uhr am Marktplatz. Der Straßenbahnwagen wurde leicht beschädigt, konnte aber ohne Verkehrsstörung seine Fahrt in Richtung Friedrichsbrücke sofort wieder fortsetzen. Personen wurden nicht verletzt.

Hinweis

Planetarium. Der letzte Vortrag der Reihe „Die Physik im Verkehrswesen" findet am Montag, dem 15. März, um 20.15 Uhr statt. Professor E. Grüneisen spricht über Forschungsarbeiten für Wasser- und Schienenbau und ihr Arbeitsgebiet. Den Vortrag erläutern Versuche, Lichtbilder und ein Film über Straßenbahnen und Werkbahn.

Reiterfest in der Schloß-Reithalle

Der Reiterverein feiert 10jähriges Bestehen

Zum zehnjährigen Jubiläum hat der Mannheimer Reiterverein gestern ein hübsches und wohlgelungenes Reiterfest unter Leitung von Major Jobst in der Reithalle des Schlosses veranstaltet. Die Tribüne war von besetzt. Die Einnahmen gehen ohne Abzüge an das WHW.

Vereinsleiter Bender hielt zu Pferde eine kleine Begrüßungsansprache, würdigte die großen Verdienste von Major Jobst, der ja diesen Sommer als Richter bei der Olympia wieder besonders geehrt wurde, dankte auch dem Stallmeister Kellerknecht, der die Jahre hindurch eine vorbildliche Schwadronsmutter abgegeben habe, und vergaß auch nicht die altgedienten Pferdepfleger, von denen einer das andere Pferdepflegerabzeichen besitzt. Die Zukunft des Vereins ist jetzt gesichert, man freut sich, mitmachen zu können an der vormilitärischen Ausbildung der Jugend. Dank dafür ganz besonders dem Führer, dem das „Sieg Heil!" gilt.

Dann ritt die Jugendabteilung, zehn sichere Jungen in Offiziersform, in die Bahn ein: Volten, Schlangenlinien, Halt und sofort aus dem Schritt in Galopp, Schwenkungen — das alles gelang sicher und ohne Fehl, zum Schluß noch Sprung mit gekreuzten Armen ohne Zügel. Ein tadelloser Trupp! Es folgte, von Major Jobsts bestem Schüler Fritz Schmidt (sehr Heidelberger Student) geritten, die ausgezeichnete „Trude", fabelhaft fest der kleine Ungar im Sattel und eine nach der anderen kamen die Figuren der Hohen Schule. Wunderschön anzusehen war auch eine Damenquadrille in friedrichianischer Uniform, ausgeführt von den Damen Jobst, Bierling, Bender, Bohrmann.

Lustig und spannend der Schleifentraub der drei aus der Jugendabteilung (Beitag, Weiß, von Nicolai), jeder der Reiter trickreich und fix den Verfolgern auch aus der Ecke auskragend. Als Höhepunkt des Festes: Hohe Schule von Major Jobst auf dem ostpreußischen Rappwallach „Pilatus", ein wunderbares Pferd (von Dornweiß), das der Besitzer Buechler dem Major zur Ausbildung übergeben hatte und der hier wieder seine erstklassige Dressurkunst zeigen konnte.

Postillon-Fahrschule mit zwei Pferden hintereinander mit langem Zügel und Peitsche bereitete allerhand Schwierigkeiten; denn der kleine Grauschimmel hockte ein wenig, aber ruhig und besonnen wurde alles von den Reitern Spaler und Scharrer zu Ende geführt. Und schließlich gab es noch das immer interessante und abwechslungsreiche Gehorsamspringen, bei dem Puppen an einem Tisch sitzen oder im Bett liegen, und überall auch über Bänke und Sperrzeichen muß man hinweg. Das schwierigste aber ist ein Vorhang, und hat man das Pferd erst mühsam durchgedrückt, und es will los, dann gerade muß durchpariert werden; denn dahinter steht eine Brücke, die beim Ueberschreiten ziemlich rumort. Auch hier ging es mit wenigen zweifen Anläufen immer gut, und die Damen Feil und Simon, die Herren Hobler, Schmidt, Kramer, Scharrer, Lenz hatten tüchtige Reitkunst gezeigt.

Das Programm wird heute nachmittag um 4 Uhr wiederholt.

Dr. Hr.

Südwestdeutsche Umschau

Eine seltene Geburtstagsfeier:

Heute vor 550 Jahren...

Anno 1387 wurde Deutschlands ältestes Gasthaus „Zum Bären" in Freiburg eröffnet

* Freiburg i. Br., 12. März.

Am heutigen Samstag feiert in der alten Hauptstadt des Breisgaues das am Schwabentor, Oberlinden 12, gelegene Gasthaus „Zum Bären", das, wie urkundlich belegt, älteste Gasthaus Deutschlands, sein 550jähriges Bestehen. Bei der Feier wird auch die Stadt Freiburg durch ihren Bürgermeister vertreten sein.

Es gibt vielleicht in der ganzen Welt keinen Gasthof, der wie der „Rote Bären" zu Freiburg auf eine 550jährige, lückenlose Geschichte zurückblicken kann, der in der langen Zeit weder Schild noch Oertlichkeit geändert hat und von Anfang an bis heute die Reihe all seiner Wirte vollständig urkundlich belegen kann.

Seiner Lage und Bauart nach dürfte der „Rote Bären" zu den ältesten Häusern der Stadt Freiburg gehören. Die Kelleranlagen mit dem vermauerten strategischen Verbindungsgang und mit dem eigenartigen mittelalterlichen Versickerungsschacht zeigen das typische Bild längst vergangener Zeiten, die rissigen Dachbalken mit ihren mehrfachen Kugeleinschlägen erzählen auch heute noch von alter Kriegs- und Feindesnot.

Im Schatten des Schwabentors: Das erste Haus rechts ist das Gasthaus „Zum Bären" (Archiv NNZ)

Internationale Eisenbahntagung in Heidelberg

* Heidelberg, 13. März. In Heidelberg findet seit Donnerstag eine Internationale Eisenbahntagung statt. Es handelt sich dabei um den Seehafen-Zweckverband, der sich mit den Verbindungen der Deutschen Reichsbahn, der österreichischen, italienischen, jugoslawischen, ungarischen und tschechischen Staatsbahnen zu und von den Häfen im Adriatischen Meer befaßt. In erster Linie stehen die Regelung von Eisenbahntarifen und Fragen des Wettbewerbs zwischen den einzelnen Eisenbahnverwaltungen wie auch die Zusammenarbeit mit der Elbe- und Donauschiffahrt auf der Tagesordnung, wobei im Mittelpunkt wieder um Budapest und um Oesterreich und die Tschechoslowakei gruppierte Zweckverbände stehen. Die Tagung, deren Teilnehmerzahl sich auf etwa 50 beläuft, endet am Samstag zu Ende.

Ziegelhausen erwartet KdF-Gäste

Aus der Arbeit des Verkehrsvereins

i. Ziegelhausen, 10. März. Der Verkehrsverein hielt unter Leitung des Vorsitzenden Schneider seine Hauptversammlung ab. Seit der Machtübernahme haben die Uebernachtungen in unserer Gemeinde um das Vierfache zugenommen und betrug die Uebernachtungsziffer zuletzt 9013 (1936), darunter 2272 Ausländer. Bürgermeister Odenwälder dankte für die rege Mitarbeit und rief zur weiteren tatkräftigen Fremdenverkehrswerbung auf. Der Ortswart der „Kraft durch Freude", Maisch, kündigte für das laufende Jahr wieder starken Besuch aus dem Lager der KdF an. Eine Prämiierung des schönsten Fensterschmuckes soll zur Verschönerung des Dorfbildes beitragen, zahlreiche Ruhebänke werden erstellt werden, Spazierwege angelegt, so daß der Fremdenverkehr günstig beeinflußt wird.

Aus Baden

Die ersten Bäume blühen

In geschützten Lagen bei Weinheim

-s- Weinheim, 13. März. Nun ist der Frühling nicht mehr weit. An unserer Bergstraße ist dies besonders gut wahrnehmbar, denn schon stehen die Mandelbäume an der Berg- und Lützelsachsener Straße, wie auch am Nächstenbacherweg in erster schöner Blütenpracht. Die Pfirsichbäume zeigen ebenfalls einen erfreulichen Fruchtansatz und nur noch wenige Tage wird es dauern, dann werden auch sie mit ihrer Farbenschönheit der Bergstraße neuen Schmuck verleihen.

Zuchthausstrafe für jüdischen Rassenschänder

* Freiburg i. Br., 12. März. Vor der Ersten Großen Strafkammer stand der 60 Jahre alte verheiratete jüdische Kaufmann Louis Blum aus Mitdorf (Amt Lahr) unter der Anklage der Rassenschändung. Ein Taglöhner in Herbolzheim schuldete Blum eine Summe von 31 Mark, über die sich der Jude einen Wechsel von dem Schuldner und seiner Ehefrau ausstellen ließ. Auf diese Weise bekam Blum die Frau in die Hand, die er häufig bedrängte, indem er seinen Wünschen durch Präsentieren des Wechsels Nachdruck schaffte. Als er eines Tages erfuhr, daß der Ehemann abwesend sei und krank in einer Freiburger Klinik liege, ging er handgreiflich gegen die Frau vor, die aus ihrer Not heraus schließlich sich ihm wiederholt hingab.

Der Staatsanwalt beantragte gegen den Angeklagten, der im wesentlichen geständig war, wegen Verstoßes gegen die Nürnberger Gesetze eine Strafe von drei Jahren Zuchthaus und entsprechendem Ehrverlust. Die Strafkammer gelangte zu einem Urteil von einem Jahr sechs Monaten Zuchthaus und Aberkennung der bürgerlichen Ehrenrechte auf drei Jahre. Ferner hat der Verurteilte die Kosten zu tragen. In der Begründung wird darauf hingewiesen, daß der Jude die wirtschaftliche Abhängigkeit einer arischen Frau rassenschänderisch ausgenützt habe und daß er ferner aus deren Wehrlosigkeit infolge Abwesenheit des Mannes schamlos Nutzen zog.

Badische Rindervauswahl

für die Reichsnährstandsausstellung in München

* Karlsruhe, 12. März. Der Landesverband der Badischen Rinderzüchter (Abteilung Höhenvieh) veranstaltete in der alten Gottesauer Kaserne eine amtliche Sonderkörung. Die große Bedeutung dieser erstmals in Karlsruhe stattgefundenen Veranstaltung ist besonders gekennzeichnet durch eine sehr intensive Auswahl der Tiere, die Badens Tierzucht auf der Reichsnährstandsausstellung in München zu vertreten hat. Aus diesem Grunde hat es sich der badische Minister des Innern nicht nehmen lassen, auch der Körung beizuwohnen. Ferner waren maßgebliche Männer, unter anderen auch der württembergische Landesbauernführer und leitende Tierzuchtsachverständige, erschienen. Die aufgetriebenen Bullen wurden alle gekört. Das Tiermaterial bietet tatsächlich eine Auslese dar und man konnte erkennen, daß die Tierzuchtverbände im allgemeinen sehr zufrieden waren. Darum konnten auch sechs Bullen in die erste Klasse fallen, 22 in die zweite, während 22 mit der Klasse drei sich begnügen mußten.

Rund um Schwetzingen

Der Schloßgarten macht Toilette ...

Der Park wird vom Laub gesäubert

— Schwetzingen, 13. März.

Ueberall blüht neues Leben, kann man jetzt sagen, wenn man gegenwärtig den Schloßgarten betritt. Die Wasserbecken, die die Springbrunnen umgeben, werden jetzt von dem vielen Laub gesäubert, das zu Beginn der kalten Jahreszeit hineingeworfen wurde. Es dürfte noch nicht sonderlich bekannt sein, daß aus diesem Laub, das inzwischen zu Morast geworden ist, eine ausgezeichnete Humuserde gewonnen wird. Dies dauert allerdings doch noch fünf Jahre, bis der Düngungsprozeß sich abgewickelt hat. Von den Stiefmütterchen wurde inzwischen das schützende Tannenreis genommen. Gerade in diesen Tagen haben schon zahlreiche Schulen dem Schloßgarten einen Besuch abgestattet. Insoweit wurden sie allerdings enttäuscht, als die vielen Kunstfiguren noch unter der witterungsschützenden Verschalung liegen. Dies wird wohl auch noch kurz bis Ostern so bleiben. Bis dahin hoffen wir auch, daß der Wettergott eine wesentlich freundlichere Miene als bis jetzt aufsetzen wird.

Morgen Eintopfsammlung. Morgen wird auch hier die letzte Eintopfsammlung durchgeführt. Bei der Gebefreudigkeit, die in Schwetzingen immer wieder zutage tritt, darf gerade bei dieser letzten Sammlung mit einem besonders hohen Ergebnis gerechnet werden.

74. Geburtstag. Frau Anna Lipet, Mühlstraße, Friedrichstraße 30, konnte gestern ihren 74. Geburtstag feiern. Herzlichen Glückwunsch!

Veranstaltungen in Schwetzingen

Heute Samstag

Capitol: „Menschen ohne Vaterland".
Neues Theater: „Kampfgeschwader Lützow".
„Reichskanzler": Letzten bei 1877 Geburtstag, abends 8 Uhr.

Morgen Sonntag:

Capitol: „Menschen ohne Vaterland".
Neues Theater: „Kampfgeschwader Lützow".
In beiden Lichtspielhäusern finden an Sonntagnachmittag Kindervorführungen statt.
„Weißer Schwan": Konzert mit Tanz.
„Wilder Mann": Tanz.

Was gibt es Neues in Hockenheim?

Hockenheim, 13. März. Infolge eines Beschlusses des hiesigen Gemeinderats wurde die Lernmittelfreiheit an der Volksschule aufgehoben. Dagegen können Ortsarme auch weiterhin bei einem entsprechenden Antrag die Lernmittel für ihre schulpflichtigen Kinder von der Gemeinde kostenfrei beziehen. Weiterhin gibt die Schule bekannt, daß das Ende des Schuljahres 1936—37 am Samstag, dem 20. März, ist. Aus diesem Anlaß findet am selben Tage, vormittags 10 Uhr, in der Turnhalle eine Schlußfeier statt, zu der die Eltern der zur Entlassung kommenden Schüler besonders eingeladen sind. Die Osterferien der Grund- und Hauptschule beginnen am Donnerstag, 31. März und dauern bis einschließlich Donnerstag, 8. April. — Die hiesige Kameradschaft der NS-Kriegsopferversorgung gibt bekannt, daß sie für heute Samstag angesetzte Sprechstunde ausfällt. Die nächste Sprechstunde findet am 20. März statt.

* **Reilsheim,** 13. März. Der Reichsluftschutzbund, Gemeindegruppe Reilsheim, gibt bekannt, daß heute Samstag, abends 7 Uhr, im Schulhaus der Monatsappell stattfindet. Wegen der Wichtigkeit der Tagesordnung werden die Amtsträger ersucht, pünktlich und vollzählig zu erscheinen. — Herr Konrad Herm, Hindenburgstraße, feiert heute seinen 74. Geburtstag. Herzlichen Glückwunsch!

* **Neulußheim,** 13. März. Die für den 10. März angekündigte gemeinsame Vorfeuerschau konnte infolge Krankheit des Feuerlöschers nicht durchgeführt werden. Dafür erfolgt sie nun am 16. März. Dem Feuerlöscher ist zu allen Räumen der Zutritt zu gestatten.

Abschluß der badischen Bauerntage

Eine große Bauernkundgebung in Durlach

* Durlach, 13. März.

Hier fand in der Festhalle die Abschlußkundgebung der badischen Bauerntage statt.

Kreisbauernführer Kommerer richtete herzliche Begrüßungsworte an die aus den Kreisen Karlsruhe und Pforzheim erschienenen Vertreter seines Berufsstandes und die Gäste. Der Bürgermeister von Durlach, Sauerhöfer, bot darauf ab, daß heute im Dritten Reich auch der Städter dem Landwirt die verdiente Würdigung zuteil werden läßt.

Der stellvertretende Kreisleiter, Weißbecher, überbrachte die Grüße des dienstlich verhinderten Kreisleiters Worch.

Darauf sprach Landesbauernführer Engler-Füßlin. Er stellte zu seiner großen Freude fest, daß die heute zum Abschluß kommenden 15 Kreisbauerntage für ihn ein überwältigendes Erlebnis waren.

Von den Bürgermeistern erhofft er tätige Mitarbeit bei der Erfüllung der Aufgaben der Ortsbauernführer.

Die Geschichte, so rief er unter stürmischem Beifall aus, wird uns einst danach beurteilen, ob wir in der Stunde der Entscheidung dem Führer die Treue gehalten haben. Der Redner ist nach dem Verlauf der Kreisbauerntage überzeugt, daß das badische Landvolk hinter seiner Führung als geschlossenes Bauerntum steht. Unsere höchste Verpflichtung, heute und in aller Zukunft, wird sein: dem Volke zu dienen. Der Landesbauernführer zeigte dann die gewaltigen Aufgaben des deutschen Bauern im Rahmen des Vierjahresplanes auf und schloß mit der Versicherung, daß das deutsche und badische Bauerntum mit ganzer Kraft an das Werk gehen werden.

Erdrutsch bei Buchen

Eine Straße mußte gesperrt werden.

* Buchen, 12. März. Die vielen Regenfälle der letzten Zeit verursachten an der Straße von Buchen nach Hettigenbeuern einen Erdrutsch, so daß die Stürzenhardter Straße einige Tage gesperrt war. Entsprechende Maßnahmen sind im Gange, um ein abermaliges Einrutschen des Dammes für die Zukunft zu vermeiden.

Was gibt es Neues in Kleineicholzheim?

h. **Kleineicholzheim,** 12. März. Nach langem Warten und Sehnen geht jetzt ein alter Wunsch in Erfüllung, nämlich der Bau einer Wasserleitung. Unter der umsichtigen Leitung unseres Bürgermeisters, der die Finanzierung soweit sichergestellt hat, kann nun im Frühjahr mit dem Bau begonnen werden. Für manchen Bauer wird es eine Erleichterung sein, wenn er das Wasser nicht mehr so weit vom Brunnen holen muß, hauptsächlich im Sommer, wenn es recht trocken wird und im Dorf nur zwei Brunnen Wasser geben. Hoffentlich gehen die Grabarbeiten rasch vonstatten, so daß wir bis zum Sommer überall Wasser haben.

In diesem Winter ist bei uns auch wieder ein alter, schöner Brauch ins Leben gerufen worden, das „Worfeyaehen". Zweimal in der Woche kamen die jungen Leute, Burschen und Mädchen, zusammen. Auch die in diesem Jahr zusammengestellte Dorfmusik war jedesmal zugegen, wodurch die jungen Leute das Tanzen erlernen konnten, was ihnen die größte Freude war. Am letzten Samstag wurde mit dem „Worfeyaehen" Schluß gemacht. Es war dies der schönste von allen Abenden. Während die Mädchen für das Essen sorgten, beschafften die Burschen die Getränke. Die Musik spielte immer lustig auf und Karl Ungerer erfreute mit einigen lustigen Vorträgen.

* **Plankstadt,** 13. März. Der Männergesangverein „Amicitia" hielt im Sängerheim „Zum Hirsch" seine Generalversammlung ab. Der Vereinsführer Adam Wolf eröffnete die Versammlung und gedachte der im vergangenen Jahre verstorbenen Mitglieder. Herr Wolf ernannte dann zu seinen Mitarbeitern als stellvertretenden Vereinsführer Alois Gund, Schriftwart Karl Kraft, Kassierer Georg Vardenstein und Beisitzer Franz Schuhmacher. — Das diesjährige Oberschießen zugunsten des Winterhilfswerks findet am morgigen Sonntag auf der Schießsportanlage des KKS Plankstadt statt. Wie seither wird auch dieses Jahr wieder in Mannschaftsaufstellung geschossen.

□ **Hemsbach,** 13. März. In Hemsbach wurde gestern ein Ehepaar wegen Diebstahls festgenommen und in das Bezirksgefängnis Mannheim eingeliefert.

Riesenbrand bei Trier

325 Schafe in den Flammen umgekommen!

* Trier, 13. März. Nachmittags brach auf dem Friedrichshof bei Trier, der aus zahlreichen Oekonomiegebäuden, Ställungen und einem Wohnhaus besteht, in dem fünf Arbeiterfamilien Unterkunft haben, Feuer aus. In einer 40 Meter langen Scheune waren auf der einen Seite 200 Zentner Stroh und 500 Zentner Heu untergebracht, während der andere Teil dem Kriegsinvaliden Schneider aus Schalkenmehren zur Verfügung stand, wo er eine 320 Stück starke Schafherde bei Unwetter und nachts unterbrachte.

Bei Ausbruch des Brandes waren nur Frauen und Kinder auf dem Gehöft, die trotz größten Eingreifens das Feuer nicht eindämmen und auch die Schafe nicht aus den Flammen herausholen konnten. Ehe die auf dem Felde arbeitenden Männer und die umliegenden Feuerwehren zur Stelle waren, war der größte Teil des Gutes ein Raub der Flammen geworden. Von 325 Schafen ist nur ein einziges dem gierigen Elemente entkommen, die übrigen sind restlos verbrannt. Die obdachlos gewordenen Familien mußten in den umliegenden Ortschaften untergebracht werden.

Einbruch ins Schulhaus

Spargelder der Schulkinder entwendet

* Insprehim bei Landau, 12. März. Bis jetzt noch unbekannte Täter drangen in das Schulhaus ein und entwendeten aus dem verschlossenen Schrank die Spargelder der Schulkinder. Interessant ist, daß in der darauffolgenden Nacht ein Teil des Geldes wieder zurückgebracht wurde.

Biernheimer Allerlei

□ **Biernheim,** 13. März. Der Altveteran Franz Wilhelm Kempf feierte dieser Tage in seiner Rüstigkeit — bei seinem Sohne, Pfarrer Kempf in Eich — seinen 89. Geburtstag. Der Jubilar kämpfte im Kriege 1870/71 als Freiwilliger mit. — An Stelle des wegen Krankheit auf längere Zeit beurlaubten Lehrers August Wandel kam der verheiratete Schulverwalter Anton Müller aus Lorsch.

Was hören wir?

Sonntag, 14. März

Reichssender Stuttgart

6.00: Choralkonzert. — 6.25: Bauernfunk. — 9.00: Evang. Morgenfeier. — 9.30: Deutsche Gottesdienste. — 10.00: Morgenfeier der HJ. — 10.30: Musik zum Sonntagvormittag. — 12.00: Musik zum Mittag. — 13.00: Kleines Kapitel der Zeit. — 13.15: Musik am Mittag. — 13.50: Grenzgespräch (Schacht). — 14.00: Kinderfunk. — 14.45: Das Leben auf Werkstatt. — 15.00: Rund um den Globus (Schallpl.). — 16.00: Musik zur Unterhaltung. — 18.00: Walzer aus Wien (Schallpl.). — 18.30: Schöne Melodien. — 19.30: Turnen und Sport. — 20.00: Bunte Folge heiterer Musik. — 21.00: Richard-Wagner-Abend. — 22.00: Nachrichten. — 22.30: Tanzmusik. — 24.00: Richard-Wagner-Konzert (Schallplatten).

Deutschlandsender

6.00: Bauernfunk. — 9.30: Sonntagmorgen ohne Sorgen. — 10.00: Morgenfeier der HJ. — 10.45: Sächsischer Gobelin: Eigene Gedichte. — 11.00: Fantasien auf der Orgel. — 11.30: Bach-Kantate. — 12.00: Musik zum Mittag. — 14.00: Kinderfunkspiel. — 14.30: Schach. — 14.40: Bayerische Volksweisen. — 15.10: Mit dem Brandenburg... — 16.00: Heiter und bunt. — 17.20: Erzählungen, Romane, Novellistik. — 18.00: Schöne Melodien. — 19.10: Deutschland-Sportecho. — 20.00: Walter Gieseking spielt. — 21.00: Volkskonzert. — 22.30: Tanzmusik.

Gewinnziehung

5. Klasse 48. Preußisch-Süddeutsche (274. Preuß.) Klassen-Lotterie

Ohne Gewähr — Nachdruck verboten

Auf jede gezogene Nummer sind zwei gleich hohe Gewinne gefallen, und zwar je einer auf die Lose gleicher Nummer in den beiden Abteilungen I und II

27. Ziehungstag — 11. März 1937

In der heutigen Vormittagsziehung wurden gezogen

2 Gewinne zu 10000 RM. 202718
4 Gewinne zu 5000 RM. 88303 317043
12 Gewinne zu 3000 RM. 146818 168748 207758 258581 283835 300318
14 Gewinne zu 2000 RM. 61539 64403 140064 160866 210268 237802 337804 362179
64 Gewinne zu 1000 RM. 5466 60067 69228 69340 81066 100246 115149 123870 165350 180782 189872 213034 213077 232711 252314 254015 258856 264116 269746 286033 314184 319671 321779 330069 339129 352758 356457 362036 363618 377234 379427 391113
64 Gewinne zu 500 RM. 11878 31054 39809 41239 48161 57022 64790 67244 90707 102877 112481 114428 114597 114609 125719 140234 150174 169799 169437 196601 199011 203013 204722 206123 207819 225102 226038 234701 238770 239062 247935 248067 248106 252068 252733 259286 276243 286646 303068 311054 321183 337812 348012 360069 372309 386802

In der heutigen Nachmittagsziehung wurden gezogen

2 Gewinne zu 20000 RM. 17013
2 Gewinne zu 10000 RM. 117029
2 Gewinne zu 5000 RM. 116049
2 Gewinne zu 3000 RM. 223860
32 Gewinne zu 2000 RM. 22230 38058 53455 111099 130850 181154 217434 251689 267464 272369 301135
42 Gewinne zu 1000 RM. 4009 37803 132371 147037 149689 156210 181182 217973 232280 250250 254061 259867 262209 266724 276429 328744 360167 374413 378826 379504 382878
80 Gewinne zu 500 RM. 24228 34081 37518 48754 61106 67022 70320 82520 86178 89469 106788 130032 146263 152846 159365 170758 211098 218007 220120 250017 274412 276015 276172 286034 305772 323668 344276 348339 364069 366517

Im Gewinnrade verblieben: 2 Gewinne zu je 100000, 2 zu je 50000, 10 zu je 10000, 6 zu je 5000, 14 zu je 3000, 62 zu je 2000, 180 zu je 1000, 300 zu je 500, 1280 zu je 200 RM.

MARCHIVUM

Die Unterhaltungsseite der „N.M.Z.“

Sensation oder „Weltlüge“?

Ein Fakir klettert in den Himmel

Die Leistungen der Fakire grenzen ans Wunderbare. Phantastisches schreibt ihnen die öffentliche Meinung seit Jahrzehnten zu: den sogenannten „Indischen Seiltrick“. Der Fakir soll ein Seil in die Luft werfen, es richtet sich, wie weiland beim Baron von Münchhausen, senkrecht auf, ein Knabe klettert empor und verschwindet in der Luft, in manchen Erzählungen ist es nicht einmal damit genug . . . .

Wahrheit oder Märchen? In Europa hat man den Seiltrick überhaupt erst in diesen Monaten gesehen, in dem Artistenfilm „Tsara“. Helmuth Schreiber, der Produktionsleiter dieses Films, der Leiter des „Magischen Zirkels“ und gleichzeitig künstlerischer Beirat der Fachschaft Artistik ist, verweist in einem Artikel des „Filmkuriers“ den berühmtesten Fakiertrick rundweg in das Reich der Fabel.

Seit 1877 machten sensationelle Berichte über den Seiltrick die Runde um die Welt. Globetrotter behaupten, ihn gesehen zu haben, es gehörte zum guten Ton, dabeigewesen zu sein. Aber die auf Sensationen erpichten Manager haben nie einen Fakir gefunden, dem er gelang. Die Königin Viktoria von England setzte eine Belohnung von 5000 Pfund für denjenigen aus, der den Trick zeigen könnte oder einen Fakir zur Vorführung bringen würde. Für die Weltausstellung in Wembley war er verzeichnet angekündigt, jetzt hat man ihn für die Krönungsfeierlichkeit in Aussicht gestellt.

In Wahrheit stammt der Trick aus der Phantasie des europäischen „Hexenzeitalters“. Johannes Meier, der auch von Dr. Faustens Höllenfahrt erzählt, hat in seinem Buch „De Praestigiis Daemonum“ eine seltsame Traumerzählung angeführt. Das quellengierige 19. Jahrhundert hat den alten Fabeln immer wieder ausgeschlachtet. Plötzlich erscheint die alte Traumgeschichte bei der vielgenannten Theosophin Madame Blavatsky in dem Buch „The Isis Unveiled“, exotisch aufgefärbt. Da heißt es:

„Ein Fakir breitet mitten unter den Zuschauern einen Teppich aus, auf dem er dann herumzutrampeln beginnt, plötzlich rührt sich der Teppich, und ein kleiner Knabe kriecht hervor. Nun nimmt der Fakir das bewußte Seil, wirft es in die Luft, worauf es steif stehen bleibt. An diesem Seil klettert nun der Knabe hinauf und verschwindet oben. Der Fakir klettert nun ebenfalls an dem Seil empor, zwischen den Zähnen ein scharfes Messer. Auch er verschwindet. Die Zuschauer hören einige Schreie, und alsbald fallen die blutenden, abgeschnittenen Glieder des Knaben aus der Luft herab. Der Fakir kommt jetzt zurück, sammelt die Glieder und wirft sie in einen Sack, schüttelt denselben, öffnet ihn — und es entsteigt ihm lächelnd der Knabe.“

Ein smarter Sensationsreporter nimmt die Geschichte auf: Mister S. Ellmore aus Chicago beschreibt einen ähnlichen Vorgang und deutet ihn als Hypnose. Er und seine Freunde hätten photographiert, die Platten zeigten aber nach der Entwicklung nur den Fakir und seine Zuschauer. Daß es unmöglich ist, im Hypnosezustand eine zweite eigene Handlung auszuführen, bedachte er freilich nicht. Dennoch fand der Bericht überall Glauben, sogar wissenschaftliche Zeitschriften beschäftigen sich damit. Bis ein englischer Forscher namens Richard Hodgson den Schwindel entlarvte. Mr. Ellmore gab die Mystifikation offen zu. Sein Name schon war ein Pseudonym gewesen, der die Leichtgläubigen verspottete: S. Ellmore = sell more — verkaufe mehr! . . . .

Hunde im Pelzmantel

Die Amerikaner vierbeinigen Liebling verwöhnt wird

Neuyork, Ende Februar.

„Es gibt in den Vereinigten Staaten viele tausend Hunde, die weit besser leben als Millionen Menschen“. Dieses Wort, das ein amerikanischer Abgeordneter unlängst prägte, enthält bei aller Boshaftigkeit einen wahren Kern. In keinem Land der Erde wird ein Tier derartig verwöhnt, als in USA der Hund.

Ein Maßstab, welche Rolle der Hund in den Vereinigten Staaten spielt, mögen die 50 großen Hundeausstellungen sein, die im vergangenen Jahre veranstaltet wurden. Das wäre an sich noch nichts Außergewöhnliches. Weit merkwürdiger mutet schon die Tatsache an, daß in allen größeren Städten Amerikas Schönheitssalons für Hunde entstanden sind, die ein wahrhaft blühender Geschäftszweig wurden. Da man gegenwärtig langhaarige Hunde „trägt“, müssen die vierbeinigen Lieblinge in diesen Unternehmen allwöchentlich gebadet, gebürstet, „massiert“ und gekämmt werden. Dazu gesellt sich eine eigene „Schönheitspflege“, nach den neuesten Zeichen der „Hundekosmetik“ ausgeführt. Natürlich gibt es auch eigene Hundehotels und Hundepensionen, wo man seinen „Jackie“ unterbringen kann, wenn man auf Reisen geht oder einige Tage für seinen Liebling keine Zeit hat. Der Preis in diesen Hundehotels beträgt 1—2 Dollar täglich, dafür werden aber die verwöhnten „Jackies“ hier bedient wie Filmstars auf Reisen.

In den Vereinigten Staaten werden rund 15 Millionen Hunde gezählt. Man kann sich vorstellen, mit welchen Ziffern da die Industrie, die rund um den Hund entstanden ist, zu rechnen hat. Ueber eine halbe Milliarde jährlich geben die Amerikaner für ihre Hunde aus. E gibt nicht weniger als 300 verschiedene Konserven, die als Hundenahrung auf den Markt kommen und auch den verwöhntesten Gaumen reizen müssen. Als in Philadelphia ein Unternehmen gegründet wurde, das täglich die Mahlzeiten für den Hund, nach ärztlicher Vorschrift zusammengestellt, portofrei ins Haus schickte, erwies sich dieser Gedanke als so erfolgreich, daß in Neuyork, Los Angeles, Chikago und Boston Filialen dieser Firma eingerichtet werden konnten. In den Hundereestaurants und „Hundebars“ kann „Jackie“ sogar à la carte speisen. Es gibt in manchen Lokalen eigene Speisekarten für Hunde, auf denen die schmackhaftesten Speisen wie Rindfleisch, Kalbfleisch, Leber nach verschiedenen Arten zubereitet, und andere Herrlichkeiten verzeichnet sind. Wer einen Blick in diese Hunde-Speisekarten wirft, kann dem Abgeordneten, dessen Wort wir eingangs erwähnten, nicht unrecht geben. Als Getränke werden in den Hundehotels serviert: Milch mit Kalkzusatz (zur Stärkung der Knochen), Milch mit Lebertranzusatz, Fleischbrühe, Ziegenmilch oder saure Milch. „Wer möchte da nicht ein Hund sein“, läßt der Zeichner eines Witzblattes einen Arbeitslosen sagen, der im Schaufenster eines Restaurants die Hundespeisekarte studiert. In den Hundebedarfsartikelgeschäften kann man eigene Reisekoffer „for Jackies“ bewundern, die vom Kamm bis zur Eßschale und Schlafdecke alles enthalten, was ein Hund auf einem Wochenendausflug nicht vermissen darf. Hier gibt es sogar pelzgefütterte Wettermäntel für die vierbeinigen Lieblinge und — Autopelzen, die pro Stück die Kleinigkeit von acht Dollars kosten. Ganz zu schweigen von mit Fell gefütterten Schneeschuhen für 10 Dollar.

BILDER VOM TAGE

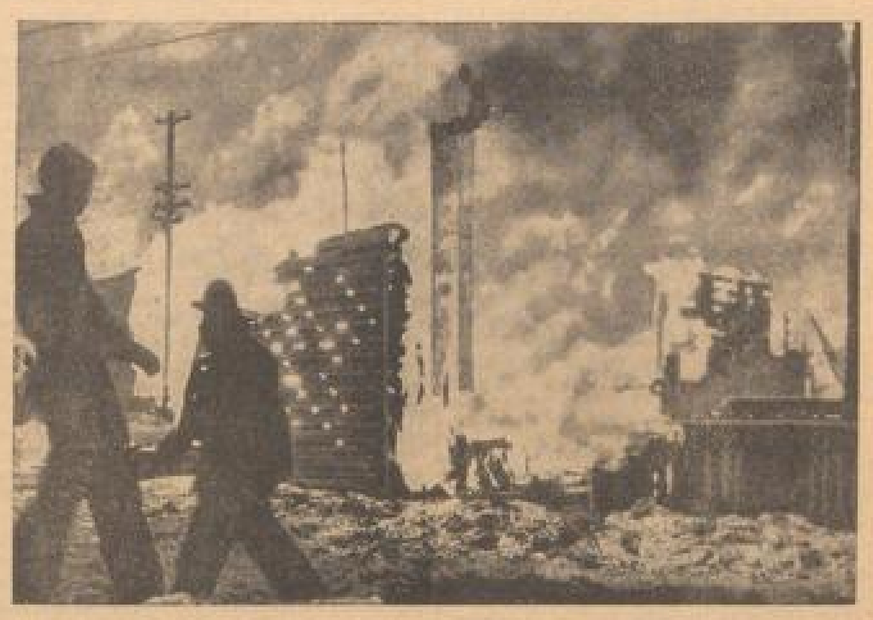

Goldgräberstadt fällt den Flammen zum Opfer

Ein Riesenfeuer von gewaltigem Ausmaß hat eine der bekanntesten Goldgräberstädte, Dawson, in Alaska (USA) völlig in Asche gelegt. Durch die Feuersbrunst, die ein heftiger Sturm zu einer verheerenden Auswirkung brachte, wurden etwa 500 Goldgräber obdachlos. Mit einem Schlage sind damit die Hoffnungen derer, die — vom Goldfieber getrieben — hier ihr Glück machen wollten, zerstört worden. Ein bitteres Schicksal nahm seinen Lauf. (Weltbild, M.)

Generalreinigung der Westminster-Abtei

Für die Krönung des Königs von England, die im Mai stattfindet, wird das Innere der Westminster-Abtei in London einer Generalreinigung unterzogen. Unser Bild zeigt Frauen beim Säubern der Teppiche. (Presseptoto, M.)

Mary Pickford heiratet wieder

Die amerikanische Filmschauspielerin Mary Pickford, die in Hollywood eintraf, beabsichtigt, im kommenden Mai ihren Filmpartner Charles Buddy Rogers zu heiraten. (Presseptoto, M.)

Berliner Brief

Das Ende eines Vergnügungslokales — Der deutsche Artist im Amerika — Boxkampf Schmeling — Braddock in Berlin? — Olympische Zahlen — Ein Gast aus Paris

Neuyork, im März.

Wer es noch nicht weiß, daß der Erdball im Stadium der Revolutionierung ist, könnte es daran spüren, daß auch die Elemente in voller Bewegung sind. Die Naturkatastrophen jagen sich: Wasser und Feuer begehren auf. Jetzt hat es aber unsere gute alte Friedrichstraße erfaßt. Die „Rheinlanderstuben“ sind ausgebrannt. In ihren Kellerräumen wohnt das Grauen. Ein Stück Verhängnisgeschichte der Berliner City hat damit sein Ende gefunden. Vor dem Kriege hieß dieses Vergnügungslokal dicht am Bahnhof Friedrichstraße „Skandinavia“. Das war eine Huldigung für die Gäste aus dem Norden Europas, die, wenn sie am Berliner Bahnhof angekommen waren, hier auf den ersten Brennpunkt des Berliner Nachtlebens stießen. Der Wirt Meschnage dirigierte mit wirrer Mähne das Orchester und die Berliner tranken zu Ehren der Gäste aus Dänemark, Norwegen und Schweden Aquavit und Schwedenpunsch. Wer alle die Treppen hinaufgestiegen war, kam sehr bald wieder herunter. Nach dem Kriege kam ein Oesterreicher und errichtete in den Räumen ein Wiener Spielhaus. Als Abwechslung gegenüber der rauhen Berliner Küche mit der Eisbeinstunke, gegen die wir noch immer kämpfen, gab es hier Palatschinken. Eisbein und Sauerkohl trugen aber doch den Endsieg davon — der Wirner Koch zog mit seinem Wimmi wieder heim. Bernegerne Existenzen versuchten sich dann weiter hier als Unternehmer. Weil in der Nähe der „Wintergarten“ liegt, und alle Varietéagenten in der Nähe ihr Büro hatten, errichtete einer in den Räumen ein Artistenlokal. Da sahen die armen engagementslosen Jongleure, Akrobaten, Zauberer und Gaukler bei einer Tasse Kaffee vom Vormittag bis in den Abend, warteten vergebens auf den großen Vertrag, und der Wirt wurde immer schmaler und schlanker.

In der nächsten Etappe hieß das Lokal „Rheinterrassen“. Rheinlandschaften schmückten die Wände, Weis-Guirlanden hingen von der Decke hernieder, aber der Vater Rhein konnte dieses verlorene Kind der Berliner Gastronomie auch nicht retten. Schon vor einiger Zeit erfolgte die Bankrotterklärung des Unternehmens. Es war eigentlich schon erloschen, ehe nun in der Nacht zum Montag die Flammen die Siegel der Gerichtsvollzieher wegfraßen. Nun sind seine verkohlten Wände reif zum Abbruch des Ganzen. Das Feuer hat hier wohltätig ein weiteres Stück der Friedrichstraße zur Erneuerung vorbereitet.

•

In der Nacht vorher war Berlin auf dem Filmball. Er krönte die Woche des Films, die durch den in Berlin tagenden Kongreß der Filmschaffenden uns tagelang in Bewegung hielt. In schöpferischer Bewegung. Denn von dieser Tagung gingen lebhafte Impulse aus. Dr. Goebbels leidenschaftliche Worte an die Filmschaffenden rührten heftig an die Gemüter des Filmgeschäfts. Die Künstler jubelten, als Dr. Goebbels ihnen das Vorrecht vor den Dividenden der Verleiher zuerkannte, die schuld sind, daß hundert Filme nach dem gleichen Klischee gedreht werden, daß jedes hoffnungsvolle Talent immer über die gleiche Walze gedreht wird, bis es dem Publikum zum Halse heraushängt und früh verbraucht wird.

•

Inzwischen haben wir auch den ersten Farbenfilm erlebt. Er ist noch nicht deutschen Ursprungs, sondern entstammt der amerikanischen Fox-Produktion. Er heißt „Ramona“, nach der berühmten amerikanischen Romanfigur, die das idyllische Schicksal eines jungen Indianerrhepaars behandelt, das durch die amerikanische Gesetzgebung um Haus und Hof kommt. Eine einfache und rührende Geschichte, die 1870 in Kalifornien spielt und mit schlechter Dramaturgie gestaltet ist. Die Farbgebung wirkt dennoch schön. Eine Szenenfolge, die eine Reiterreihe zeigt, die sich am Ufer eines Sees im blauen Spiegel noch einmal wiederholt, ist ein malerischer Effekt. Man fühlt es schon jetzt: der farblose, der Schwarz-Weiß-Film wird über Nacht überwunden sein. Der Farbfilm führt das Nach-Erleben der Welt auf der tönenden Leinwand um eine gewaltige Stufe höher, über der schon der plastische Film in naher Greifbarkeit erscheint. Marlene Dietrich dreht jetzt in London den „Garten Allah“ als Farbfilm, und die deutschen Versuche auf diesem Gebiete — dankbar muß man der Pionierarbeit von Maria Pandberg Gatten Kurt Skalden und Carl Fröhlich gedenken — sind auch schon so weit gediehen, daß wir mit baldigster Bekanntschaft rechnen können. Deutsche Landschaften, Berge, Wälder, Himmel im Glanz ihres natürlichen Antlitzes zu sehen — es wird uns das Herz weit machen. Das wird vielleicht das schönste Erlebnis des Jahres 1937 werden . . . .

•

. . . während das Sensationelle auf außenpolitischem Gebiet vielleicht das Zustandekommen des Boxkampfes Schmeling — Braddock im Reichssportfeld wäre. Wir werden in diesen Tagen nach amerikanischer Art vielleicht die widersprechendsten Nachrichten hören, ob Braddock Schmelings Angebot annimmt oder ablehnt. Aber die 250 000 Dollar, die Braddock von deutscher Seite muß angeboten werden, sind ja auch nicht zu verachten. Auf deutschem Boden hat ein Boxer noch nie so viel verdient, aber das Reichssportfeld mit seinen hunderttausend Zuschauerplätzen, die noch vermehrt werden können, weil auch der Innenraum bis auf den eigentlichen Ring noch besetzt werden kann, bietet ja ebenso große Einnahmemöglichkeiten wie der Neuyorker Ring. Nach der Olympiade ist es für uns ja eine Kleinigkeit, solche Sportereignisse von Weltformat aufzuziehen. Der technische Ausschuß der Olympischen Spiele hat sich dieser Tage aufgelöst. Wir haben dabei einige interessante Zahlen vernommen. 3,5 Millionen zahlende Besucher kauften bei den Olympischen Spielen 1936 für 8,6 Millionen Mk Eintrittskarten. Die meisten Zuschauer zog die Leichtathletik heran: 1 710 000. Die Fußballspiele wurden von 1 036 000 Personen besucht. Von auswärts kamen 1 250 000 Besucher, davon 250 000 Ausländer.

•

Jetzt erwarten wir einen interessanten Gast aus Paris. Die meistgehörte Pariserin beginnt in Berlin eine Deutschlandtournee: Lucienne Boyer. Es sind von keinem Lied der Welt so viel Schallplatten verbreitet wie von ihrem „Parlez moi d'amour“, das sie in ihrem kleinen Kabarettchen in Paris zum erstenmal gesungen hat. Während Furtwängler in Paris gastweise dirigiert, wird Lucienne Boyer in der Berliner „Komödie“ singen. Das neue Deutschland öffnet auch Künstlern des Auslands seine Pforten, wenn sie Könner sind, die etwas Einmaliges bringen.

Der Berliner Bär.

Johannes Riemann und Fita Benkhoff

im neuen Italo-Film des Syndikats „Die unerhörte Frau“, der jetzt in Mannheim anläuft. (Photo: Italo-Syndikat-Film.)

⊙ **Generalmusikdirektor Scheinpflug gestorben.** Generalmusikdirektor Paul Scheinpflug ist im Memeler Städtischen Krankenhaus an den Folgen einer Grippe und Lungenentzündung gestorben. Generalmusikdirektor Scheinpflug befand sich seit Ende Februar auf italienischer Einladung auf einer Gastspielreise in Rom. Am 5. März dirigierte er in Memel ein Konzert. Anfang April sollte er in Rom an der Staatsoper Wagner- und andere Opern dirigieren. Frau Scheinpflug befand sich schon seit einigen Tagen in Memel; sie war im Flugzeug an das Krankenbett ihres Mannes geeilt.

Kleine Theater- und Musikchronik

Der Dramatiker Oberhofrat Wolfgang Müller hat ein neues Schauspiel vollendet, das unter dem Titel „Der Sturz des Minotaurus“ im April im Alten Theater zu Leipzig uraufgeführt werden wird. Das Schauspiel behandelt den bekannten Struensee-Stoff.

MARCHIVUM

Vermischtes

— Vor einem Gericht in **Pilsen** fand dieser Tage ein **Prozeß** statt, der **große Heiterkeit** auslöste. Ein Hauseigentümer hatte gegen einen seiner Mieter eine Räumungsklage angestrengt. Als Begründung wurde angegeben, daß der Beklagte mit seiner Ehefrau derart oft und laut zu streiten pflegt, daß den anderen Mitbewohnern des Hauses nicht mehr länger zugemutet werden könne, sich diesen Spektakel länger mit anzuhören. Der beklagte Ehemann war jedoch anderer Meinung. Er gab vor Gericht die Erklärung ab, daß der Hauswirt lächerlich übertreibe. Zwischen ihm und seiner Frau gebe es nur selten Meinungsverschiedenheiten. „Streit gibt es bei uns überhaupt höchstens zwei- bis dreimal in der Woche", so erzählte der Biedermann ganz treuherzig. Seine Biederkeit ging so weit, daß er ein ganz verdutztes Gesicht machte, als das Auditorium bei dieser Feststellung in ein schallendes Gelächter ausbrach. Die Aussagen der zahlreich geladenen Zeugen waren für das Ehepaar alles andere als günstig. Mehrere Mieter und Nachbarn beteuerten sogar, daß es zwischen den beklagten Eheleuten nicht nur zwei bis dreimal in der Woche zu erregten und heftigen Auseinandersetzungen käme, bei denen dann die Einrichtungsgegenstände durch die Luft wirbeln, sondern alle Tage. Wenn einmal einen Tag lang kein Krach aus der Wohnung dieser ungemütlichen Mieter zu hören sei, dann liefen die anderen Mieter mit fragenden und erstaunten Gesichtern herum, als sei irgendein Wunder geschehen. Unter diesen Umständen erklärte das Gericht in Pilsen die Klage des Hauswirts auf Räumung der Wohnung als begründet. Nach Verkündung des Urteils kam es zwischen den Eheleuten beinahe wieder zu einem Krach, diesmal allerdings nicht in ihrer Wohnung, sondern noch im Gerichtssaal...

*

— **Helium**, ein Edelgas, das in der Luft im Verhältnis von etwa 1:200 000 enthalten ist, wird in Nordamerika in größerem Maßstabe aus Erdgasquellen gewonnen und wurde auch zur Füllung von Luftschiffen verwendet, weil es nicht explodiert. In Nordamerika wurde auch, wie wir im „Kosmos" (Franckhsche Verlagshandlung, Stuttgart) lesen, seine **Verwendbarkeit in der Heilkunde** entdeckt. Diese beruht darauf, daß ein Gemisch aus 21 v. H. Sauerstoff und 79 v. H. Helium genau so nützlich zum Atmen ist wie die aus 21 v. H. Sauerstoff und 79 v. H. Stickstoff bestehende Luft, daß aber seine Dichte nur ⅛ der atmosphärischen Luft ist. (Helium wiegt sogar nur .1 soviel wie gleiche Raumteile Stickstoff.) Dieses Verhältnis läßt schon erkennen, daß die Anstrengungen beim Atmen des Helium-Gemisches geringer sein müssen als beim Atmen gewöhnlicher Luft, und zwar etwa um 70 v. H. Bei Kranken mit schwerem Asthma, mit Erkrankungen, die die Luftröhre, den Kehlkopf oder die Bronchien durch Schwellungen oder dergl. einengen, erwies sich die Einatmung des Helium-Gemisches als äußerst wertvoll, um den Kranken Erleichterung zu verschaffen. Vielfach ließ sich auf diese Art sogar der sonst unumgängliche Luftröhrenschnitt vermeiden.

*

— **Die Rückzüchtung des Urs** war bereits im Jahre 1932 dem Leiter des Münchener Zoologischen Gartens, H. Heck, gelungen. Er züchtete damals den ersten auerochsähnlichen Stier „Blacht". Ob es aber auch möglich sein würde, diese Stammzucht zu erhalten und weitere Neuzüchtungen herauszubringen, war fraglich und bestritten. Es ist deshalb von besonderer Bedeutung, wenn H. Heck schreibt, daß es „in den letzten Jahren geradezu verblüffend war, wie schnell bei all den verschiedenen Inzuchtverbindungen dem Ur ähnliche Rinder gewonnen wurden." Wie Dr. H. W. Frickhinger in der „Umschau in Wissenschaft und Technik" (Frankfurt am Main) berichtet, hat man im Münchener Tierpark Hellabrunn erkannt, daß die Korsikaner-Rinder zwar sehr gut die Farbe vererben, im übrigen aber schwächlich und klein sind. Seit dieser Erkenntnis wird in München mehr mit Steppenrindern und schottischen Hochlandsrindern gearbeitet, während sich im Berliner Zoo die Rückzüchtungsbestrebungen des Ur mehr auf die Zucht von spanischen und französischen Kampfrindern stützen. Ueberraschend ist bei diesen Kreuzungen, wie sehr sich die aus so verschiedenem Ausgangsmaterial erzielten „kunstbetischen Ure" ähneln. Wo man auch bei den Kreuzungsversuchen die verschiedenartigsten Rindermassen zusammenführte, das Kreuzungsergebnis der verschiedenen Hausrassen ist immer sehr erstaunlich. Bereits in der ersten Kreuzungsgeneration tritt ein Rückschlag auf die Wildform ein. — Durch diese Forschungsergebnisse ist daher die anfänglich so sehr drohende Gefahr der Inzucht als nicht gegeben anzusehen, da es nach den heutigen Kenntnissen nicht mehr schwierig sein wird, beliebig viel urähnliche Rinder zu züchten.

*

— Wie englische Blätter berichten, ist kürzlich auf der Kanalinsel Jersey im hohen Alter von 92 Jahren die „**Zauberin von Saint Helier**" gestorben. Diese Frau, die nunmehr in Armut und Elend dahingegangen ist, gehörte einst zu den schönsten Frauen Europas. Sie war eine österreichische Baronin und Tochter eines Mannes, der sogar als österreichischer Botschafter in London jahrelang akkreditiert gewesen ist. Die Familie stammte also aus der österreichischen Hocharistokratie und spielte am Hofe des Kaisers Franz Josef eine bedeutsame Rolle. Die Tochter dieses österreichischen Botschafters hat ihr Leben selbst zerstört. Sie war ursprünglich mit einem ungarischen Aristokraten verheiratet, aber diese Ehe war vom ersten Augenblick an unglücklich. Als dann die Baronin 45 Jahre alt war, trat die große Liebe in ihr Leben. Aber der Mann, dem ihre Neigung nun galt, gehörte nicht ihren Kreisen an. Es war einer ihrer Diener, ein junger, stämmiger Bursche, der es verstand, die noch immer schöne Aristokratin so zu betören, daß sie alles im Stich ließ, auf Rang und Namen verzichtete und mit ihm durchging. Das Paar siedelte sich in Jersey an, wo die Baronin ein mittelalterliches Schloß kaufte. So lange Vermögen vorhanden war, hielt es der jugendliche Liebhaber aus, als dann aber das Geld verbraucht war, und auch die geheimen Zuwendungen von Freunden und Verwandten allmählich ausblieben, kam es ewig zu Zank und Streit. Als dann im Jahre 1914 der Weltkrieg ausbrach, ist der Mann eines Tages spurlos verschwunden. Er kehrte nie mehr zurück und sah die Frau, deren Lebensglück er zerstört hatte, in Kummer und Sorgen allein. Das Schicksal war nicht mehr aufzuhalten. Die betrogene Frau mußte ihre letzten Schmuckstücke verkaufen. Dann kam das Gut daran, das für ein Linsengericht verkauft werden mußte. Nur ihr Schloß behielt sie. Eigentlich gehörte ihr das Schloß auch schon längst nicht mehr. Es war mit Hypotheken über und über belastet, aber trotz aller Versteigerungen fand sich nie ein Käufer. So lebte diese einst gefeierte, schöne Aristokratin Jahrzehnte lang in völliger Einsamkeit und kärglich auf der Kanalinsel. Alle kannten sie. Manche begegneten ihr mit Achtung, die meisten jedoch mit frommer Scheu. Um ihr Leben war ein Geheimnis, das ihr den Ruf einer Zauberin einbrachte und den Kindern auf der Insel wurde sogar erzählt, die alte Frau vom Schloß stehe mit dem Teufel im Bunde.

*

— Ein **folgenschwerer Unglücksfall** ereignete sich auf den Schlachthöfen Hasenheide in Neukölln. Bei Umbauarbeiten sollte ein **30 Zentner schwerer Zementblock**, der als Auffangkorb dient, umgelegt werden. Mehrere Arbeiter hatten bereits das Fundament freigelegt, als sich der Block plötzlich zur Seite neigte und umstürzte. Einer der Arbeiter, der 38 Jahre alte Alfred Koehler, konnte nicht mehr rechtzeitig zur Seite springen, wurde von dem schweren Zementblock begraben und **auf der Stelle getötet**. Die Leiche wurde von der Kriminalpolizei beschlagnahmt und nach dem Schauhaus übergeführt.

*

— **Ein wilder Luftkampf zwischen mehreren Vögeln** spielte sich dieser Tage über einem Kleeacker im **Hunsrück** ab. Ein großer Hühnerhabicht stieß auf der Suche nach Beute in eine Schar Goldammer, die auf dem Kleeacker saßen. Als der Räuber herankam, flüchteten die Ammern in eine nahe Fichtenschonung. Ein Tierchen blieb jedoch zurück und wurde von dem Habicht verfolgt. In der Luft gab es eine tolle Jagd. Die kleine flinke Ammer wirbelte hinauf und hinunter, so daß der Räuber zunächst nicht mitkam. Dennoch wäre die Ammer ein Opfer des Habichts geworden, wenn nicht im rechten Augenblick Krähen in den Kampf eingegriffen hätten. Mit Wutgeschrei stürzten sie sich auf den Räuber, der sich nun selbst seiner Haut wehren mußte und darüber die Ammer vergaß, die sich in die Schonung zu ihren Artgenossen retten konnte.

Barnabas v. Geczy,
der bekannte Geiger, wirkt an dem am Sonntag stattfindenden Abend „Triumph der Heiterkeit" mit.

Querschnitt durch den Alltag

Ein Postflugzeug verunglückt

— **Berlin**, 12. März.

Das planmäßige Postflugzeug des Dienstes Deutschland — Südamerika „D — Alix", das sich auf dem Flug von Las Palmas nach Bathurst befand, verfehlte aus bisher noch nicht geklärten Gründen bei dichtem Bodennebel den Landeplatz Bathurst. Allem Anschein nach berührte die Maschine unvermittelt die Wasserfläche des Gambia-Flusses oder das Ufergelände und wurde dabei zerstört. Bei der sofort eingeleiteten Suche wurde fast die gesamte Post geborgen, die mit dem planmäßigen Postflugboot nach Südamerika weitergeleitet wird.

Es ist damit zu rechnen, daß die Besatzung, bestehend aus Flugzeugführer Bierecck, Funker Bickner und Fluggerätemachinist Nebentrost, sowie der an Bord befindliche 1. Offizier der „Ostmark", Hans Herrmann, bei dem Unfall ums Leben kamen.

Ein Mörder hingerichtet

— **Wien**, 13. März.

Ein in Krems an der Donau tagendes Standgericht verurteilte den Waldhüter Eduard Prib, der mehrere Morde auf dem Gewissen hat, zum Tode durch den Strang. Das Urteil wurde drei Stunden nach seiner Verkündung vollstreckt.

Das Weichselhochwasser

— **Danzig**, 12. März.

Das Weichselhochwasser beginnt nunmehr auch den Unterlauf des Stromes zu erreichen. In Dirschau hat das Weichselwasser die beiderseitigen Dämme erreicht. Die Behörden haben bereits Vorbereitungen für die Räumung der niedriger gelegenen Häuser getroffen. Auf dem Danziger Gebiet wirkt sich das Hochwasser bisher nur in begrenztem Rahmen aus. An der Fähre Rothebude—Käsemark sind die beiderseitigen Zufahrtsstraßen in etwa 10 Zentimeter Höhe überflutet. Es können trotzdem alle Fahrzeuge mit Ausnahme von Lastkraftwagen mit Anhängern die Fähre erreichen. Der Fährbetrieb in Schiewenhorst ist gegenwärtig noch normal, während die Bohnsacker Fähre nur für Fahrzeuge bis zu fünf Tonnen passierbar ist.

Gondelfahrten in den Straßen Venedigs

— **Mailand**, 12. März.

Eine außergewöhnlich hohe Flut legte Donnerstagmittag den Straßenverkehr in Venedig vollständig lahm. Infolge des anhaltenden starken Scirocco, der von heftigen Regengüssen begleitet war, wurden die Wassermassen der Lagune aufgestaut und überschwemmten große Teile der Stadt. Auf dem Markus-Platz stand das Wasser fast einen Meter hoch, so daß die weite Fläche des Platzes in einen großen See verwandelt war, der von den Gondeln befahren wurde. In vielen Geschäften wurden durch die Ueberschwemmungen erhebliche Schäden verursacht, und die Angestellten der Geschäftsläden und Büros konnten zu Mittag vielfach ihre Arbeitsstätten nicht verlassen.

Kurz nach Mittag ging das Wasser mit auffallender Schnelligkeit zurück, und innerhalb einer Stunde zeigte die Stadt wieder das normale Bild.

Präsidentenzug in Mexiko entgleist

— **Mexiko-Stadt**, 12. März. (U. P.)

Der Sonderzug des Präsidenten von Mexiko ist zwischen San Lorenzo und Santa Elena entgleist. Zwei Offiziere, die dem Stab des Präsidenten angehören, wurden verletzt, sämtliche Pferde, die sich in zwei angehängten Güterwagen befanden, getötet. Präsident Cardenas befand sich nicht im Zuge. Es wird versichert, daß ein Attentat nicht in Frage komme und daß es sich bei der Entgleisung um einen reinen Zufall handelte.

Gründgens und Käthe Dorsch
im Gerhart-Hauptmann-Film der Europa „Die Frau ohne Bedeutung", der noch einmal in Mannheim gespielt wird.
(Photo: Tobis-Europa)

Geheimnis um Georgia

ROMAN VON HUGO M. KRITZ

Copyright by Verlag Knorr & Hirth G.m.b.H., München 1936

18

Als Brent am Abend dieses Tages mit einem Blumenstrauß und einem Karton Konfekt bei Georgia vorsprach, um sich nach ihrem Befinden zu erkundigen, lag sie angekleidet und in eine Decke gehüllt auf dem Sofa. Sie war erschreckend blaß, hatte zeigemeinte, fiebernde Augen und war kaum fähig, ein paar beruhigende Worte über ihren Zustand zu äußern.

Sie hatte den schrecklichsten Tag ihres Lebens hinter sich.

5. Kapitel

Als Georgia in Hannover angekommen war, wußte sie, daß sie nur fünf Stunden Zeit hatte. Während der Eisenbahnfahrt hatte sie sich alles genau überlegt. Amtsgericht, Pfarramt. Sie wußte aber nicht, in welcher Kirche sie getauft worden war. Das einzige Dokument, das sie besaß, war ein Reisepaß. Nun hatte sie sich aber überlegt, daß eine so umfangreiche Nachforschung, wie sie in diesem Falle erforderlich war, kaum in fünf Stunden erledigt werden konnte. Es erschien ihr darum wünschenswert, mit jemand zu sprechen, der ihre Eltern gut gekannt hatte und ihr möglicherweise gewisse Anhaltspunkte geben konnte.

Sie dachte insbesondere an die Mieter des Hauses in der Georgstraße, in dem ihre Eltern, seit sie denken konnte, gewohnt hatten.

Ziemlich genau erinnerte sie sich einer Frau Dittmar, mit der ihre Mutter recht befreundet gewesen war. Sie hatte sie in Erinnerung als eine kleine runde Person mit roten Wangen und einer stahlgefaßten Brille. Aber es war fünfzehn Jahre her. Sie konnte sich auch irren.

Das Haus fand sie sofort, es war fast unverändert. Unten war immer noch ein Zigarrenladen. Als sie indes das Haus betrat, wurde sie unsicher. Es war alles anders, als sie es in Erinnerung hatte. Sie dachte an eine gewundene finstere Treppe mit ausgetretenen, alten Steinstufen. Hier war ein ganz anderer Aufgang. Sie studierte das im Flur aushängende Mieterverzeichnis. Keine Frau Dittmar.

Sie lief in das Nebenhaus.

Aber hier stimmte überhaupt nichts. Nein, das erste Haus war richtig. Der Treppenaufgang war sicherlich neu gemacht worden. Sie suchte den Portier. Sie fand ihn im Hofe in einer Schuhmacherwerkstatt. Er war ein alter Mann und verstand sie nur schlecht. Er rief seine Frau.

Ob hier im Hause eine Frau Dittmar wohnte, fragte Georgia.

Auch die Frau des Portiers war nicht mehr jung. Sie trug ein türkisches Tuch um den Kopf gewickelt; weiße Haarsträhnen lahen darunter hervor. Sie bejahte Georgia klingelnd und sagte, daß eine Frau Dittmar ihr völlig unbekannt sei.

Nun fragte Georgia, ob eine Familie Burckhardt früher in diesem Hause gewohnt hätte.

Das Gesicht der Alten hellte sich auf.

„Die haben hier gewohnt. Sind aber verzogen. Das heißt, es lebt ja nur noch die Tochter. Aber, wo die ist, weiß ich nicht. Das ist schon Jahre her."

Es roch hier noch Leder; sie standen mitten in der Schuhmacherwerkstatt. Auf dem Boden lagen Schuhe verstreut. Der alte Mann hockte vor dem Fenster, einen Schuh unterm Knieriemen und hämmerte hölzerne Stifte, die er Stück für Stück aus dem Munde nahm, in die Sohle. An den Wänden standen Regale mit Hunderten von Schuhleisten von einem kaum mehr üblichen Modell.

„Sie können sich aber noch gut an die Leute erinnern?" fragte Georgia.

Die Schusterfrau lachte.

„Na, hören Sie! Dreißig Jahre sind wir hier im Hause. An die Burckhardts kann ich mich noch recht genau erinnern."

„Auch an die Tochter?"

„Und ob. So ein blondes Mädchen war das."

„Sagen Sie — ich möchte Sie nämlich um eine Auskunft bitten."

„Aber bitte", sagte die Alte. „Vielleicht setzen Sie sich." Sie legte einige Werkzeuge von einem Hocker herunter und schob ihn Georgia hin. Sie selbst setzte sich auf eine Kiste.

Der alte Mann warf über seine Brille hinweg einen mürrischen Blick auf Georgia.

„Wissen Sie vielleicht etwas davon", fragte Georgia mit niedergeschlagenen Augen, „daß diese Tochter nur ein angenommenes Kind war? Eine Pflegetochter?"

Das Gesicht der Alten, eben noch von naiver Beflissenheit, versteinerte sich. Ihre Augen flogen hinüber zu ihrem Mann, der Georgias Worte wohl verstanden haben mußte, denn er starrte seine Frau plötzlich mit einem fast entsetzten Blick an.

„Nein", sagte die Frau, „davon weiß ich nichts. Warum fragen Sie?"

Georgia fühlte eine Mauer von Mißtrauen und Verdacht. Es schnürte ihr fäh die Kehle zu. Sie wußte jetzt, es gab ein Geheimnis.

Sie riß sich zusammen.

So arglos, als es ihr möglich war, sagte sie: „Ich möchte Fräulein Burckhardt ausfindig machen. Darum frage ich."

„Kennen Sie sie denn?"

„Nur flüchtig. Ich weiß aber, sie hat öfter davon gesprochen, daß sie ein Adoptivkind ist."

Die Alte riß die Augen auf. „Was? Das hat sie selbst gesagt?"

Georgia nickte heftig: „Hat sie selbst gesagt."

Die Alte warf wiederum einen vielsagenden Blick auf ihren Mann. Nun fiel die Versteinerung plötzlich von ihr ab. Sie wurde weich. Sie wackelte mit dem Kopf.

„Das arme Kind! Nun weiß Sie es also doch."

„Wußte sie es denn früher nicht?"

„Um Gottes willen!" Die Alte erschrak fast über diese Vermutung. „So ein Kind ist doch unschuldig. Was kann denn so ein Kind dafür!"

„Wofür?" fragte Georgia, mit brennenden Wangen.

Die Alte öffnete schon den Mund zu einer Antwort. Plötzlich wurde ihr Blick wieder mißtrauisch.

„Wenn sie es Ihnen nicht selbst gesagt hat" — sie zuckte die Achseln — „ich klatsche nicht, Fräulein. Ich rede nicht über andere Leute."

„Hören Sie mal", sagte Georgia ungeduldig, „ich will Fräulein Burckhardt doch endlichig machen. Sie können mir vielleicht einen Anhaltspunkt geben."

„Nein, nein", sagte die Alte entschieden. „Ich weiß keinen Anhaltspunkt. Das hat nichts damit zu tun."

Georgia fühlte, wie jeder Nerv in ihr zitterte. Ihr Blick hing an dem Gesicht der Frau, als ob ihr Schicksal davon abhinge.

„Was hat nichts damit zu tun?"

„Das mit dem Vater. Daran ist doch so ein Kind unschuldig."

„Was war denn mit diesem Vater? Lebt er noch?"

„Man hat ihn —", die Alte hielt jäh inne. Dann sagte sie vorsichtig: „Er ist tot. Aber fragen Sie nicht weiter. Ich weiß nichts. Ich klatsche nicht." Es war ihr aber deutlich anzusehen, wie gerne sie erzählt hätte. Sie war mit ihren Gedanken bereits so sehr in die Vergangenheit versunken, daß alle die erregenden Erinnerungen, plötzlich wachgerüttelt, kaum mehr zurückzudämmen waren.

Georgia erkannte diese Bereitschaft, die nur eines Anstoßes bedurfte.

„Sie dürfen nicht glauben", sagte sie eindringlich, „daß ich auch nur ein Wort davon weitererzähle. Ich schwöre es Ihnen."

„Niemanden werden Sie es sagen?"

„Bestimmt nicht!"

Die Alte neigte sich vor. In ihr behäbiges, faltiges Gesicht kam ein Ausdruck von Spannung und Gewitztigkeit.

„Also ich werde Ihnen sagen, wer der wirkliche Vater dieses Mädchens war." Ihre Stimme wurde leise. Mit schaurigem Unbehagen sagte sie: „Johann Parker." Georgia blickte sie mit weiten Augen starr an.

„Johann Parker? Wer ist das?"

„Na, hören Sie", sagte die Alte vorwurfsvoll, „das wissen Sie nicht? Das war doch damals ein Riesenprozeß. Alle Zeitungen waren voll davon. Aber das können Sie ja auch gar nicht wissen. Sie sind ja noch zu jung. Dieser Johann Parker war ein Mörder."

Georgia atmete nicht. Sie konnte nicht denken. Sie starrte die Frau an.

„Ja", fuhr die fort. „Das war ein schauriger, unheimlicher Mensch, mit zwei bösen Augen, der Johann Parker. Wie der Teufel. Der hat das Gericht an der Nase herumgeführt, bis niemand mehr gewußt hat, was nun überhaupt wahr ist und was Lüge. Aber seine Schwindeleien haben ihm nichts geholfen. Man hat ihn hingerichtet."

(Fortsetzung folgt)

MARCHIVUM

SPORT DER NMZ

Deutsche Amateur-Boxmeisterschaften

Die Endkämpfe in Bremen

Am Freitagabend wurden die Deutschen Amateur-Boxmeisterschaften in Bremen mit den Schlußrundentreffen zu Ende geführt. Das Interesse des Bremer Publikums war äußerst rege. Der große Saal der Zentralhallen war mit 4000 Zuschauern fast bis auf den letzten Platz besetzt.

Die Kämpfe selbst erbrachten wieder den Beweis, daß ich Deutschland um seinen Boxsport nicht zu sorgen brauche. Ein gutes Zeichen dafür ist einmal, daß nur drei Vorjahrsmeister ihre Titel wieder erringen konnten — Miner (Breslau) im Federgewicht, Baumgarten (Hamburg) im Mittelgewicht und Runge (Wuppertal) im Schwergewicht — und zum anderen, daß so gute Boxer wie beispielsweise der Olympiaqweite Vogt (Hamburg), Olympiasieger Kaiser (Gladbeck) und Olympiazweiter Narath (Schalke) besiegt oder deutlich knappe Punktsieger wurden. Bemerkenswert ist noch, daß die vorjährigen Meister im Fliegen- und Weltergewicht, Graef (Hamburg) und Tamper (Berlin), diesmal in den nächsthöheren Gewichtsklassen kämpften und hier nicht in dem erwarteten Maß zur Geltung kamen.

Die neuen Meister:

Fliegengewicht:	Willi Kaiser (Gladbeck)
Bantamgewicht:	Wilke (Hannover)
Federgewicht:	Josef Miner (Breslau)
Leichtgewicht:	Nürnberg (Dresden)
Weltergewicht:	Michael Narath (Schalke)
Mittelgewicht:	Adolf Baumgarten (Hamburg)
Halbschwergewicht:	Pietsch (Leipzig)
Schwergewicht:	Herbert Runge (Wuppertal)

Die Ergebnisse:

Fliegengewicht: Kaiser (Gladbeck) schlägt Brauß (Berlin) nach Punkten.

Bantamgewicht: Wilke (Hannover) schlägt Graef (Hamburg) nach Punkten.

Federgewicht: Miner (Breslau) schlägt Krenz (Berlin) nach Punkten.

Leichtgewicht: Nürnberg (Dresden) schlägt Büttner II (Breslau) durch Aufgabe in der zweiten Runde.

Weltergewicht: Narath (Schalke) schlägt Flug (Köln) nach Punkten.

Mittelgewicht: Baumgarten (Hamburg) schlägt Tamper (Berlin) nach Punkten.

Halbschwergewicht: Pietsch (Leipzig) schlägt Vogt (Hamburg) nach Punkten.

Schwergewicht: Runge (Wuppertal) kampflos Meister.

Wie sie kämpften

Im **Fliegengewicht** wurde Olympiasieger **Kaiser** (Gladbeck) von dem Berliner **Brauß** in der ersten Runde zwar stark durch schwere Rechtshaken gebeutelt, aber von der zweiten Runde ab änderte sich das Bild. Der Westfale schlug aus Halbdistanz schwere Haken auf Körper und Kopf Brauß' und holte so seinen Sieg sicher.

Im **Bantamgewicht** lieferten sich **Wilke** (Hannover) und der vorjährige Fliegengewichtsmeister **Graef** (Hamburg) einen hochwertigen Kampf, den der Hannoveraner knapp nach Punkten gewann. In den beiden ersten Runden zeigte Wilke deutlich merkbar besseres Können, so daß der in der letzten Runde stets angreifende Graef den Sieg schwer Gegenüber wie geschlossen konnte.

Das **Federgewicht** war eine sichere Angelegenheit für den Titelverteidiger **Miner** (Breslau). Der Schlesier hat in dem Berliner **Krenz** seinen gleichwertigen Gegner vor. Wohl versuchte Krenz mit schweren Rechtshaken eine schnelle Entscheidung herbeizuführen, doch Miner ging diesen Schlägen meist aus dem Wege und trieb in den beiden letzten Runden seinen Gegner vor sich her und wurde sicherer Punktsieger.

Im **Leichtgewicht** kam der junge Dresdner **Nürnberg**, der schon in den Vorkämpfen die große Ueberraschung bildete, zur Meisterschaft. Obwohl der Kampf schon in der zweiten Runde durch eine Augenverletzung seines **Gegners Büttner** (Breslau) ein vorzeitiges Ende nahm, hatte Nürnberg das Geschehen jederzeit in der Hand. Schon in der ersten Runde sperrte Büttner an die Deckung des Mitteldeutschen nicht heran und auch in der zweiten Runde befand sich der Schlesier auf dem Rückzuge, als ihm eine alte Verletzung über dem Auge aufbrach und der Ringrichter den Kampf beendete.

Im **Weltergewicht** kam es zu dem schon seit Jahren erwarteten Zusammentreffen zwischen **Narath** (Schalke) und dem Kölner **Flug**. Der Schalker war Flug technisch etwas unterlegen, holte sich aber dennoch den Titel durch etwas knapper Punktsieg. Der Rheinländer spielte immer wieder seine größere Reichweite erfolgreich aus, doch konnte Narath aufgeschlossen.

Im **Mittelgewicht** verteidigte **Baumgarten** (Hamburg) seinen Titel gegen den vorjährigen Weltergewichtsmeister **Tamper** (Berlin) mit Erfolg. Beide Boxer bestritten durch einen technisch sehr guten Kampf, daß sie der beiden besten deutschen Vertreter dieser Gewichtsklasse sind. Im ganzen war Baumgarten etwas besser, mit sicherer Aufmerksamkeit und harten Geraden fing er immer wieder den anstürmenden Berliner ab und nahm schließlich die klitzschnell herauskommenden rechten Geraden des Berliners ohne Wirkung.

Im **Halbschwergewicht** hatte sich der Leipziger **Pietsch** nach einjähriger Pause den Titel durch einen Punktsieg über den Olympiaqweiten **Vogt** (Hamburg) zurück. Der Leipziger bewegte eine trockene rechte Gerade gegen den Kopf des Nordwestdeutschen, während Vogt immer wieder seine lange Linke einbrachte. Nach einer offenen ersten Runde kam Pietsch in der zweiten Runde durch verschiedene schwere Kopftreffer, die Vogt erschütterten, in Führung und stellte in der dritten Runde seinen Sieg sicher.

Im **Schwergewicht** wurde Olympiasieger **Runge** (Wuppertal) kampflos Meister, da sein Handkamm **Schwarze** (Recklinghausen) wegen einer Hirnerschütterung zum Endkampf nicht antrat. Den Einlagekampf gegen **Fischer** (Nürnberg) gewann der Boxmeister verdient nach Punkten.

Die Siegerehrung in Bremen

Nach Beendigung der acht Meisterschaftskämpfe — um den dritten und vierten Platz wurde nicht mehr gekämpft — nahm Reichsfachamtsleiter Dr. Wagner die Siegerehrung vor. Die acht neuen Meister marschierten mit ihren roteseidenen Meisterschaftsschärpen im Ring auf und erhielten die Urkunden. Dr. Wagner richtete an die Kämpfer herzliche Worte der Anerkennung und hielt sie an, auch weiterhin in ritterlicher Weise zu kämpfen, damit der deutsche Boxsport weiterwachse und und auch weiter gekräftigt werde. Bei der Preisverteilung erhielt der Gau Brandenburg als erfolgreichster Gau den Preis des Reichssportministers Dr. Frick. Jeder der Meister erhielt neben dem goldenen Leistungsabzeichen des Deutschen Reichsbundes für Leibesübungen und der silbernen Medaille der Stadt Bremen einen weiteren Ehrenpreis. Kaiser (Gladbeck) den der Hauptstadt der Bewegung München, Wilke (Hannover) den der Stadt der Reichsparteitage Nürnberg, Miner (Breslau) den des Gauleiters der SA Lutze, Nürnberg (Dresden) den Preis der Stadt Berlin, Narath (Schalke) den des Reichsführer SS Himmler, Baumgarten (Hamburg) den des Generals der Polizei Daluege, Pietsch (Leipzig) den des Reichsministers für Volksaufklärung und Propaganda Dr. Goebbels und Runge (Wuppertal) den Preis des Reichssportführers von Tschammer und Osten.

Badens Fußballelf

Am 21. März in Dijon gegen Burgund

Deutschlands und Frankreichs Fußballer tragen am 21. März einen Prüfungsvergleich an zwei Fronten aus. In der Stuttgarter Adolf-Hitler-Kampfbahn (Adolf) das Länderspiel der beiden benachbarten Nationen Italien und in Dijon, im Süden Frankreichs, treffen sich die Auswahlmannschaften von Baden und Burgund. Die badische Elf, die unter Führung von Reichsbund-Gauführer Ministerialrat H. Kroll die Reise nach Frankreich unternimmt, wurde jetzt aufgestellt. Die Mannschaft muß als recht spielstark angesehen werden, sechs Spieler der Meisterelf vom SV Waldhof geben der Mannschaft das Gepräge. Die Aufstellung lautet:

Tor: Trumb (SV Waldhof); **Verteidigung:** Konrad (VfR Mannheim) — Walz (Karlsruher FV); **Läuferreihe:** Benner (SSV Neckarau) — Herrmann (SV Waldhof) — Heisigel (Karlsruher FV); **Angriff:** Fischer (1. FC Pforzheim); Siffling — Schneider — Pennig — Gauderach (alle SV Waldhof).

Der Sport am Sonntag

Das zweite März-Wochenende weist ein Sportprogramm auf, wie es umfang- und ereignisreicher kaum denkbar ist. Kämpfe um internationale Ehren sowie um Landesmeistertitel geben dem Wochenende das Gepräge. Um nur einige zu erwähnen, seien der Hockey-Länderkampf gegen Belgien in Brüssel, das erste Auftreten der südafrikanischen Ringspieler in Heidelberg sowie die Deutschen Meisterschaften im griechisch-römischen Ringkampf und im Eishockey aufgeführt. Obwohl im süddeutschen

Fußball

erst zwei von den zu ermittelnden vier Meistern feststehen, treten die sonntäglichen Punktespiele etwas in den Hintergrund zurück. Die Punktespiele sind:

Gau Südwest: FSV Mainzens — Wormatia Worms (0:3); Kickers Offenbach — Eintr. Frankfurt (1:3); Union Niederrad — FSV Saarbrücken (5:5); FSV Frankfurt gegen SV Wiesbaden (0:0); Sportfr. Saarbrücken — Borussia Neunkirchen (0:3).

Gau Baden: SV Waldhof — VfB Neckarau (2:0); 1. FC Pforzheim — Karlsruher FV (3:1); VfR Mannheim gegen Sp. Vg. Sandhofen (1:0).

Gau Württemberg: Stuttgarter Kickers — Sportfr. Eßlingen (1:0); Union Böckingen — SV Fellbach (2:2).

Gau Bayern: 1. FC Nürnberg — Bayern München (7:1); 1860 München — FC 05 Schweinfurt (0:1); VfB Ringsee — SSV Nürnberg.

Die Termine für die Ausflugsspiele der Gauliga:

Gau Baden: Germania Friedrichsfeld — VfR Mannheim; FC Neureut — Phönix Karlsruhe; FV Kehl — SC Freiburg.

Gau Württemberg: Ulmer FV 94 — FSV Nürtingen; FV Geislingen — VfB Schwenningen.

Gau Bayern: Schwaben Augsburg gegen Würzburger Kickers. — Das Hauptinteresse im

Handball

verdienen die beiden Vorschlußrundenspiele um den „Adolf-Preis" der Handball-Germaniaschaften. In München trifft der Gau Bayern auf den starken Gau Mitte und in Dortmund hat sich der Gau Westfalen mit dem Gau Südwest auseinanderzusetzen. Süddeutschland hat also noch zwei Eisen im Feuer.

Das süddeutsche Meisterschaftsprogramm ist sehr klein ausgefallen. Es spielen:

Gau Südwest: TSV Haßloch — MSV Darmstadt; VfR Schwanheim — Germania Frankfurt (Sel.-Sp.).

Gau Baden: TV Ettlingen — SV Waldhof; Tgd. Frisch gegen VfR Mannheim; SC Freiburg — TV 62 Weinheim; TV Ret — TV Eschelbronn; TSV Rot — TSV Ostersheim.

Gau Bayern: Sp. Vg. Fürth — Polizei Nürnberg.

Die deutsche

Hockey-

Nationalmannschaft trägt am Sonntag in Brüssel gegen Belgien einen Länderkampf aus, der die erste internationale Kraftprobe unserer Männer im Jahre 1937 ist. Bisher haben unsere Nationalen viermal gegen Belgien gespielt. Dreimal wurde gewonnen und einmal verloren, die Bilanz ist also aktiv. Für Deutschland spielen: Lichtenfeld (Berlin); Weyhrauch (Heidelberg), Schnabel (Hannover); Dr. Biesmann (Köln), Geller, Schmaltz (beide Berlin); Rick, Tang (Sachsenhausen), Weiß, Hamel, Wehner (alle Berlin). — Im

Ringen

werden die Gruppenendspiele um die Deutsche Meisterschaft nun auch in der Gruppe Nord begonnen, nachdem sich die SVgg Heidelberg bereits die Meisterschaft der Gruppe Süd gegen Frankfurt 1880, FC Stuttgart und Fortuna Düsseldorf gesichert hat. Am ersten Tage stehen gleich alle Gemeister der Gruppe Nord im Kampf, und zwar treffen in Berlin Berliner SV 92 und Minden 97 und in Leipzig Thalia Leipzig und FC St. Pauli aufeinander. Starkes Interesse beansprucht auch das erste Auftreten der südafrikanischen Ringspieler in Heidelberg. — Großbetrieb herrscht auch bei den

Turnern,

die in Hof für den am 20. März in Hamburg stattfindenden zweiten Länderkampf mit Finnland in einem Ausscheidungskampfen die Aufstellung der deutschen Mannschaft ermitteln. Zur Teilnahme an den Ausscheidungskämpfen wurden die zwölf besten Turner eingeladen. — Die Mannschafts-Gerätemeisterschaft des Gaues Südwest wird mit einem Dreiländerkampf in Opava zwischen dem dortigen TSV., der Tgd. Bensheim und dem TV Pirmasens ausgetragen. Zur Ermittlung der Turnerinnen für die Deutschen Gerätemeisterschaften der Frauen in Jena werden, genau wie bei den Männern, am Sonntag in Ulm, Gelsenkirchen, Leipzig und Breslau Gaugruppen-Ausscheidungskämpfe veranstaltet. Die süddeutschen Gaue Südwest, Baden, Württemberg und Bayern kämpfen in Ulm.

Im Wintersport

erwähnen wir an erster Stelle das Endspiel um die Deutsche Eishockey-Meisterschaft zwischen dem Berliner Schl.-Cl., der den Titel zu verteidigen hat, und dem bayerischen Meister SC Riesser See. Eine mahre Großveranstaltung wird in Düsseldorf durchgeführt. Im Mittelpunkt steht das Auftreten des Weltmeisterpaares Herber/Baier, und im Eishockeytreffen stehen sich die Düsseldorfer EG und die „Berliner Rundeler" gegenüber. Auf schifahrerischem Gebiet ist nicht viel Betrieb. Als einzige überregionale Veranstaltungen sind das Parsenn-Derby und die Abfahrt vom Kitzbüchl in Garmisch-Partenkirchen zu erwähnen. — Im

Schwimmen

wird das traditionelle Jahnschwimmen der früheren Deutschen Turnerschaft zum 14. Male veranstaltet. 100 Meldungen, u. a. von so bekannten Leuten wie H. Fischer, E. Girisch, Heibel, Schlaack, H. Hölzner und der Rekordstaffel der „Nixen" Charlottenburg, wurden abgegeben. — Die beiden Magdeburger Schwimmer weilen in Paris, um dort einen Städtekampf auszutragen. — In Würzburg wird die neue Schwimmhalle mit einem recht offenen Fest eingeweiht, das in erster Linie süddeutsche Leistungen am Start sieht. — Im

Ringen

werden die Deutschen Meisterschaften im griechisch-römischen Stil mit den Entscheidungen im Mittel-, Halbschwer- und Schwergewicht in Ludwigshafen zu Ende geführt. Alle Ringer, die in diesen drei Gewichtsklassen einen Namen haben — auch die Titelverteidiger Hans Scheider, Werner Seelenbinder und Georg Gehring —, sind vertreten. — Weitere schwerathletische Veranstaltungen sind die baldigen Meisterschaften im Mannschaftsgewichtheben, die in zwei Gruppen in Hornberg und Karlsruhe durchgeführt werden. — Im

Pferdesport

wird das neue Galopprennjahr mit den ersten Rennen in Dortmund aus der Taufe gehoben. — Im internationalen

Radrennsport

treten mit der jahreszeitlichen Fahrtzeit immer stärker die Straßenrennen in Erscheinung. In Frankreich soll bereits die erste große Etappenfahrt Paris—Nizza und in Belgien wird am Sonntag Antwerpen—Gent—Antwerpen gefahren. Deutschlands erstes Straßenrennen ist den Amateuren vorbehalten, und zwar der Bochum—Wüstfer—Bochum. — Bahnrennen sind nur in Antwerpen, Paris (mit Richter und Metzl) und bereits am Sonntag in der „Deutschlandhalle" zu Berlin vorgesehen. Das Programm sieht deutsch-französische Einzelkämpfe und den Start des Stunden-Weltrekordmannes Richard vor. — Unter

Verschiedenes

seien das Hallensportfest in Frankfurt mit Geschwinger, Nadermann, Bechmann, Meynen, Stöffe, Gilck und Lampert u. a., die Film-Kunstschau-Tagung in Paris, der internationale Fechtkongreß in Brüssel, die Tagung der deutschen Ruderinnen in Kassel und das Basketballspiel zwischen München und der HSV Stuttgart erwähnt.

Deutsche Ringermeisterschaften in Ludwigshafen

Die Titelkämpfe im Mittel- und Halbschwergewicht

Unter dem Protektorat des Kreisleiters Klemann-Ludwigshafen nahmen am Freitagabend die Ringkämpfe um die deutsche Meisterschaft in der Mittel-, Halbschwer- und Schwergewichtsklasse im SS-Heimabendhaus in Ludwigshafen ihren Anfang. Obwohl nur die Vorrundenkämpfe im Mittel- und Halbschwergewicht gezeigt wurden, hätte die Veranstaltung einen besseren Besuch verdient gehabt. Was von den Meisterschaftskandidaten auf der Matte gezeigt wurde, kann als gut bezeichnet werden. Der Gau Baden ist in diesen Gewichtsklassen nur mit Ringern aus Wiesental vertreten, die sich aber weiter Erwarten hervorragend schlugen. Arno alle scheiterten sich ohne Niederlage in die zweite Runde. Darum der Frankenheimer Schmitt im Mittelgewicht nicht angetreten ist, blieb unbekannt. Europameister Robert Kupp-Sandhofen, der bei Gauausscheidungsturnieren im Schwergewicht mitmachte und als überlegener Sieger hervorging, gab seine Meldung im Halbschwergewicht ab, aber auch er blieb vom Start fern. Die Durchführung dieser Veranstaltung wurde dem Reichsbahn-Turn- und Sportverein, Schwerathletik-Abteilung „Siegfried" übertragen. Das Kampfgericht setzt sich für die ganze Veranstaltung mit Hauptportmeier Stegmüller-Berlin, Huebler-Neu-Isenburg, Mühner-Stuttgart, Dreeß und Schopf, beide Mannheim, zusammen.

Mittelgewicht: 22 Teilnehmer

1. Runde: Schwartzkopf (Stuttgart-Bergen) schlägt Keil (Breslau) nach 8:30 Min. entscheidend; Windert (Mannheim) schlägt Rüttger (Hilden) nach 7:30 Min. entscheidend; Paulsen (Wilhelmshaven) schlägt Hamper (Fürth) n. P. (2:1); Schneider (Hilden) schlägt Klein (Karlsruhe) n. P. (3:0); Sturm (Wehingen) schlägt Doll (Heria (Mannheim) nach 6:30 Min. entscheidend; Schröder (Berlin) schlägt Kreuß (Witten) n. P. (3:0); Eßner (Hamburg) schlägt Walter (Kiel) n. P. (3:0); Schneider (Halle) schlägt Richter (Dortmund-Eichlinde) n. P. (3:0); Rechmann (Wiesental) schlägt Herzogen (Kaiserslautern) n. P. (2:1); Schneidereit (Berlin) schlägt Mathieß (Bonn) nach 1:00 Minuten entscheidend; Meyer (Hanau) schlägt Heder (Hamburg) nach 4 Min. entscheidend; Hahn (Kaiserslautern) schlägt Keil (Breslau) nach 5:30 Minuten entscheidend.

Halbschwergewicht: 17 Teilnehmer

1. Runde: Groß (Wiesental) schlägt Marx (Bella-Mehlis) nach 3:30 Min. entscheidend; Meier (Wiesental) schlägt Jurkowsky (Duisburg) n. P. (3:0); Zeisenbacher (Berlin) schlägt Prager (Stuttgart) nach 56 Sek. entscheidend; Wiedmann (Königsberg) schlägt Hensen (Wiesental) nach 14:00 entscheidend; Otto (Bremerhaven) schlägt Nagel (Dortmund) nach 1:40 entscheidend; Hildebrandt (Kiel) schlägt Schumann (Leipzig) nach 1:30 entscheidend; Feilhaber (Neu-Anspach) schlägt Siebert (Mainz) n. P. (2:1); Lüders (Lampertheim) schlägt Hill (Hohenlimburg) n. P. (3:0); Büchner (Reichenhall) schlägt Marx (Bella-Mehlis) nach 2:00 entscheidend.

Reichsbahnsportverein Handballmeister der Staffel 2

Wie der Bezirksspielwart mitteilt, wird das Spiel Biebrich — Reichsbahn nicht wiederholt. Die Punkte werden dem Reichsbahnsportverein gut geschrieben. Mit dieser Entscheidung ist nun die Reichsbahn Staffelsieger geworden, während der Turnverein Biebrich abstiegen muß.

Den Reichsbahnhandballern strecken wir unseren Glückwunsch aus und geben gleichzeitig der Hoffnung Ausdruck, daß die Mannschaft in den Ausflugsspielen Mannheims Interesse auf das Beste vertritt.

8. März-Schirennen in Wengen

Im Lauberhorngebiet trafen die 8.-März-Schirennen von Wengen statt, bei denen auch zahlreiche Teilnehmer des Arlberg-Rundschau an den Start gingen. Den Abfahrts- und Torlauf gewann der Schweizer O. von Allmen vor seinem Landsmann Montinger. André Crosy wurde in der Abfahrt Elfter, im Torlauf Dritter, so daß er in der Kombination den 5. Platz belegen konnte. Bei den Frauen siegte E. Steuri (Schweiz).

Die Ergebnisse:

Männer: Abfahrt: 1. O. v. Allmen (Wengen) 6:05,4; 2. Montinger (Sch. Martigny) 6:26,5; 11. A. Crosy (Arlberg) 7:15,8. — **Torlauf:** 1. O. v. Allmen 109,4 Sek.; 2. Montinger 144,3; 8. A. Crosy 184,0. — **Kombination:** 1. O. v. Allmen; 2. Montinger; 3. Giacometti; 4. Bertsch; 5. A. Crosy.

Frauen: Abfahrt: 1. E. Steuri (Grindelwald) 6:14; 2. Hoe (Engl.) 6:47,4; 3. C. Cottrag (Sch. Martigny). — **Torlauf:** 1. Cottrag 170,8; 2. Hoe 188,4; 3. E. Steuri 190. — **Kombination:** 1. Steuri; 2. Cottrag; 3. Hoe.

Kameradschaftsabend bei der Amicitia

Einführung des neuen Rudererlehrers Hans Reinhardt-Dresden

Zu einem auf Mittwoch, 10. März, und Donnerstag, 11. März, in Mannheim einberufenen Kameradschaftsabend hatten sich die Ruderer und Ruderinnen eingefunden. Man war zusammengekommen, um sich zu unterhalten und die Gemütlichkeit zu pflegen, nicht zuletzt aber auch, um einen neuen Jugendlichen in der Vereinsgeschichte in entsprechendem Rahmen zu begrüßen. Nach langen Begrüßungsworten des Vereinsführers Walters bot Vereinsführer Max Kimpfhuber den neu verpflichteten Trainer Hans Reinhardt in seiner humorvollen Wortangabe zum Schmunzeln und gab seiner Hoffnung auf die gute Zusammenarbeit zwischen Vereinsleitung, Ruderlehrer und Mannschaftsführer Ausdruck. Nach einer bei Ruderern sehr von Jahren pflegter Spiegelerscheinung berichtete der Verein zunächst als seine vordringliche Aufgabe, durch Vorbildarbeit auf sein abgerudertes Boot die Jugend zu erziehen und sie allmählich zu herausreifen, daß sie schließlich über der Stelle ist, wenn das Vaterland wieder seine Sportler in den Kampf mit den Besten der Welt schickt. Man verkenne in der Vereinsführung durchaus nicht die Schwere der Aufgabe, der sich der neue Ruderlehrer als Nachfolger eines so erfahrenen Mannes wie Reinhardt unterzieht, man erwarte auch durchaus keine Wunderdinge Anfangserfolge von ihm, sondern halte ihm zu, damit er sich in aller Ruhe das Handwerkszeug, das er einmal Eigen, mühelig vergangener Jahre, gedehnen.

Ruderlehrer Reinhardt dankte dem Vereinsführer für die so herzlichen Worte und entwickelte kurz den Plan, der seiner kommenden Arbeit zu Grunde liegt. Ausgehend von folgenden Grundsätzen sind: 1. Das gesamte Einsetzen des gesamten Vereins vom Vereinsführer bis zum Bootsjungen für die gemeinsamen Ziele, 2. die tüchtiger Ruderlehrer, 3. unangebrachte Vereinsmitglieder und 4. Kapital, d. h. eine unerschütterlich auf gesunden Fähren beschaffene Vereins. Er feierlichst gelobt die Versicherung ab, daß er sich mit seiner ganzen Kraft für das Wohl des Vereins und insbesondere für die Erziehung der Jugend einsetze. Er gehe dabei seine eigenen Wege, wie er z. B. schon von 10 Jahren mit seinen Ruderern gesegelt und sich nicht am Konfektionär der anderen orientiert habe.

Man hört es heute Reinhardt über, daß ein erfolgreicher Rennruderer des Dresdner Rudervereins, Schüler Gerberich, als Trainer u. a. beim Offener Turn- und Sportverein, beim Ruderclub Germania Königsberg und ganze Jahre in Barcelona und Polen tätig war, wo er Siege und gute Plätze bei den Europameisterschaften in Wien und Kopenhagen und die bronzene Medaille im Jahre v. Jh. in Bad Kingston erfolgreich zuerkannt, daß er die Erwartungen erfüllt, die man in Mannheim an seine Verpflichtung knüpft. Jedenfalls war man angenehm berührt von der Form und Art — einfach und schlicht, aber lebensnah und ernstnah —, mit der sich der Ruderlehrer in seinen neuen Wirkungskreis einführte.

Im weiteren Verlauf des Abends konnte zu Ehrenvorsitzender Vereinsführer Hoffmann, der als Verbindungsmann rührte und den Dank und Segen im Verein und Gemeinde erbrachte, auf daß er die Sorge um die Gesundheit des Ruderwanderers nicht immer den selben lästigen Mahnern überlassen; ferner Trommelgeschenke Hilcher vom Frankfurter Ruderverein der Amicitia mit einer herzlichen Widmung entrieten mit mit Köstlichem, zum Teil unpfleglich unterwaltes Vorträgen. Nicht vergessen sei die nun bald zur Gewohnheit gewordenen Gesangsvorführungen gemischten Vortrüben von Unterhaltungsliteraturlichen Geschehens und von Bildberichten Werner Kirlanfe.

Der Sport am Montag

Kunstfahren

Die Kunstfahrer haben ihre Saison beendet. Am Montag, 15. März, wird in Mannheim das Kunstfahren der Kunstfahrer Mannheim, Abteilung 211—220, 301—304, 306, 307—309, 320, 330, Gruppe D Nr. 1—300, Gruppe E Nr. 301—700, Gruppe F (freiwillig Nr. 1—600, „Falk Miller", Oper von G. Verdi, Anfang 20 Uhr, Ende 22.30 Uhr.

Im Neuen Theater im Rosengarten Musensaal

Sonntag, 14. März: „Der Stappenhase", Lustspiel von Karl Bunje, Anfang 20 Uhr, Ende nach 22.15 Uhr.

Montag, 15. März: Für die NS-Kulturgemeinde „Kraft durch Freude" Mannheim, „Der Stappenhase", Lustspiel von Karl Bunje, Anfang 20 Uhr, Ende nach 22.15 Uhr.

Sonntag, 20. März: Für die NS-Kulturgemeinde Mannheim, Abteilung 200—299, 500—510, 540—550, 560—570 und Jugendgruppe Nr. 1—700, Gruppe D Nr. 1—800, Gruppe E (freiwillig Nr. 1—700, „Der Ring der schönen Helena", Schwank von Toni Impekoven und Carl Mathern, Anfang 20 Uhr, Ende 22.15 Uhr.

Sonntag, 21. März: „Der Stappenhase", Lustspiel von Karl Bunje, Anfang 20 Uhr, Ende nach 22.15 Uhr.

Montag, 22. März: Für die NS-Gemeinschaft „Kraft durch Freude" Mannheim, „Der Evangelimann", Oper von Wilhelm Kienzl, Anfang 20 Uhr, Ende nach 22.30 Uhr.

Kraft durch Freude

Achtung! Fußball-Länderspiel Deutschland — Frankreich am 21. März in Stuttgart

Die Hohe- und Gemeinschaftskarten sind eingetroffen. Die Ausgabe derselben erfolgt am Montag, dem 15. März, bei der Geschäftsstelle, P 4, 4—6, Zimmer 11, und beginnt, wie wie folgt:

Von 8—9.30 Uhr nur für Orts- und Betriebswarte oder deren nachweislich Beauftragte.

Ab 10 Uhr werden Karten für Mitglieder der DAF ausgegeben, die von den Betrieben nicht erfaßt werden.

In Rechnung werden die Karten während der Dienststunden des Ortswartes ausgegeben.

Wir weisen darauf hin, daß die Zahl der Eintrittskarten sehr gering ist und erwarten daher von allen Volksgenossen Verständnis dafür, daß nicht alle Wünsche erfüllt werden können. Die Einhaltung der vorgeschriebenen Zeiten ist unbedingt erforderlich. Jahrkarten allein zum Preis von 3,10 ℳ werden in unbeschränkter Anzahl ab Montag ausgegeben.

Mannheimer Nationaltheater

Wochenspielplan

vom 14. bis 23. März 1937

im Nationaltheater

Sonntag, 14. März: Nachmittags: Freier Verkauf. „Die Dorfschule", Komödie von Hermann Heinecke, Musik von H. Wetterling, Anfang 14.30 Uhr, Ende 17.15 Uhr. — Abends: Miete D 19 und 9. Sondermiete D 9 und für die NS-Kulturgemeinde Ludwigshafen, Abt. 49—51, „Der Evangelimann", Oper von Wilhelm Kienzl, Musikalische Gesamtleitung: Karl Elmendorff, Anfang 20 Uhr, Ende nach 22.30 Uhr.

Montag, 15. März: Miete B 18 u. 2. Sondermiete B 9, „Prinz Karneval", komische Oper von Albert Lortzing, Musikalische Leitung: Georg Richard Kraus, Anfang 20 Uhr, Ende nach 22.30 Uhr.

Dienstag, 16. März: Miete C 19 und 1. Sondermiete C 10 und für die NS-Kulturgemeinde Ludwigshafen, Abteilung 400—499, „Heinrich-von-Kleist-Abend, „Amphitryon", Lustspiel „Der zerbrochene Krug", Anfang 20 Uhr, Ende nach 22.30 Uhr.

Mittwoch, 17. März: Miete M 19 und 1. Sondermiete M 10, „Die Entführung aus dem Serail", komische Oper von W. A. Mozart, Anfang 20 Uhr, Ende nach 22.45 Uhr.

Donnerstag, 18. März: Miete D 19 und 2. Sondermiete D 9, „Molière Spielt", Komödie von Hans Rehfisch, Anfang 20 Uhr, Ende 22.30 Uhr.

Freitag, 19. März: Miete F 18 und 2. Sondermiete F 9, „Der Ring der schönen Helena", Schwank von Toni Impekoven und Carl Mathern, Anfang 20 Uhr, Ende 22.15 Uhr.

Samstag, 20. März: Miete G 19 und 1. Sondermiete G 10 und für die NS-Kulturgemeinde Ludwigshafen, Abteilung 490—499, „Die Frau ohne Schatten", Oper von Richard Strauß, Anfang 19 Uhr, Ende 22.30 Uhr.

Sonntag, 21. März: Nachmittags-Vorstellung für die NS-Kulturgemeinde Mannheim, Abteil. 301—320, 330—350, Gruppe D Nr. 1—300, Gruppe E Nr. 301—600, „Der Ring der schönen Helena", Schwank von Toni Impekoven und Carl Mathern, Anfang 14.30 Uhr, Ende 16.45 Uhr. — Abends: Miete G 19 und 2. Sondermiete G 9, Festspiel Friedrich Schiller (Deutsche Opernhaus Berlin) „Fiesko", Oper von Richard Wagner, Einleitung von Gustav Havemann, Anfang 19 Uhr, Ende 22.45 Uhr.

Montag, 22. März: Miete B 19 und 1. Sondermiete B 10 aus Abteilung Schauspielhaus, Abteilung 401—430, zum ersten Male, „Die Weiber von Weldig", Lustspiel von Friedrich Gerstäcker, Anfang 20 Uhr, Ende etwa 22.30 Uhr.

Dienstag, 23. März: Für die NS-Kulturgemeinde Mannheim, Abteilung 221—230, 302—304, 306, 307—309, 320, 330, Gruppe D Nr. 1—300, Gruppe E Nr. 301—700, Gruppe F (freiwillig Nr. 1—600, „Falk Miller", Oper von G. Verdi, Anfang 20 Uhr, Ende 22.30 Uhr.

MARCHIVUM

HANDELS- UND WIRTSCHAFTS-ZEITUNG

Samstag, 13. März 1937 — der Neuen Mannheimer Zeitung — Mittag-Ausgabe Nr. 120

Pfälzische Hypothekenbank Ludwigshafen

Dividendenerhöhung auf 4½ (4) %

Der AR beschloß in seiner Sitzung am Freitag, der auf den 6. April nach Ludwigshafen einzuberufenden HV die Verteilung einer Dividende von 4½ (4) v. H. auf die Stammaktien und wieder 6 v. H. auf die Vorzugsaktien aus einem **Reingewinn** von 456 907 ℳ (i. V. einschl. Vortrag von 108 390 ℳ 378 562 ℳ Gesamtgewinn) nach vorherigen Rückstellungen und Abschreibungen von rd. 1,3 (i. V. 1,18) Mill. ℳ vorzuschlagen.

*

* **Pfälzische Hypothekenbank Ludwigshafen/Rhein.** Wie aus der jetzt veröffentlichten Tagesordnung hervorgeht, hat die HV (6. April) auch über eine Aenderung des § 26 des Gesellschaftsvertrages (Festsetzung der Beleihungsgrenze nach den Bestimmungen des Hypothekenbankgesetzes) Beschluß zu fassen.

Lebensversicherung und Gesamtwirtschaft

Das Institut für Konjunkturforschung veröffentlicht soeben eine Untersuchung von Walter Fey unter dem Titel „Lebensversicherung und allgemeine Wirtschaftstätigkeit" (Sonderheft 43 des Instituts für Konjunkturforschung, Hanseatische Verlagsanstalt). Die Arbeit kann namentlich dadurch ein allgemeines Interesse beanspruchen, daß sie entgegen dem bisher weit verbreiteten Glauben an die „Krisenfestigkeit" der Lebensversicherung deren tatsächlich viel stärkere Abhängigkeit von dem allgemeinen Wirtschaftsverlauf erweist.

Nach der Darstellung war Ende Oktober 1936 bei den deutschen (privaten und öffentlich-rechtlichen) Lebensversicherungsunternehmungen Versicherungsschutz im Betrag von rund 27,4 Mrd. ℳ in Anspruch genommen. Diese bei den privaten und öffentlich-rechtlichen Unternehmungen abgeschlossene Versicherungssumme verteilt sich auf rund 36,7 Millionen Versicherungen. Der Durchschnittsbetrag je Versicherung beträgt also rund 745 ℳ. Auf jeden erwachsenen Deutschen (über 30 Jahre) entfällt eine Versicherung. Der größte Teil des Versicherungsbedarfs in Deutschland wird von etwa 100 Gesellschaften gedeckt. Dies sind meist Privatgesellschaften in der Form der Aktiengesellschaft oder des Gegenseitigkeitsvereins. Hinzu kommen 19 öffentlich-rechtliche Anstalten und 6 Auslandsgesellschaften. Die Reserven, die die Gesellschaften aus ihren Prämieneinnahmen ansammeln, um ihre künftigen Versicherungsleistungen bestreiten zu können, betrugen Ende Oktober 1936 bei den größeren Unternehmen rund 8,2 Mrd. ℳ. Rund die Hälfte dieses Vermögens (3,8 Mrd. Mark) war in Form von Hypotheken, größtenteils auf städtische Alt- und Neubauten ausgeliehen. Ueber ¼ der Anlagen (1,3 Mrd. ℳ) entfiel auf festverzinsliche Wertpapiere. In dem — seit 1933 stärker gestiegenen — Anteil der Wertpapiere an der Gesamtlage kommt besonders die Mitwirkung der Lebensversicherungsgesellschaften an der Finanzierung der Arbeitsbeschaffung zum Ausdruck. Demgegenüber waren bis 1933 bei einer sehr heftigen Kreditgewährung rund 60 v. H. der gesamten Anlage Hypothekenkredite.

Was das **Neugeschäft** der deutschen Lebensversicherung von 1924 bis 1936 anbelangt, so bewegten sich in den Jahren 1924 und 1925 bei den untersuchten repräsentativen Gesellschaften, auf die 56 % des gesamten Versicherungsbestandes entfallen, die neu abgeschlossenen Versicherungssummen auf unterdurchschnittlichem Stand. Dies hing mit dem Wiedererstarken entwerteter Vorkriegsversicherungen zusammen. Bereits im Krisenjahr und Depressionsjahr 1930 übertraf dann die neuabgeschlossene Versicherungssumme mit 2,98 Mrd. ℳ um 19 v. H. bisher dem Vorjahr gezahlt. Mit der Zunahme der allgemeinen Wirtschaftstätigkeit stiegen die Neuabschlüsse 1927 um 12 v. H. und 1928 nochmals um 8 v. H. Der dann einsetzende Wirtschafts- und Einkommensrückgang hemmte das Neugeschäft immer mehr. 1929 blieben der neu eingegangenen Versicherungssumme um 5 v. H., 1930 um 11 v. H. und 1931 sogar um 25 v. H. hinter dem Vorjahr zurück. Im Jahre 1932, als die Wirtschaftstätigkeit ihren tiefsten Stand erreichte, schrumpfte das Neugeschäft nochmals um 22 v. H. In diesem Jahr waren die neuabgeschlossenen Versicherungssummen noch nicht halb so hoch wie in den Jahren 1926/28. Die Veränderungen des Neugeschäfts stimmen mit den Veränderungen des Einkommens der Gewerbetreibenden und freien Berufe weitgehend überein. Der Rückgang der Neuabschlüsse während der letzten Krise wurde durch die Schrumpfung des Großkreditgeschäfts entscheidend bestimmt, während der Abschluß kleiner Lebensversicherungen noch bis zum Jahre 1931 zunahm. Erst die Schwere der Wirtschaftskrise erzwang 1932 auch hier einen Rückgang des Geschäfts. — Als dann 1933 nach der politischen Neuordnung der neue Wirtschaftsaufschwung einsetzte, nahmen auch die Neuabschlüsse wieder zu. Die neu eingegangenen Versicherungssummen stiegen bei den erfaßten Gesellschaften von 1,4 Mrd. ℳ im Jahre 1932 auf 2,1 Mrd. ℳ im Jahre 1933, also um rund die Hälfte. — An der Besserung nahm im Jahre 1933 aber erst die kleine Lebensversicherung, seit 1934 jedoch auch wieder die große Lebensversicherung, teil. Die Zunahme des Neugeschäfts wurde in den Jahren 1933/34 durch den Abschluß zahlreicher Gruppenversicherungen, die zu dem wachsenden Geschäft in Einzelversicherungen hinzutraten, noch wesentlich verstärkt.

Im Jahre 1935 war dann der Summenzugang bei sämtlichen größeren Privatgesellschaften nochmals um rund 4 v. H. höher als 1933. Dabei blieb der Abschluß von Gruppenversicherungen, gemessen an der Versicherungssumme, um 10 v. H. hinter dem Vorjahr zurück. Nach dem Abschluß zahlreicher großer Verträge greift hier allgemeinlich eine etwas ruhigere Entwicklung Platz. Aber auch die von eingegangenen Versicherungssummen im Einzelversicherungsgeschäft waren um 5,5 v. H. niedriger als 1935. Dagegen nahmen die Abschlüsse im Großlebensgeschäft weiter um 18 v. H. zu. Hierin kommt die zuversichtlichere wirtschaftliche Erhebung zu schätzenden Ausdruck; die Zunahme der Einkommen erlaubt es wieder zahlreichen Versicherungsnehmern, statt einer kleinen Versicherung größere Versicherungen einzugehen.

Besonders aufschlußreich sind weiter die Ermittlungen über **das zwischenstaatliche Lebensversicherungsgeschäft** seit der Stabilisierung. Der Zuwachs der Prämieneinnahmen inländischer (vergleichbarer) Auslandsgesellschaften aus ihrem deutschen Geschäft blieb 1928 um 20 v. H. hinter dem Vorjahr zurück und ging dann bis 1929 gegenüber 1928 weiter um rund 30 v. H. Mit dem nun einsetzenden Wirtschaftsrückgang in Deutschland nahm das Geschäft der Auslandsgesellschaften zunächst einen anderen Verlauf als das der heimischen Gesellschaften. Nach einem geringen Rückgang im Jahre 1929 vor der Prämienzunahme im Jahre 1930, als das heimische Geschäft schon zurückging, nochmals um 47 v. H. höher als im Jahr zuvor. Auch 1931, als die Prämieneinnahmen der deutschen Gesellschaften nur noch wenig zunahmen, stiegen die Einnahmen der Auslandsgesellschaften noch um einen höheren Betrag als 1930. Diese Entwicklung hatte ihre Ursachen großenteils in dem schwindenden Vertrauen in die politische und wirtschaftliche Entwicklung Deutschlands, insbesondere in halbamtlichen nationalpolitischen Gesichtspunkten. Im Jahre 1932 kam die Schwere der innerdeutschen Krise jedoch auch bei den Auslandsgesellschaften zur vollen Auswirkung. Die Prämieneinnahmen sanken absolut um 16 v. H. — Nun kehrte sich die Entwicklung um. Während das Geschäft der heimischen Gesellschaften seit 1933 wieder einen kräftigen Aufschwung nahm, konnte sich das deutsche Geschäft der Auslandsgesellschaften nur wenig zusehen. Die Prämieneinnahmen der Auslandsgesellschaften sanken sogar im Jahre 1934 nochmals um 5 v. H. Im Jahre 1935 konnten die Auslandsgesellschaften aus ihrem deutschen Geschäft nur einen ganz unbedeutenden Zuwachs der Prämieneinnahmen erzielen (0,8 Mill. ℳ). Auf diese Entwicklung des Auslandsgeschäfts in den letzten Jahren hatte die Verschärfung der Devisenzwangswirtschaft in Deutschland einen erheblichen Einfluß.

Demgegenüber ging der **Wiederaufbau des Auslandsgeschäfts der deutschen Gesellschaften** nach 1924 langsamer vor sich. Seit 1931/32 ist auch dieses rückläufig, und zwar etwa im gleichen Maße wie das Geschäft der ausländischen Gesellschaften in Deutschland. Während die Bilanz dieses zwischenstaatlichen Geschäfts für Deutschland 1928 aktiv geworden war und sich 1913 bei 66 Mill. ℳ Prämieneinnahme der deutschen Gesellschaften aus dem Auslandsgeschäft gegenüber 49 Mill. Einnahme der ausländischen Gesellschaften aus dem deutschen Geschäft ein Aktivsaldo von 18 Mill. ℳ ergab, ist er seit 1928 wieder in zunächst steigendem Maße passiv gewesen. Seit 1931/32 bewegt sich dieser Passivsaldo auf einer Höhe von etwa 21 bis 24 Mill. ℳ.

---

* **Cigarettenfabriken Gebrüder Mayer AG, Mannheim. — Kapitalherabsetzung.** Die HV vom 12. Februar beschloß, das Grundkapital von 1,9 Mill. ℳ i. t. e. T. auf 340 000 ℳ herabzusetzen durch Einziehung von Aktien mit zusammen 400 000 ℳ Nennwert, die zu diesem Zweck unentgeltlich zur Verfügung gestellt wurden. Diese Herabsetzung ist durchgeführt. Die gleiche HV beschloß, vom 30 000 ℳ eigene Aktien, welche die Gesellschaft erworben hatte, einzuziehen. Dadurch hat sich das Grundkapital auf 300 000 ℳ ermäßigt.

* **Großkraftwerk Mannheim AG.** Der 27. Zinsschein der Inhaber-Kohlenwertanleihe wird mit 50,5 Pfg. je Tonnenkohle und 53,5 Pfg. je 17,50-ℳ-Stück eingelöst.

* **Pfälzische Wirtschaftsbank Gemeinnützige AG in Ludwigshafen. — Aufnahme der Dividendenzahlung mit 4 v. H.** Das Geschäftsjahr 1936 schließt erstmals wieder mit einem **Gewinn** in Höhe von 50 494 ℳ ab, woraus auf die Stammaktien (AK 2 Mill. ℳ) die Dividendenzahlung mit 4 v. H. aufgenommen werden soll (bei einer satzungsmäßigen Höchstdividende von 5 v. H.). Zuletzt wurde noch für das Geschäftsjahr 1930 ein Gewinn von 26 918 ℳ ausgewiesen nach vorherigen Zuführungen von 200 000 ℳ an die Sonderrücklagen. Die Jahre 1931 bis 1935 brachten ausgeglichene Ertragrechnungen. Die GV findet am 9. April statt.

* **AG Kühnle, Kopp u. Kausch, Frankenthal. — Besitzwechsel.** Die Metallgesellschaft AG, Frankfurt a. M., hat, wie man hört, ihre über 40 v. H. betragende Beteiligung des AK von 0,77 Mill. ℳ der AG Kühnle, Kopp u. Kausch, Frankenthal, an eine Gruppe, die einer Vorbesitzerfamilie nahesteht, verkauft. Damit ist die Gesellschaft nicht mehr konzerngebunden, wie es seit 1929 war. Ueber den Verlauf des Geschäftsjahres 1936/39 (30. 9.) verlautet von der Verwaltung, daß der Geschäftsgang günstig war. Die Beschäftigung wurde erneut erhöht. Auch liegt eine Umsatzsteigerung wiederum vor, was zu einem entsprechenden besseren Ergebnis führte. Die Erträge sollen zu Sonderabschreibungen im Interesse der Kräftigung des Unternehmens verwendet werden.

* **Reifer Friedrich-Quelle AG, Offenbach a. M. — Wieder 6 v. H. Dividende.** Der Umsatz der Gesellschaft, an der auch die Süddeutsche Zucker AG beteiligt ist, erreichte im Geschäftsjahr 1936 wegen der schlechten Witterung nicht ganz die Vorjahrshöhe. Die Verwaltung wird der für April einzuberufenden HV auf das Grundkapital von 400 000 ℳ eine Dividende von wieder 6 v. H. für 1936 vorschlagen.

* **Deutsch-Atlantische Telegraphengesellschaft, Berlin.** Der AR beschloß, die Verteilung einer Dividende von 6 v. H. (wie im Vorjahr) auf 5,33 Mill. ℳ AK vorzuschlagen (6,09 v. April.)

* **Baumwollindustrie Erlangen-Bamberg AG, Erlangen.** Die Gesellschaft hat 1936 einen Rohertrag von 20,70 (18,80) Mill. ℳ erzielen können, zu dem neben 0,04 Mill. ℳ, die auf eine abgeschriebene Forderung eingegangen sind, noch 0,14 (0,16) außerordentliche Erträge traten. Nach Vornahme von 1,00 (1,50) Mill. ℳ Anlage- und 0,11 (0,04) anderen Abschreibungen bleibt einschließlich 272 341 (282 462) ℳ Gewinnvortrag ein Reingewinn von 1 270 606 (1 152 511) ℳ, aus dem, wie bereits gemeldet, eine von 7 v. H. i. V. auf 8 v. H. erhöhte Dividende auf das AK von 12 Mill. ℳ ausgeschüttet wird. Ohnedies geht 1 v. H. an den Aufsichtsrat. Das Unternehmen begründet das Ausweichen der deutschen Zellwollerzeugung. Die Anfrage der vergrößerten Produktion begann im Frühjahr. Sie hat das Bestehen der Gesellschaft gefördert, für Zellwolle neue Absatzgebiete zu schaffen, ohne die übliche Anlehnung an baumwollene Artikel als Ausgangspunkt dafür zu wählen. Im abgelaufenen Teil des Jahres 1937 war der Geschäftsgang in allen Fabrikationszweigen durchaus befriedigend. Für die Gesellschaft glaubt man, gerade weil die Aufwertung der heimischen Rohstoffe bevorsteht, eine volle Lösung der damit verbundenen Aufgaben erwarten zu können und hofft, daß auch das Ergebnis den aufgewendeten Bemühungen entsprechen wird.

* **Nordwestdeutsche Woll- und Kammgarn-Industrie AG., Bremen-Delmenhorst.** Der Aufsichtsrat beschloß, aus einem nach Abschreibungen von 1,10 (1,36) Mill. ℳ — i. V. einschl. Vortrag — der HV, am 13. April die Verteilung einer Dividende von wieder 6 v. H. vorzuschlagen.

* **Glas- und Spiegel-Manufaktur AG., Gelsenkirchen-Schalke. — Wieder 10 v. H. Dividende.** Die Geschäftslage der Gesellschaft, deren Aktienmehrheit sich im Besitz der belgischen Glasfabrik Glaverie de St. Roche befindet, hat sich auch 1936 befriedigend gehalten, da die Umsätze gegenüber dem Vorjahr noch eine leichte Steigerung aufweisen. Der Aufsichtsrat beschloß, der auf den 29. April einzuberufenden HV, die Verteilung einer Dividende von wieder 10 v. H. auf das 3,00 Mill. ℳ betragende AK vorzuschlagen.

* **Grundstücks-Gesellschaften am Bahnhof, Stuttgart.** Am Freitag wurden der HV der Industriehof-AG., der Hauptbahnhofplatz-Gesellschaft Stuttgart und der Württembergischen AG. für Bauausführungen Amt. Die Abschlüsse, die alle wieder einen **Kleinen Gewinn** aufweisen, wurden einstimmig genehmigt. — Die **Industriehof-AG.** berichtet über eine starke Nachfrage nach vermietbaren Räumen. Sämtliche Räume der Gesellschaft waren im Berichtsjahre vermietet. Im September wurde **die Erstellung eines neuen Geschäftshauses in Angriff genommen.** In der Bilanz erscheinen u. a.: Grundstücke 3,05 (unv.), Geschäftsgebäude 0,88 (0,91), Beteiligungen 0,2 (0,23), Vorräte, Wertpapiere, Kassenbestände und sonstige Forderungen 1,01 (1,03) Mill. ℳ. Die Passiven weisen u. a. auf: das AK. von 3 (unv.) Mill., gesetzl. Reservefonds 0,3, Rückstellungen 0,06, Darlehen 2,15 (2,19) und sonstige Verbindlichkeiten von 0,28 (0,34) Mill. ℳ. Bauten-Verbindlichkeiten bestehen keine mehr. Nach 28 000 ℳ Abschreibungen auf Anlagen und 21 000 ℳ auf die Beteiligung bei der Hauptbahnhofplatz-Gesellschaft verbleibt ein Ueberschuß von 9 906 ℳ, der sich durch den Vortrag auf 11 794 (9 697) ℳ erhöht und auf neue Rechnung vorgetragen wird. — Bei der **Hauptbahnhofplatz-Gesellschaft Stuttgart AG.** hat die in den Vorjahren einsetzende Lieferung der Vermietung von Gesellschaftsräumen weiter angehalten. Da jedoch umfangreiche Instandsetzungsarbeiten vorgenommen werden mußten, ist das Mietertragnis an Mieten gegenüber dem Vorjahr nur wenig gestiegen. Die gesamten Verbindlichkeiten sind um 42 700 ℳ zurück. Hauptschuldner und Bürgschaften bleiben mit 3,04 und 3,01 Mill. ℳ unverändert. In der Vermögensaufstellung erscheinen Grundstücke von mit 1,03, Geschäftsgebäude mit 3,06 (3,14), Vorräte, Wertpapiere und Forderungen mit 0,31 (0,29). In den Passiven haben mit dem AK. von 1,2 Mill. der gesetzl. Reservefonds mit 0,12, Rückstellungen mit 0,06, Darlehen mit 3,53 (3,06), sonstige Verbindlichkeiten mit 0,07 (unv.). Nach 69 100 ℳ Abschreibungen ergibt sich ein **Jahresüberschuß** von 184 ℳ, der sich durch den Vortrag auf 11 326 (11 136) Mark erhöht und auf neue Rechnung vorgetragen wird. — Auch die **Württembergische AG. für Bauausführungen** hatte in ihren Gebäuden sämtliche Räume vermietet. In der Vermögensaufstellung stehen Gebäude mit 1,46 Mill. ℳ zu Buch, denen ein AK. von 0,3, Darlehen der Aktionäre mit 0,5, Reservefonds mit 0,03, Hypothekendarlehen mit 1,42, sonstige Kreditoren mit 0,18 Mill. ℳ gegenüberstehen. Die im vorjährigen Geschäftsbericht genannten Bauinvestschulden bestehen nicht mehr. Nach 58 072 ℳ Abschreibungen an Gebäuden und der Wertberichtigung von 15 000 ℳ verbleibt ein **Reingewinn** von 11 000 ℳ, der sich mit dem Vortrag auf 13 529 ℳ erhöht und neu vorgetragen wird.

Waren und Märkte

Ruhiger Getreide-Großmarkt

Mannheim, 11. März. Nach einer kürzlich veröffentlichten Statistik ist damit zu rechnen, daß die Gesamtablieferungen an kanadischem **Weizen** ungefähr 4,41 Mill. To. betragen werden gegenüber 5,88 Mill. To. im Jahre 1935/36. Bis Ende Januar sind bereits 3,90 Mill. To. ausgeführt worden; es stehen also für die Monate Februar bis Juli nur noch 1,08 Mill. To. zur Verfügung. Da aber am 1. Februar nur noch 2,57 Mill. To. für die Ausfuhr und den Uebertrag auf die nächste Saison greifbar waren, würde sich am 1. August nur noch ein Ueberhang von 0,49 Mill. To. ergeben. Das Dominion Bureau of Statistics ist daher der Ansicht, daß die kanadischen Ausfuhrpläne eingeschränkt werden sollten. Diese Lage trug natürlich zu einer festen Haltung an den großen Getreidehandelsplätzen bei, um so mehr, als die Güte des letzten Ernteergebnisses erheblich über derjenigen des Vorjahres steht. In Argentinien ergibt sich eine ähnliche statistische Lage. Die Abladungen im Januar und Februar waren dort so groß, daß für den Rest der diesjährigen Ausfuhr nur noch 2,97 Mill. To. zur Verfügung stehen. Wenn Argentinien im März und April wöchentlich 137 000 To. und vom Mai bis Juli 82 000 To. verschifft, dann bleiben ab 1. August nur noch wöchentlich 20 000 To., die allein von Brasilien glatt aufgenommen werden dürften. Bei dieser Sachlage ist es keineswegs verwunderlich, wenn die Preise neuerlich anziehen. In den Vereinigten Staaten wurde diese Haltung noch durch größere Mühlenkäufe sowie durch Nachrichten über Sandstürme in den südwestlichen Anbaugebieten gestützt.

Entsprechend ergaben sich bei den Cif-Preisen für kanadischen und argentinischen Weizen Preissteigerungen, die im Durchschnitt ungefähr 25 Pf./Zentn gegenüber der Vorwoche ausmachten. Man notierte letzte Kunstpreise für Manitoba 1, Atlantic, 10,12½ Pf., für Manitoba 2, Atlantic, 10,00 Pf., für Manitoba 3, Atlantic, 9,95 Pf., für Manitoba 1, hard, Pacific, 10,50 Pf., für Manitoba 2, Pacific 10,30 Pf. und für Manitoba 3, Pacific, 9,95 Pf. Kanadischer Transitweizen Rotterdam, Manitoba 2, Atlantic, letztnotierend stellte sich auf 10,07½ Pf. Auf Abladung, und zwar jeweils März, lieferten Manitoba 1, hard, Pacific 10,45 Pf., Manitoba 1, Pacific, 10,37½ Pf., Manitoba 2, Pacific, 10,10 Pf. und Manitoba 3, Pacific, 9,95 Pf. Für Manitoba 1, hard, Atlantic, Mai-Juni, verlangte man 10,25 Pf., für Manitoba 1, Atlantic, März-April 10,07½ Pf., Mai-Juni 10,05 Pf., Juli-August 9,82½ Pf., Manitoba 2, Atlantic, gleiche Termine 10,00 bzw. 9,80 bzw. 9,72½ Pf. und Manitoba 3, Atlantic, gleiche Termine 9,95 bzw. 9,82½ bzw. 9,50 Pf. Kanad. 2, alte oder neue Ernte, war für Juli-August von allen Seiten für 9,95 Pf. zu haben. Dem Markte wurden angebotene Ursprungs, 80 Kilo, letzte für 130,50 belg. Frs., April, 80 Kilo, letzte 134,50 belg. Frs., schwimmender Dampfer für 134 belg. Frs., März 137 fb und April 136 fb. Boden Plata 80 Kilo, fähiger Dampfer oder schwimmend, letzter 137 belg. Frs. und Rosario, fähiger Dampfer oder schwimmend, 138 belg. Frs. Argentinischer Weizen, 78/79 Kilo, war für März zu 133,50 und für April zu 134 belg. Frs. erhältlich.

Am Markt für **Inlandsweizen** sind nunmehr nach weiter Sicherungsanlegung der Binnenschiffahrt kleinere Partien hier eingetroffen, doch gingen diese ausschließlich für Rechnung der Reichsgetreidestelle. Den Mühlen wird Weizen nur unter der Bedingung der späteren Rücklieferung zur Verfügung gestellt. Im übrigen sind die Mühlen vielfach für Rechnung der RGS mit der Vermahlung von Mehl beschäftigt, um für den am 15. März in Kraft tretenden Reichsschutzzoll von Mehlmehl zum Beizenmehl die nötigen Mehlvorräume bereit zu haben. Aus der Umgebung kam überhaupt kein Weizen mehr heraus. Dagegen wurde verschiedentlich Saat-Sommerweizen gehandelt. Von norddeutschen Märkten wurde verschiedentlich berichtet, daß dort die Versorgung der Mühlen mit Weizen besser geworden ist, so daß man auch hier mit günstigeren Versorgungsbedingungen rechnet.

*

Von Roggenmühlen größeren Ausmaßes ist nichts bekannt geworden. Die plötzlichen Mühlen sind mit Roggen noch einigermaßen versehen, so daß sie auch einer stärkeren Beanspruchung durchaus standhalten können. Während einige kleinere Binnenmühlen bis vor einiger Zeit sich noch aus Anlieferungen aus der Umgebung haben eindecken können, gehen nunmehr die noch vorhandenen, übrigens geringen, Roggenbestände im Wege der bekannten Tauschaktion zunächst an die Reichsstelle für Getreide und Futtermittel, um dort den Bedarfsstellen zugeteilt zu werden. Verschiedentlich haben sich auch die Heereswaffenprüfungsämter als Käufer betätigt.

Am Gerstenmarkt sind Umsätze nicht bekannt geworden, obwohl den Verbrauchern die Möglichkeit eingeräumt wurde, Alte noch vorhandenen Braugerstebestände, entsprechende Genehmigungen vorausgesetzt, einzutauschen. Da jedoch das Angebot fehlte, konnten die Werke von dieser Erlaubnis kaum Gebrauch machen. Auch Futtergerste fehlte vollkommen; ebenso war Hafer nicht zu haben.

*

Am Mehlmarkt besteht weiterhin lebhafte Nachfrage nach Weizenmehl. Auch Roggenmehl wurde gut gekauft, zumal die verschiedenen Roggenmühlen verschiedentlich mit der Belieferung Süddeutschlands zurückhaltender geworden sind.

Bei Futtermitteln ist man zur Zeit mit den Vorbereitungen zur Ernte, und voraussichtlich letzten, Oelkuchen-Zuteilung beschäftigt. Oelkuchen zur Herstellung von Mischfutter, und zwar Erdnuß-, Palm-, Leinsaat- und Sojakuchen, wurden bereits vereinzelt angeboten. Kleie und Futtermehl waren bis auf ganz geringe Restmengen nicht erhältlich. Weißkopfmehl und Kartoffelschnitzel fehlten, dagegen waren reichlich Trockenschnitzel erhältlich. Weiter waren einige Partien Biertreber-Melasse und Malzkeime-Melasse gehandelt, dagegen war Hafermischfutermelasse nicht mehr am Markt, da Hafermischfutter fehlte. Der Bedarf an Futterkalk konnte voll gedeckt werden, auch waren Sonnenblumenkerne für Vogelfutter-Zwecke reichlich zu haben. Chinesische grüne Erbsen der Ernte 1936, gesunde, reifere Ware, fehlt, wurden in 50 ℳ, cif Mannheim, prompter Verladung, Kasse gegen Dokumente, nach dem Tübingen angeboten. Die Nachfrage nach Stroh hat sowohl seitens der Landwirtschaftlichen wie auch der Futtermittelbedarfs nachgelassen. Das Angebot von Heu blieb ziemlich gering. — Im Anschluß brauch lebhafte Nachfrage nach Schweinemast-Mischfutter, während Rindermast-Mischfutter nur schwer unterzubringen war.

Paul Riebel

⊜ **Rotterdamer Getreidekurse vom 12. März.** (Orig.-Tel.) Schluß: Weizen (in Cent. per 100 Kilos) März 6,45; Mai 6,45; Juli 6,57½; Sept. 6,17½. — Mais (in Cent. per 100 Kilos) März 101,50; Mai 102; Juli 99,25; Sept. 99,75.

* **Schweinemarkt Bielefeld.** Auftrieb 26 Ferkel. Preise: 24—42 ℳ das Paar.

⊜ **Liverpooler Baumwollbörse vom 12. März.** (Orig.-Tel.) Amtl. Universal-Stand. Middl. (Schluß) März (37) 706; April 706; Mai, Juni, Juli je 706; August 708; Sept. 747; Okt. 790; Nov. 796; Dez. 800; Jan. (38) 801; Febr., März je 790; Mai 795; Juli 796; Okt. 795; Dez. 792; Jan. (39) 791. Tendenz stetig.

⊜ **Brasil-Notierungen vom 12. März.** (Orig.-Tel.) London: Brasilian Pl. per März 12⁹⁄₁₆; Brasilian Rif. per April 14,0; Hamburg per April 14⅝; Brasilien loco 20,3; März 20,0; Juli-August 20,4; Baumwoll-Cif. Liverpool 20,0; Baumwoll-St. Liverpool per März 4⁶⁹⁄₁₆; Neuyork: Terp. 44,75. Savannah: Terp. 10,25.

Geld- und Devisenmarkt

Paris, 12. März. (Amtl. Notiz.)

London	120,65	Amsterdam	...	Kopenhagen	67,—	Wien	...
Neuyork	31,79½	Italien	134,70	Oslo	11,30½	Berlin	802,—
Belgien	307,37	Madrid	466,50	Stockholm	802,—	Zürich	662,—

London, 12. März. (Amtl. Notiz.)

Neuyork	4,86,65	Kopenhagen	27,40	Madrid	...	Athen	746
Montreal	4,86,25	Stockholm	19,39½	Amsterdam	668,—	Istanbul	707
Amsterdam	864,—	Oslo	19,60	Konstantin.	611,—	Ausgezahlt	15,—
Paris	118,47	Italien	121,75	Athen	949,—	Berlin	12,—
Brüssel	29,06½	Belgien (Belg.)	108,96	Wien	25,17	Montevideo	25,75
Italien	92,75	Prag	138,11	Warschau	25,06	Buenos Aires	33,50
Berlin	13,14 —	Budapest	26,50	Danzig Gulden	19,—	Kairo	...
Schweiz	21,43¾	Belgrad	212,50	Rio de Jan.	43,2 —	auf Lab. (in Cent.)	12,96
Canada	77,30 —	Sofia	403,—	Bom. Rupien	1,3266	Calcutta	129,12

Metalle

Hamburger Metallnotierungen vom 12. März

	Kupfer Brief	Kupfer Geld	Kupfer Bezahlt	Zinn u. Zinn-Lieg. Brief	Zinn u. Zinn-Lieg. Geld	Zinn u. Zinn-Lieg. Bezahlt			
März	81,25	81,25	...	302,0	302,0	...	Elektrolytkupfer (wirebars)	43,25	43,25
Februar	81,25	81,25	...	302,0	302,0	...	Hüttenzinn (99%, p. kg)	2,—	2,—
März	81,25	81,25	...	302,0	302,0	...	Hüttenzink (98%, p. kg)	2,06	2,08
Apr.	81,25	81,25	...	302,0	302,0	...	Hüttenaluminium (98/99%)		
Mai	81,25	81,25	...	302,0	302,0	...	Reinnickel (99%, p. kg)	4,50	4,50
Jun.	82,50	81,75	...	302,0	302,0	...	Antimon, regulinisch Regulus		
Jul.	83,25	82,50	...	302,0	302,0	...	Quecksilber (34,5 p. Flasche)	4,50	4,50
August	83,75	83,—	...	302,0	302,0	...			
September	...	...	...	...	...	...		Brief	Geld
Oktober	...	...	...	...	...	...	Reichsbank-Diskont (% p. a.)	4,—	3,5
November	...	...	...	...	...	...	Lombardzinsfuß (% p. a.)	5,5	4,5
Dezember	...	...	...	...	...	...	Reichsmarkt-Gironoten (in Mill.)	...	48,—

* **Erhöhung der Zinsaufschlagsquote für das zweite Vierteljahr 1937.** Nachdem der Interministerielle Zinsausschuß in der Vorwoche zunächst beschlossen hatte, daß die Ausführungen für das zweite Vierteljahr auf unverändert 100 v. H. zu lassen, hat die inzwischen eingetretene erhebliche Steigerung der Devisen und der Umwandlung der Devisenvorräte (statt der erwarteten Zunahme im Februar wurde eine Verringerung um 1715 To. ausgewiesen) zu einer Aenderung des Beschlusses geführt. Die Quote für das zweite Vierteljahr wurde nunmehr auf 110 v. H. erhöht, so daß bei Berücksichtigung der Umrechnungen in verschiedenen Ländern und bei der Berücksichtigung eines Jahresverbrauchs von 170 000 To. eine Auffüllung der Bestände von 2700 To. monatlich eintreten würde.

Frachtenmarkt Duisburg-Ruhrort

Die Nachfrage nach Raumraum ist nach wie vor groß. Neuanmeldeter Frachtraum ist nicht mehr vorhanden, so daß für die anlaufenden Reisen kein Raum gestellt werden konnte. Bergfrachten waren verschiedentlich im Markt. Die Frachten und Schlepplöhne blieben nach allen Richtungen unverändert.

Wetter-Aussicht

Wetterbericht des Reichswetterdienstes, Ausgabeort Frankfurt a. M., vom 13. März. Noch immer ist der mit seinem Zentrum über England liegende Tiefdruckwirbel für unser Wetter bestimmend. Es verfrachtet feuchte, aus dem verschiedenen Gebieten des Atlantik stammende Meeresluft nach Deutschland, so daß die Witterung bei schwankenden, im wesentlichen aber milden Temperaturen sehr unbeständig ist. Eine durchgreifende Aenderung ist vorerst noch nicht wahrscheinlich.

Voraussage für Sonntag, 14. März

Veränderliche Bewölkung, mit wiederholten, meist schauerartigen Niederschlägen. Tagestemperaturen um etwa fünf Grad, meist südliche Winde.

Höchsttemperatur in Mannheim am 12. März + 9,9 Grad, tiefste Temperatur in der Nacht zum 13. März + 4,7 Grad; heute früh halb 8 Uhr + 5,8 Grad.

Niederschlagsmenge in der Zeit von gestern früh halb 8 Uhr bis heute früh halb 8 Uhr 2,1 Millimeter = 2,1 Liter je Quadratmeter.

Wasserstandsbeobachtungen im Monat März

Rhein-Pegel	8	10	11	12	13	Neckar-Pegel	10	11	12	13
Rheinfelden	2,46	2,46	2,45	2,39	2,41	Mannheim	1,34	1,32	1,31	1,30
Breisach	1,55	1,47	1,45	1,41	1,38	Plochingen	0,8	0,75	0,74	0,72
Kehl	2,02	2,06	2,01	1,95	1,79					
Maxau	4,71	4,67	4,65	4,58	4,53	Main-Pegel				
Mannheim	4,17	4,15	4,25	4,07	3,92	Mannheim	4,22	4,18	4,17	4,12

Schneebericht

vom Samstag, dem 13. März

Taunus, Spessart, Odenwald, Rhön: keine Skisportmöglichkeit.

Feldberg: heiter, — 3 Grad, Schneehöhe 30 cm, Pulver, Ski sehr gut.

Schauinsland: bewölkt, — 1 Grad, Schneehöhe 35 cm, 5 cm Neuschnee, Sport sehr gut.

Schluchsee: bewölkt, — 1 Grad, Schneehöhe 10 cm, Indenhart, Ski und Rodel beschränkt.

Hinterzarten, Titisee: bewölkt, — 1 Grad, Indenhart, Sport beschränkt.

Todtnauberg, Feldberg: heiter, 0 Grad, Schneehöhe 25 cm, verharscht, Sport beschränkt.

Schönwald, Schonach: heiter, — 1 Grad, Schneehöhe 30 cm, verharscht, Sport beschränkt.

Herrischried: bewölkt, — 1 Grad, Schneehöhe 0 cm, Firnschnee, Ski gut.

Todtnau, Todtnauberg: bewölkt, — 1 Grad, Schneehöhe 25—40 cm, Firnschnee, Ski gut.

Alpen:

Garmisch-Partenkirchen: heiter, + 1 Grad, Schneehöhe 34 cm, Pulverschnee, Ski und Rodel gut.

Mittenwald-Kranzbach: heiter, 0 Grad, Schneehöhe 25 cm, Pulverschnee, Ski und Rodel sehr gut.

Oberstdorf: heiter, + 1 Grad, Schneehöhe 60 cm, Pulverschnee, Ski und Rodel sehr gut.

Inzlingen: heiter, — 15 Grad, Schneehöhe 60

NSDAP-Mitteilungen

Aus parteiamtlichen Bekanntmachungen entnommen

Ortsgruppen der NSDAP

Horst-Wessel-Platz. Am 14. 3.: Formaldienst (Uff) aus. Am 15. 3., 20.30 Uhr, Appell der Hoheitsträger aus der Hoheitsstelle der Ortsgruppe. Am 16. 3., 19 Uhr, Schießen für die Hoheitsträger auf den Polizeischießständen.

Rheinau. Am 19. 3. findet nach der Kundgebung mit Reichsminister Frank eine kurze Besprechung mit den Zellenleitern statt. Treffpunkt auf dem Platz vor dem Wohnheim.

Sandhofen. Am 16. 3., 20 Uhr, im Parteilokal Gasthaus „zum Schiff" Dienstappell. Sämtliche Politischen Leiter und Kundeter sowie sämtliche Walter und Warte der DAF und der NSV haben zu erscheinen.

NS-Frauenschaft

Ring des 30. Januar. 15. 3., 20 Uhr, Heimabend bei Hof, Seckenheimer Straße 30. Mitglieder des Deutschen Frauenwerks sind eingeladen.

Humboldt. 15. 3., 20 Uhr, Pflichtheimabend in der „Mitte", Berghingstraße 17. Es spricht Kreisfrauenschaftsleiterin Frau Dyß. Die Frauen des Deutschen Frauenwerks sind eingeladen.

Neckarstadt-Ost. 16. 3., 20 Uhr, Pflichtheimabend bei Bode, Waldenser Straße 30. Frauenwerksmitglieder sind eingeladen. Es spricht Kreisfrauenschaftsleiterin Frau Dyß.

Neuostheim. 16. 3., 20.15 Uhr, Heimabend im Ev. Gemeindehaus. Die Mitglieder des Frauenwerks sind eingeladen.

Rheinau. Die Abrechnung der Beiträge und Hefte zur Volks- und Hauswirtschaft hat am 15. 3., von 16 bis 17 Uhr bei Fr. Barisch, O 4, 2, zu erfolgen.

Die Sprechstunden der Kreisfrauenschaftsleitung

Kreisfrauenschaftsleiterin: nur dienstags und freitags von 10 bis 12 Uhr.

Kreisgeschäftsführung: täglich von 10 bis 11 Uhr und von 16 bis 18 Uhr, außer Samstag.

Kreiskassenverwaltung: Kreiskasse und Karei: dienstags, mittwochs und donnerstags von 15—18 Uhr.

Kultur — Presse und Propaganda: täglich von 11 bis 12 Uhr außer samstags.

Obig angeführte Sprechstunden müssen unbedingt eingehalten werden.

HJ

Bann 171. Sämtliche Gefolgschaften und Sonderverbände des Bannes 171 und sämtliche Führerin des Jungbannes 171 halten am 16. 3. zwischen 19 und 21 Uhr auf dem Bann 171, Zimmer 75, die Märzausgabe der „Wolfsjugend" ab. Dieser Termin ist unbedingt einzuhalten.

BDM

11/171 Humboldt 1. Antreten zum Gruppenappell sämtlicher Mädel am 16. 3., 19.45 Uhr, Humboldtschule in Kluft; Sportzeug und Turnschuhe mitbringen.

12/171 Humboldt 2. Antreten zum Gruppenappell sämtlicher Mädel am 18. 3., 20.45 Uhr, Humboldtschule in Kluft; Sportzeug und Turnschuhe mitbringen.

Seckenheim. Alle heimgebliebenen Mädel kommen mit Herr Walter am 15. 3., 15 Uhr, ins Heim zu einer Besprechung.

Untergau. Die Gruppen treten wie folgt zum Besuch der Jugendfilmstunde am Sonntag an: Gruppen 5, 7, 21, 22 um 9.00 Uhr auf dem Goetheplatz (Skala); Gruppen 1, 2, 8, 9, 10 um 10.45 Uhr am Platz vor der Heilig-Geist-Kirche (Gloria); Gruppen 3, 4 um 10.45 Uhr auf dem Marktplatz (Schauburg); Gruppen 11, 13, 16, 17 um 10.45 Uhr auf dem Meßplatz.

Gruppe Oststadt, 15. 3., 20 Uhr, gemeinsamer Heimabend in der Wärmehalle, Augartenstraße 38.

Unfalldienst, 18. 3., 19.45 Uhr, Antreten am Rosengarten zur Dr.-Frank-Kundgebung.

BDM-Untergau, Sonntag, 14. 4. 25-Km.-Marsch über Leistungsabzeichen, Abmarsch neue Jugendherberge 13 Uhr. Leistungsbuch mitbringen.

JM

Untergau. Skala: Jungmädelgruppen 31, 32, 33, 36, 37, 38. Beginn 10 Uhr. Gloria: Jungmädelgruppen 21, 23, 24, 25. Beginn 10.45 Uhr. Schauburg: Jungmädelringe 1, 2, 3. Beginn 11.45 Uhr.

Untergau, Leistungsabzeichen. 14. 4. 25-Km.-Marsch neue Jugendherberge 13 Uhr.

JM-Ring V. Alle Führerinnen, die den 25-Km.-Marsch noch nicht gemacht haben, müssen am 14. 4. daran teilnehmen.

DAF

Humboldt. Am 17. 3., 20 Uhr, Sitzung sämtlicher Betriebszellenobmänner und Betriebswalter in der Wirtschaft „Zum Hecht", Alphornstraße 1.

Samstag, 13. März

Nationaltheater: „Der Evangelimann", Oper von E. Wolf-Ferrari, Miete E, 19 Uhr.
Rosengarten: „Maskenball", und „Der zerbrochene Krug", Heinrich-von-Kleist-Abend, KdF-Preise, 20 Uhr.
Nibelungensaal: 20.15 Uhr Großkundgebung mit Reichsminister Dr. Frank.
Planetarium: 20.15 Uhr 4. Feierabendvorführung der NS-Gemeinschaft „Kraft durch Freude".
Kleinkunstbühne Libelle: 10 Uhr Tanz-Kabarett, 20.15 Uhr Kabarett — Varieté.
Tanz: Palmhof, Parkhotel, Libelle.
Kaffee Chorus: Konzert (Verlängerung).

Lichtspiele:

Universum: „Traize". — **Alhambra:** „Wo die Lerche singt". — **Schauburg:** „Die unerhörte Frau". — **Palast und Gloria:** „Maria, die Magd". — **Scala:** „Eine Frau ohne Bedeutung". — **Capitol:** „Der Klapperbrechertanz".

Ständige Darbietungen

Städt. Schloßmuseum: Geöffnet von 10—12 und 15—17 Uhr. Sonderschau: Spätgotische Buchkunst.

Gottesdienst-Ordnung

Evangelische Gemeinde

Sonntag, den 14. März 1937

Trinitatiskirche: 8.30 Frühgottesdienst, Vikar Landes; 10 Konfirmation der unteren Pfarrei, Vikar Jaeger; 11.30 Kindergottesdienst, Vikar Jaeger; nachm. 4 Uhr Konfirmandenprüfung, Pfarrer Speck; 6 Uhr Konfirmandenabendmahl, Pfarrer Sieber.

Lutherkirche: 10 Gottesdienst, Vikar Landes; 11 Kindergottesdienst, Vikar Landes.

Konkordienkirche: 9.30 Konfirmation der unteren Pfarrei, Pfarrer Bürck; nachm. 2 Kindergottesdienst, Vikar Stern; 4 Abendgottesdienst, Vikar Stern.

Christuskirche: 9.30 Konfirmation, Pfarrer Dr. Weber; 11.30 Kindergottesdienst, Vikar Dell; nachm. 6 Prüfung der Konfirmanden, Pfarrer Mayer.

Neuostheim: 10 Konfirmation mit anschl. Abendmahlsfeier, Pfarrvikar Brenner.

Friedenskirche: 9.30 Konfirmation der Nordpfarrei, Pfarrer Jehle; 11 Kindergottesdienst, Vikar Bender; 6 Abendgottesdienst, Vikar Bender.

Johanniskirche: 8.30 Konfirmation der Südpfarrei, Pfarrer Enders (Kirchen- und Posaunenchor); 6 Abendgottesdienst, Vikar von Zollitsch.

Pauluskirche: 9.30 Konfirmation, Pfarrer Walter (Kirchenchor); 11.15 Kindergottesdienst, Vikar Schäfer; 11.15 Christenlehre, Pfr. Jundt; nachm. 3 Konfirmandenprüfung, Pfarrer Frankmann; 6 Uhr Feier (Kirchenchor), Pfarrer Walter; 8 Konfirmandenabendmahl, Pfarrer Jundt.

Gemeindehaus Eggenstr. 5: 9 Gottesdienst, Vikar Schäfer.

Melanchthonkirche: 9.30 Konfirmation, Pfr. Hahn (Kirchenchor); nachm. 3 Konfirmandenprüfung, Pfarrer Hessig.

Gemeindehaus Jellerstr. 34: 9.30 Gemeinde- und Militärgottesdienst, Standortpfarrer Dr. Heidland (6 Abendmahl).

Städtisches Krankenhaus: 10.30 Gottesdienst, Pfarrer Haas.

Diakonissenhaus: 10.30 Gottesdienst, Pfarrer Scheel.

Friedenheim: 9.30 Konfirmation, Pfarrer Kammerer; 6.00 Abendgottesdienst, Vikar Rau.

Friedrichsfeld: 9.30 Konfirmation (Prüfung u. Einsegnung) Pfarrer Schönthal; nachm. 3 Nachfeier in der Kirche.

Käferthal: 8.30 Gottesdienst, Einsegnung der Konfirmanden (Kirchenchor, hl. Abendmahl), Pfarrer Schäfer; nachm. 1 Kindergottesdienst, Vikar Ziegler; 6 Abendgottesdienst, Vikar Adelmann.

Käferthal-Süd: 10.00 Hauptgottesdienst, Vikar Adelmann; 11.15 Kindergottesdienst.

Erlösung-Nord — Auferstehungskirche: 9.30 Hauptgottesdienst mit Konfirmandenprüfung, Pfarrverw. Bodemer; nachm. 1 Kindergottesdienst, Pfarrverwalter Bodemer.

Sedanplatz: 9.30 Konfirmation (Prüfung und Einsegnung) der Südpfarrei, Pfarrer Rühr; nachm. 1 Kindergottesdienst der beiden Pfarreien, Vikar Schmidt.

Gemeindehaus Speyerer Straße 25: 9.30 Konfirmation mit anschl. Abendmahlsfeier, Pfarrvikar Müller (Kirchenchor)

Rheinau: 10 Hauptgottesdienst, Vikar Rau; 11 Kindergottesdienst, Vikar Bender.

Pfingstberg: 8.30 Konfirmation der Pfingstberg-Konfirmanden, Pfarrer Barth; 9 Abendgottesdienst mit anschl. Feier des hl. Abendmahls, Vikar Rau.

Sandhofen: 9 Konfirmation, Pfarrer Bartholomäi, anschl. hl. Abendmahl; nachm. 3 Gottesdienst, Vikar Conradi.

Seckenheim: 9.30 Konfirmation, Pfarrer Fischer; 13.30 Kindergottesdienst, Vikar Baumann; 7.30 Abendgottesdienst, Vikar Baumann.

Neckarstadt Waldhof: 9 Konfirmation mit anschl. Feier des hl. Abendmahls (Südpfarrei), Pfarrer Lemme; 11.30 Kindergottesdienst, Vikar Jugo; nachm. 3 Prüfung der Konfirmanden der Nordpfarrei, Pfarrer Clemens; 6.00 Jugendgottesdienst, Vikar Jugo.

Waldhof: 9 Prüfung und Konfirmation, Pfarrer Münzel; nachm. 2 Gottesdienst, Pfarrer Münzel.

Militärgottesdienste

Infanteriekaserne Jellerstr. 34: Sonntag 9.30 Militärgottesdienst, Standortvikar Dr. Heidland (hl. Abendmahl).

Wochengottesdienste:

Trinitatiskirche: Dienstag 8 Abendgottesdienst im oberen Vereinshaus, G 4, 17a, Vikar Landes.

Konkordienkirche: Montag bis Mittwoch 8.15 Abendandacht in M 1, 6a. — Donnerstag 8 Abendandacht in R 3, 5, Vikar Stern. — Freitag 8.15 Abendandacht in M 1, 6a.

Christuskirche: Mittwoch 8 Abendgottesdienst, Vikar Weth.

Neuostheim: Mittwoch abend 8 Frauenabend.

Friedenskirche: Montag und Dienstag 8.00 Abendandacht. Mittwoch abend 8 Konfirmandenprüfung, Pfarrer Bach. Donnerstag bis Samstag 8 Uhr Abendandacht.

Johanniskirche: Donnerstag abd. 8 Konfirmandenprüfung Dekan Joeh.

Lutherkirche: Mittwoch 8 Abendgottesdienst, Vikar Schäfer.

Melanchthonkirche: Mittwoch 8 Abendgottesdienst, Vikar Stürmer.

Gemeindehaus Jellerstraße 34: Donnerstag 8 Abendgottesdienst, Vikar Stürmer.

Seckenheim: Donnerstag abd. 8 Bibelstunde i. Schwesternhaus, Pfarrer Kammerer.

Friedrichsfeld: Samstag abend 8 Vorbereitung zur Feier des hl. Abendmahls, Pfarrer Schönthal.

Käferthal: Dienstag abend 8 Frauenabend, Pfarrer Schäfer. Donnerstag 8 Abendgottesdienst, Vikar Adelmann. Freitag abend 8 Bibelstunde, Pfarrer Schäfer.

Käferthal-Süd: Mittwoch 7.45 Abendgottesdienst, anschließend Frauenabend, Vikar Adelmann.

Erlösung-Nord — Auferstehungskirche: Dienstag abend 8 Frauenabend, Donnerstag abend 8 Bibelstunde.

Methodistenkirche Rheinau: Donnerstag abend 7.45 Passionsandachtsstunde, Pfarrer Gänger.

Gemeindehaus Speyerer Straße 25: Donnerstag 8 Abendgottesdienst, Pfarrvikar Müller.

Rheinau: Donnerstag 8 Abendgottesdienst, Vikar Rau.

Gemeindehaus Pfingstberg: Mittwoch 8 Abendgottesdienst, Vikar Rau.

Sandhofen: Donnerstag abend 8 Bibelstunde.

Seckenheim: Mittwoch abend 7.30 Passionsandacht, Vikar Baumann.

Pauluskirche Waldhof: Mittwoch abend 8 Passionsandacht im Konfirmandensaal, Pfarrer Lemme.

Neckarstadt: Mittwoch 8 Abendgottesdienst, Pfarrer Münzel.

Vereinigte evangelische Gemeinschaften

Evangel. Verein für innere Mission, AB., Stamitzstraße 13 (Pfarr. Stöckle): Sonntag nachm. 3 u. Donnerstag abend 8 Uhr Versammlung. — **K 2, 10** (Stadtmissionar Keller): Sonntag abend 8 Versammlung und Donnerstag abend 8 Uhr Versammlung. Freitag abend 8 Bibelstunde für junge Männer. — **Schwetzinger Str. 90** (Stadtmissionar Wild): Sonntag nachm. 3 u. Dienstag abd. 8 Versammlg. — **Neckarau, Fischerstraße 31** (Stadtmissionar Welk): Sonntag u. Dienstag abd. 8 Versamml. — **Rheinau, Dänischer Tisch:** Sonntag nachm. 3 u. Mittwoch abd. 8 Versamml. — **Pfingstberg, Herrenlund 42:** Alle 14 Tage Freitag abend 8 Uhr Versammlung. — **Lindenhof, Rheinstr. 52:** Sonntag abend 8 und Freitag abend 8 Uhr Versammlung. — **Seckenheim, Kinderschule:** Donnerstag abend 8 Versammlung. — **Sandhofen, Kinderschule:** Sonntag 3 u. Mittwoch abend 8 Versammlung. — **Waldhof:** Freitag abend 8 Uhr Versamml. — **Friedrichsfeld, Untere Kinderschule:** Sonntag abend 8 und Dienstag abend 8 Versammlung.

Landeskirchl. Gemeinschaft „Bethesda-Heim", L 11, 4. Sonntag nachm. 2 Kinderstunde; 4 Uhr Jugendbund für Mädchen; abends 8 Wortverkündigung. Dienstag abend 8 Männerbibelstunde. Mittwoch abend 8.00 Gebetsstunde. Donnerstag nachm. 4.00 Frauenbibelstunde. — **Käfertal-Süd, Pfälzheimer Straße 35:** Montag abend 8.00 Wortverkündigung. — **Almenhof, Schlierbacher Straße 30:** Montag abend 8 Wortverkündigung. — **Pfingstberg, Oberstraße 30:** Dienstag abend 8 Wortverkündigung. — **Scharhof-Sandhofen:** Mittwoch abend 8 Wortverkündigung. — **Neckarau, Kirchgartenschule:** Freitag abend 8 Wortverkündigung.

Gemeinschaft innerhalb der Kirche „Haus Friede", K 4, 10. Sonntag nachm. 2 Kinderstunde; 3.30 Jungmännerstunde; 4 Jugendbund für junge Mädchen; abends 8 Evangelisations-Vortrag über das Thema: „Am Scheideweg". — Dienstag nachm. 3 Mädchenstunde; abends 8 Mitgliederstunde der Gemeinschaft. Mittwoch abend 8 Jugendbund für junge Mädchen; 8 Männerstunde. Donnerstag nachmittag 4 Frauenstunde; abends 7 Freundeskreis für ältere Mädchen; 8 Blaukreuzstunde. Freitag nachm. 5 Jungfreundekreis f. Knaben. **Almenhof, Mönchwörthstr. 318** bei Heitner: Montag abend 8 Versammlung. — **Pfingstberg, Sorahstenbergstr. 13:** Dienstag abd. 8.15 Versamml. — **An den Eichwiesen 12** bei Scherer: Mittwoch abend 8 Versammlung. — **Sandhofen, Sandhofer Str. 289:** Freitag abend 8 Versammlung.

Landeskirchl. Gemeinschaft der Liebenzeller Mission und Jugendbund für entschiedenes Christentum, Lindenhofstraße 54: Sonntag abend 8 Wortverkündigung (Gem.-Pfleger Sterzer). Montag abend 8 Frauenbibelstunde. Dienstag abend 8.15 Bibelstunde Fahrlachstr. 13 bei Dörr. Mittwoch abend 8 Uhr Bibelstunde. Samstag abend 8.15 Männerbibelstunde. — **Jugendbund für EC.,** 1. Junge Männer: Freitag abend 8.15; 14 Jungfrauen: Sonntag nachm. 4 und Donnerstag abend 8. — **Neckarstadt, Käfertaler Straße 46** bei Ziegler: Mittwoch nachm. 3 Bibelstunde. — **Feudenheim, Schwanenstraße 19, Hinterhaus:** Sonntag abend 8 Wortverkündigung. Mittwoch abend 8 Frauenbibelstunde. — **Waldhof, Trommlerweg 10** bei Gültling: Donnerstag abend 8 Bibelstunde. — **Waldhof, Apfelkuchlstr. 4:** Sonntag abend 8 u. Dienstag abend 8 Bibelstunde.

Evang.-luth. Gemeinde

(Diakonissenhauskapelle, P 7, 20): Sonntag nachm. 5 Uhr Predigt, Pfarrer Fritze. Gemeindeversammlung.

Evangelische Freikirchen

Methodisten-Gemeinde, Augartenstraße 26. Sonntag vorm. 9.45 Uhr Konfirmationsgottesdienst; 11 Sonntagsschule. Dienstag nachm. 3 Missionsverein; abends 8 Jugendstunde. Mittwoch abend 8 Bibelstunde.

Evangelische Gemeinschaft, Mannheim, U 5, 22. Sonntag vorm. 9.30 Predigt, Prediger Kleiber; 10.45 Sonntagsschule; nachm. 4 Predigt, Pred. Kleiber. Mittwoch abd. 8 Bibel- und Gebetsstunde, Donnerstag nachm. 4 Frauenmissionsstunde; abends 8 Jungmännerstunde. Freitag nachm. 2.30 Mädchenstunde; 8 Kinderstunde.

Evangel. Gemeinde gläubig-getaufter Christen (Baptisten), Mannheim, Max-Joseph-Straße 13. Sonntag vorm. 9.30 Abendmahlsfeier, Prediger Müssel; 11 Sonntagsschule; abends 8 Versammlung, Pred. Würtel. Mittwoch abend 8 Bibel- u. Gebetsstunde, Freitag abd. 8 Jugendversamml.

Ahmengemeinde Mannheim, J 1, 14. Sonntag vorm. 10 Christenlehre; abends 8 Vortrag. — Dienstag abend 8 Bibelstunde. — Freitag abend 8 Jugendstunde. — Samstag vorm. 9 Sabbatschule; 10 Predigt.

Blaukreuzgruppe Mannheim I, Meerfeldstraße 44, Hinterh.: Montag abend 8 Bibel- und Gebetsstunde. — Mittwoch abend 8 Blaukreuzstunde.

Die Heilsarmee, O 1, 15. Sonntag vorm. 9.30 Heiligungsversammlung; nachm. 2 Kinderversammlung; 4.00 Freigottesdienst auf dem Marktplatz (G 1) abends 7.30 Heilsversammlung. Mittwoch abend 8 „Das Leben Jesu" in Wort, Lied und Bild. Freitag abend 8 Heiligungsversammlung.

Die Christengemeinschaft, L 2, 11

Bewegung zur religiösen Erneuerung.

Sonntag vorm. 10 Menschenweihehandlung mit Predigt; 11 Sonntagsfeier für Kinder. — Mittwoch vorm. 9 Uhr Menschenweihehandlung; abds. 8.15 Predigt: Blattmann.

Katholische Gemeinde

Sonntag, den 14. März 1937 (Passionssonntag)

Obere Pfarrei (Jesuitenkirche): Von 6 an Beichtgelegenheit; 6 Frühmesse; 6.45 hl. Messe; 7.30 Singmesse mit Predigt; 8.30 Kindergottesdienst mit Predigt; 9.30 Hauptgottesdienst mit Predigt und Amt; 11 hl. Messe mit Predigt; nachm. 2 Christenlehre für Jünglinge; 3.30 Herz-Mariä-Bruderschafts-Andacht mit Segen; abends 7.30 Fastenpredigt durch Stadtpfarrverweser Dr. Volkert, hierauf Andacht mit Segen.

St. Sebastianskirche — Untere Pfarrei: 6 Frühmesse und Beginn der Beichtgelegenheit; 7 hl. Messe; 8 Singmesse mit Predigt; 9.30 Hauptgottesdienst mit Predigt u. Amt; 11 Kindergottesdienst mit Predigt; 17 Christenlehre für Jünglinge; nachm. 3.30 Herz-Jesu-Andacht mit Segen; abends 7 Fastenpredigt mit Litanei und Segen.

Heiliggeistkirche: 6 hl. Messe, Beichte; 7 Frühmesse; 8 Singmesse mit Kommunion; 9.30 Schülergottesdienst; 10 Predigt u. Amt; 11.15 Singmesse mit Predigt; nach derselben Christenlehre für Jünglinge; nachm. 2.30 Herz-Jesu-Andacht mit Segen; 7 Fastenpredigt mit Litanei und Segen.

Liebfrauen-Pfarrei: Von 6 an Beichtgelegenheit; 6.30 Frühmesse; 8 Singmesse mit Predigt; 9.30 Predigt und Amt; 11 Singmesse mit Predigt; nachm. 2 Christenlehre der Jünglinge; 3.30 Herz-Jesu-Andacht mit Segen; 7 Fastenpredigt von O. Dr. Schwörle mit Andacht und Segen.

Christuskirche: Mittwoch 8 Abendgottesdienst, Vikar Weth.

Friedenskirche: Mittwoch abend 8 Konfirmandenprüfung, Pfarrer Bach. Donnerstag bis Samstag 8 Uhr Abendandacht.

Johanniskirche: Donnerstag abd. 8 Konfirmandenprüfung Dekan Joeh.

Lutherkirche: Mittwoch 8 Abendgottesdienst, Vikar Schäfer.

Melanchthonkirche: Mittwoch 8 Abendgottesdienst, Vikar Stürmer.

Gemeindehaus Jellerstraße 34: Donnerstag 8 Abendgottesdienst, Vikar Stürmer.

Seckenheim: Donnerstag abd. 8 Bibelstunde i. Schwesternhaus, Pfarrer Kammerer.

Friedrichsfeld: Samstag abend 8 Vorbereitung zur Feier des hl. Abendmahls, Pfarrer Schönthal.

Käfertal: Dienstag abend 8 Frauenabend, Pfarrer Schäfer. Donnerstag 8 Abendgottesdienst, Vikar Adelmann. Freitag abend 8 Bibelstunde, Pfarrer Schäfer.

Käfertal-Süd: Mittwoch 7.45 Abendgottesdienst, anschließend Frauenabend, Vikar Adelmann.

Erlösung-Nord — Auferstehungskirche: Dienstag abend 8 Frauenabend, Donnerstag abend 8 Bibelstunde.

Methodistenkirche Rheinau: Donnerstag abend 7.45 Passionsandachtsstunde, Pfarrer Gänger.

Gemeindehaus Speyerer Straße 25: Donnerstag 8 Abendgottesdienst, Pfarrvikar Müller.

Rheinau: Donnerstag 8 Abendgottesdienst, Vikar Rau.

Gemeindehaus Pfingstberg: Mittwoch 8 Abendgottesdienst, Vikar Rau.

Sandhofen: Donnerstag abend 8 Bibelstunde.

Seckenheim: Mittwoch abend 7.30 Passionsandacht, Vikar Baumann.

Pauluskirche Waldhof: Mittwoch abend 8 Passionsandacht im Konfirmandensaal, Pfarrer Lemme.

Neckarstadt: Mittwoch 8 Abendgottesdienst, Pfarrer Münzel.

Vereinigte evangelische Gemeinschaften

Evangel. Verein für innere Mission, AB., Stamitzstraße 13 (Pfarr. Stöckle): Sonntag nachm. 3 u. Donnerstag abend 8 Uhr Versammlung. — **K 2, 10** (Stadtmissionar Keller): Sonntag abend 8 Versammlung und Donnerstag abend 8 Uhr Versammlung. Freitag abend 8 Bibelstunde für junge Männer. — **Schwetzinger Str. 90** (Stadtmissionar Wild): Sonntag nachm. 3 u. Dienstag abd. 8 Versammlg. **Neckarau, Fischerstraße 31** (Stadtmissionar Welk): Sonntag u. Dienstag abd. 8 Versamml. — **Rheinau, Dänischer Tisch:** Sonntag nachm. 3 u. Mittwoch abd. 8 Versamml. — **Pfingstberg, Herrenlund 42:** Alle 14 Tage Freitag abend 8 Uhr Versammlung. — **Lindenhof, Rheinstr. 52:** Sonntag abend 8 und Freitag abend 8 Uhr Versammlung. — **Seckenheim, Kinderschule:** Donnerstag abend 8 Versammlung. — **Sandhofen, Kinderschule:** Sonntag 3 u. Mittwoch abend 8 Versammlung. — **Waldhof:** Freitag abend 8 Uhr Versamml. — **Friedrichsfeld, Untere Kinderschule:** Sonntag abend 8 und Dienstag abend 8 Versammlung.

Landeskirchliche Gemeinschaft „Bethesda-Heim", L 11, 4. Sonntag nachm. 2 Kinderstunde; 4 Uhr Jugendbund für Mädchen; abends 8 Wortverkündigung. Dienstag abend 8 Männerbibelstunde. Mittwoch abend 8.00 Gebetsstunde. Donnerstag nachm. 4.00 Frauenbibelstunde. — **Käfertal-Süd, Pfälzheimer Straße 35:** Montag abend 8.00 Wortverkündigung. — **Almenhof, Schlierbacher Straße 30:** Montag abd. 8 Wortverkündigung. — **Pfingstberg, Oberstraße 30:** Dienstag abend 8 Wortverkündigung. — **Scharhof-Sandhofen:** Mittwoch abend 8 Wortverkündigung. — **Neckarau, Kirchgartenschule:** Freitag abend 8 Wortverkündigung.

Gemeinschaft innerhalb der Kirche „Haus Friede", K 4, 10. Sonntag nachm. 2 Kinderstunde; 3.30 Jungmännerstunde; 4 Jugendbund für junge Mädchen; abends 8 Evangelisations-Vortrag über das Thema: „Am Scheideweg". — Dienstag nachm. 3 Mädchenstunde; abends 8 Mitgliederstunde der Gemeinschaft. Mittwoch abend 8 Jugendbund für junge Mädchen; 8 Männerstunde. Donnerstag nachmittag 4 Frauenstunde; abends 7 Freundeskreis für ältere Mädchen; 8 Blaukreuzstunde. Freitag nachm. 5 Jungfreundekreis f. Knaben. **Almenhof, Mönchwörthstr. 318** bei Heitner: Montag abend 8 Versammlung. — **Pfingstberg, Sorahstenbergstr. 13:** Dienstag abd. 8.15 Versamml. — **An den Eichwiesen 12** bei Scherer: Mittwoch abend 8 Versammlung. — **Sandhofen, Sandhofer Str. 289:** Freitag abend 8 Versammlung.

Christuskirche: Mittwoch 8 Abendgottesdienst, Vikar Weth.

Neuostheim: Mittwoch abend 8 Frauenabend.

Friedenskirche: Montag und Dienstag 8.00 Abendandacht. Mittwoch abend 8 Konfirmandenprüfung, Pfarrer Bach. Donnerstag bis Samstag 8 Uhr Abendandacht.

Johanniskirche: Donnerstag abd. 8 Konfirmandenprüfung Dekan Joeh.

Lutherkirche: Mittwoch 8 Abendgottesdienst, Vikar Schäfer.

Melanchthonkirche: Mittwoch 8 Abendgottesdienst, Vikar Stürmer.

Gemeindehaus Jellerstraße 34: Donnerstag 8 Abendgottesdienst, Vikar Stürmer.

Seckenheim: Donnerstag abd. 8 Bibelstunde i. Schwesternhaus, Pfarrer Kammerer.

Friedrichsfeld: Samstag abend 8 Vorbereitung zur Feier des hl. Abendmahls, Pfarrer Schönthal.

Käfertal: Dienstag abend 8 Frauenabend, Pfarrer Schäfer. Donnerstag 8 Abendgottesdienst, Vikar Adelmann. Freitag abend 8 Bibelstunde, Pfarrer Schäfer.

Käfertal-Süd: Mittwoch 7.45 Abendgottesdienst, anschließend Frauenabend, Vikar Adelmann.

Erlösung-Nord — Auferstehungskirche: Dienstag abend 8 Frauenabend, Donnerstag abend 8 Bibelstunde.

Methodistenkirche Rheinau: Donnerstag abend 7.45 Passionsandachtsstunde, Pfarrer Gänger.

Gemeindehaus Speyerer Straße 25: Donnerstag 8 Abendgottesdienst, Pfarrvikar Müller.

Rheinau: Donnerstag 8 Abendgottesdienst, Vikar Rau.

Gemeindehaus Pfingstberg: Mittwoch 8 Abendgottesdienst, Vikar Rau.

Sandhofen: Donnerstag abend 8 Bibelstunde.

Seckenheim: Mittwoch abend 7.30 Passionsandacht, Vikar Baumann.

Pauluskirche Waldhof: Mittwoch abend 8 Passionsandacht im Konfirmandensaal, Pfarrer Lemme.

Neckarstadt: Mittwoch 8 Abendgottesdienst, Pfarrer Münzel.

Katholisches Bürgerspital: 8.30 Uhr Singmesse mit Predigt; 10 Gemeinschaftsgottesdienst.

St. Josefskirche Lindenhof: 6 Beichtgelegenheit, hl. Messe; 7 hl. Messe; 7.45 Verkündigungsmesse mit Predigt; 9.00 Kindergottesdienst; 10 Predigt und Amt; 11 Christenlehre für Jünglinge; 11.30 Singmesse mit Predigt; abds. 7 Fastenpredigt mit Segensandacht.

St. Peter, Mannheim: 6 Frühmesse und Beichtgelegenheit; 7 Kommunionmesse; 8 Singmesse mit Predigt (Militärgottesdienst); 9.30 Hochamt mit Predigt; 11 Singmesse mit Predigt, anschließend Christenlehre für Jünglinge; abends 8.30 Rosenkranz; 7 Fastenpredigt.

Herz-Jesu-Kirche, Neckarstadt-West: 6 Frühmesse und Christliche Brüder; 7 hl. Messe; 8 Singmesse mit Predigt; 9.30 Predigt und Amt; 11 Kindergottesdienst mit Predigt; 13 Christenlehre für Jünglinge; nachm. 2.30 Herz-Jesu-Andacht mit Segen; abends 7 Fastenpredigt mit Andacht und Segen.

St. Dominikuskirche: 6 Frühmesse und Beichtgelegenheit; 7 hl. Messe; 8 Singmesse mit Predigt und Militärgottesdienst; 9.00 hl. Messe; 9.40 Prozession und Abholen der Primizianten vom Schwesternhaus; 10 Primiz-Amt mit Festpredigt des H. H. Prof. P. Dr. Sebastian Brecht, O.F.M.; 11.30 Singmesse mit Predigt; nachm. 3 feierliche Vesper; 7.30 Fastenpredigt mit Litanei und Segen.

St. Aloisius: 6 Beichtgelegenheit; 7 Frühmesse; 8.30 Kindergottesdienst mit Predigt; 10 Hauptgottesdienst mit Predigt, anschließend Christenlehre für Jünglinge; nachm. 3.30 Fastenandacht mit Segen.

St. Jakobus, Neckarau: 6 hl. Messe; 7 hl. Messe; 8.15 kirchliche Schulentlassungsfeier; 10 Singmesse; 11.15 Singmesse mit Predigt; abends 7 Fastenpredigt mit Segen.

St. Franziskuskirche Waldhof: 7 Frühmesse; 8 Singmesse mit Predigt; 9.30 Hauptgottesdienst mit Predigt; 11 Kindergottesdienst mit Predigt; abends 8 Fastenpredigt mit Andacht und Segen.

Kapelle der Spinnfaserfabrik: 6.15 Amt mit Predigt; 11 Singmesse mit Predigt.

St. Elisabethkirche (Marienhaus): 8 Singmesse mit Predigt; 11 Kindergottesdienst mit Predigt.

St. Laurentius, Käfertal: 6 hl. Messe; 6.30 Beichte; 7.15 hl. Messe; 9 Predigt und Amt, Schulentlassungsfeier; nachm. 2 Kreuzweg-Andacht; abends 7 Fastenpredigt mit Litanei und Segen.

St. Peter und Paul, Feudenheim: 6.30 hl. Beichte; 8.30 Frühmesse; 7.30 Frühmesse, Schulentlassungsfeier; 9.30 Hauptgottesdienst; 11 Schülergottesdienst; 11.45 Christenlehre für Jünglinge; nachm. 2 Andacht zur Todesangst Christi am Kreuze; abds. 8 Fastenpredigt mit Litanei u. Segen.

St. Bartholomäuskirche, Seckenheim: 6 Uhr Aussetzung des Allerheiligsten und Frühmesse, hernach Beichtgelegenheit; 8.00 feierliches Hochamt; 9 Militärgottesdienst; 11 Schülergottesdienst; nachm. 1 Schluß der Heiligen Andachtung mit Tedeum; Fastenpredigt und Segen; abends 7.30 Fastenpredigt mit Litanei und Segen.

St. Antonius, Rheinau: 6 Beichtgelegenheit; 7 Frühmesse; 8.30 Schülergottesdienst mit kirchlicher Schulentlassungsfeier; 10.10 Amt mit Predigt; abends 7.30 Fastenpredigt mit Segen.

St. Aegidius, Seckenheim: 7 Frühmesse; 8.30 Kindergottesdienst; 9.45 Hauptgottesdienst mit Entlassungsfeier; anschließend Christenlehre für Jünglinge; nachm. 1.30 Christenlehre für Mädchen; 2 Kreuzweg; 7.30 Fastenpredigt.

St. Theresia vom Kinde Jesu, Pfingstberg: 7.30 Frühmesse mit Predigt; 9.30 Schulentlassungsfeier, Amt; nachm. 1.30 Andacht; abends 7 Fastenpredigt.

St. Hildegard, Käfertal-Süd: 6.30 Beichte; 7.30 Frühmesse; 9.00 Amt mit Predigt und Schulentlassungsfeier, anschl. Christenlehre; nachm. 2.30 Andacht.

St. Paul, Almenhof: 7 Frühmesse; 7.45—8.30 Beichte; 9.30 Singmesse mit Predigt u. Schulentlassungsfeier; 11 Singmesse mit Predigt; abends 8 Fastenpredigt mit Andacht.

Kapelle Theresien-Krankenhaus: 6.30 hl. Messe; 8 Singmesse mit Predigt.

Floscheim: 7 Frühmesse; 9.30 Hauptgottesdienst mit Predigt; nachm. 2 Kinderfeier; 4.30 Andacht in der Bruder-Konrad-Kapelle (Siedlung); abends 8 Schlußfeier der religiösen Woche.

Altkatholische Gemeinde

Schloßkirche: Sonntag vorm. 10 Uhr hl. Messe in deutscher Sprache mit Predigt; nachm. 6 Vesper mit Fastenpredigt, Stadtpfarrer Jahne-Karlsruhe.

Erlöserkirche (Waldhof, Waldstraße 117): Sonntag vorm. 10 hl. Messe in deut

Heute ins Kino

ALHAMBRA

„Wo die Lerche singt"

treffen sich alle Freunde hoher Gesangskunst!

Marta Eggerth

Hans Söhnker, Lucie Englisch, R. Carl

Ein wundervoller Film nach der bekannt. Operette von Franz Lehár

Für Jugendliche zugelassen!

Beginn: Samstag: 2.50, 4.25, 6.25, 8.35
Sonntag: 2.00, 4.00, 6.05, 8.20

SCHAUBURG

Hallo — sie wollen sehen? — dann würde ich Ihnen empfehlen, sich die entzückende Film-Komödie anzusehen:

„Die un-erhörte Frau"

ich, Pita Bankhoff spiele selbst mit u. zwar als Partnerin von Johannes Riemann.

Die späteren Mitwirkenden sind: Wolfgang Liebeneiner - Erika v. Thellmann - Hilde Sessak - Max Gülstorff u. a.

Anfangszeiten:
Samstag: 3.00 4.20 6.25 8.35
Sonntag: 2.00 4.10 6.15 8.25

SCALA

Seckenheimer Str. 56

Ein Film, der die Art und Vielseitigkeit der großen deutschen Schauspielkunst unter Beweis stellt!

Eine Frau ohne Bedeutung

mit Gust. Gründgens, Marianne Hoppe, Käthe Dorsch, Albert Lieven

und in weiteren Rollen: Friedrich Kayßler - Paul Henckels - Hans Leibelt u. a.

Anfangszeiten:
Samstag: 4.00 5.50 8.20
Sonntag: 4.00 5.50 8.20

ALHAMBRA

Nur in 3 Nachtvorstellungen heute Samstag und morgen Sonntag

Abends 11.00 Uhr

Greta Garbo

in einer unvergeßlichen Rolle als russische Tänzerin Grusinskaja in dem Film:

„Menschen im Hotel"

Eine Starbesetzung — wie sie nicht selten da ist: Greta Garbo, John Barrymore, Joan Crawford, Wallace Beery, Lionel Barrymore, Lewis Stone.

SCHAUBURG

Nur in 3 Nachtvorstellungen Heute Samstag u. morgen Sonntag

Abends 11.00 Uhr

Ein Film, von dem jede Frau wünscht, daß ihn jeder Mann sieht!

Liebes-Leid!

Die Not eines Frauenherzens

Frauen bringen um ihr Glück Opfer, die kein Mann ermessen kann!

Müssen Sie immer vergeblich sein?

Ein Film, der ewige Probleme des Frauenlebens erschütternd dargestellt wiedergibt!

LIBELLE

Nur noch wenige Tage

Gastspiel

Ketty Mara

mit ihrem Wunder-Schimpanse

und

9 große Varieté-Attraktionen

Heute, 16 Uhr: Tanz-Kabarett-Varieté

Morgen, 16 Uhr: Familien-Vorstellung

PALAST und GLORIA

Theater Breite Str. — Palastkaffee

Täglich 4 Uhr, Sonntags ab 2 Uhr

Ein aufsehenerregendes Filmwerk außergewöhnlichen Inhalts

Maria die Magd

Ein Frauenschicksal von schlichter Größe

Es spielen:

HILDE KÖRBER
HANS SCHLENK
Alfred Abel, Hilde Hildebrand
und der kleine Artur Fritz Gugens

Wir erlebten dankbar und mit übervollem Herzen diesen Film vom Schicksal der Magd Marie und dem Schicksal eines Kindes.
Ein herrliches, vollendetes Werk!

Jugend nicht zugelassen!!

Anf. 4.00, 5.41, 6.40, 8.20 Uhr Sonntags 2 Uhr

CAPITOL

Das köstlichste Lustspiel des Jahres

Lucie Englisch

Fritz Genschow - Georg Alexander
Hans Richter - Erica Riebrach
Hans Brausewetter - Lotte Spira

Der Klapperstorch-Verband

(Eine Nacht mit Hindernissen)

nach dem Roman von Zobeltitz „Wehe dem, der liebt"

CAPITOL

Heute Samstag NACHT-Vorstellung 10.45

Lilian Harvey - Willy Fritsch
Otto Wallburg - Lil Dagover
Conrad Veidt - Paul Hörbiger
Adele Sandrock - Alfred Abel
Falckenstein - Gülstorff

Der Kongreß tanzt

— Kommentar überflüssig —

WELLENREUTHER

gegenüber Parkhotel

Das beliebte KONDITOREI-KAFFEE

Unübertroffene Qualitätsbackwaren

Sonntags FROH-KONZERT

Achtung

Heute und morgen Wiederholung unseres

Bockbierrummel

m. bekannten Spezialitäten

Es spielt auf: Dudeldei und Rohr

Colosseum

am Meßplatz, Waldhofstr. 2

In Bezug auf Wirkungsgrad siegt das Zeitungsinserat!

UFA Kultur-Film Matinée

Einmalige Sonder-Vorstellung

Sonntag, 14. März vorm. 11.30 Uhr

Ein Weltreisefilm, der in seiner Schönheit wohl alles übertrifft, was man bisher gesehen hat! — Mit der Hamburg-Amerika-Linie:

Rund um die Welt

Europa - Asien - Afrika - Amerika

Madeira, die Insel d. Blumen, Gibraltar, Mallorca mit Palma, Barcelona, Monaco, Monte Carlo, Nizza, Neapel, Pompeji, Athen

Istanbul, der Bosporus, Ägypten, Kairo, die Pyramiden, die Rhamses-Statuen a. d. Alabaster-Palast, d. Grab des Tutanchamon, Djibouti

Wunderland Indien, Bombay, Jaipur, d. Amberschloß, Delhi, d. Himalaja, Benares am Ganges, Calcutta, Ceylon, Colombo, Siam, Singapore

Java, Bali, die Insel der Schönheit, Manila, Hongkong, Schanghai, die große Mauer, Peking

Korea, Kobe, Kyoto, Jokohama, Honolulu, Hawai, San Francisco, d. Panamakanal, Havanna, New York

Preise der Plätze: Von RM 0.60 bis 1.50 Kinder halbe Preise

Vorverkauf an der Theater-Kasse!

UFA-PALAST UNIVERSUM

TRUXA

Wirbelnder Tanz und feurige Musik - ein Reigen schöner Frauen - allen voran Texter, der internationale Tanzstar - LA JANA in dem spannenden Großfilm der Tobis-Europa mit

Hannes Stelzer, Peter Elsholtz, Fritz Kampers, Mady Rahl, Hans Söhnker, Rudi Godden u. a.

REGIE: HANS H. ZERLETT

Im Vorprogramm: Rumänien von heute, Kulturfilm - Die neueste Ufa-Tonwoche

Sa. 3.00 5.45 8.30 - So. 2.00 3.45 6.00 8.30

Für Jugendliche nicht zugelassen!

UFA-PALAST UNIVERSUM

Offene Stellen

Wir suchen tüchtige:

Werkzeugmacher für Schnitte und Stanzen.

Werkzeugmacher für Vorrichtungen.

Schriftliche Angebote an:

WERKZEUGBAU FUCHSLOCHER MANNHEIM

Gesucht, sauberes, ehrliches, fleißiges

Alleinmädchen

mit Kenntnissen in Kochen, Nähen, Bügeln, Putzen, Waschen, Gartenarbeit, Kinderliebe, Zeugnissen, mit allen Arbeiten des Haushalts vertraut, für sofort od. später gesucht. Neuzeitliche Wohnung mit Zentralheizung. Angebote unter Chiffre ... an die Geschäftsstelle d. Bl.

Zweitmädchen (Sächs. Verband) für sof. gesucht. Kochkenntnisse ... Angebote unter ... an die Geschäftsstelle d. Bl.

Tüchtiges Mädchen oder Frau tagsüber zu Familienanschluß gesucht. Zuschriften unter ... an die Geschäftsstelle d. Bl.

Jüngere Monatsfrau oder Mädchen für 1. April gesucht. Bergheim, ab Montag vormittag Rm. über Lutzenberg Nr. 19.

Junges, fleißiges Tagesmädchen bei guter Kost und Lohn sofort gesucht. Bonnet, zwischen 12—2 u. 6—8 U. Schreck, N 5, 1, 1. Stock.

Stellengesuche

Tüchtiges Fräulein mit guten Zeugnissen sucht Dauerstelle in Tages-Café oder ähnl. Angebote unter U G 74 an die Geschäftsstelle d. Blattes erbeten.

Deutsches Fräulein, 17 Jahre alt, sucht Stelle in Haushalt, Kinderliebe, Angebote unter ... an die Geschäftsstelle d. Blattes.

Automarkt

Chevrolet

4 Tür. 1936, 40 000 km, gelaufen, Motor sehr geschont, noch in sehr gutem Zustand, evtl. auch als Lieferwagen zu verkaufen. Fest-Preis RM 500.— Besichtigung in der Geschäftsst. d. Bl.

2½ to Auto-Anhänger neu, mit Kugelfingerdreibrenz, sofort zu verkaufen. Stockhornstraße 18, Fernsprecher 511 66.

Gut erhaltener **Lieferwagen** 1½ To., 6/20 Steyer, geeignet für Metzger oder Händler, Stück gut bereift, zu verkaufen. Zu erfragen: Schillerstraße 18, Heidelberg.

Verkäufe

Herren-, Damen- Kinder-Markenräder 35.—, 38.—, 39.— abzugeb. Hanier, L 2, 9.

1 Samtsofa 75.—
1 Ausziehtisch mit Platten, 1 Bücherschrank, 1 Vitr. poliert, Schreibt., 2 m. goldene Spiegel, 1 zweit. Kleiderschrank, 1 Stam, Gasherd (Junker und Ruh), mit Backofen 20.—, 1 Brücke, Verlängerung, 1 Holzbettstelle mit Matr. billig abzugeben. Hamburg, Tattersallstr. 4.

Sporthemden mit bestem Waschverlangen mod. Dessins 3.90 3.45

Sporthemden kräftige Sportstoffe, neueste Musterungen 4.90 6.25

Oberhemden mit 2 Stehkragen gegen Popeline durchgewebt, schöne Streifen und Karos 4.90 7.90

Herzberg MITTELSTR. 56 AM MESSPLATZ

Aus gutem Haus in Zahlung genommenes tadellos erhaltenes **Schlafzimmer** Kirschbaum poliert Schrank 200 cm komplett RM **275.—** schwere gediegene Werkarbeit zu verkaufen. Unverbindliche Besichtigung erbeten **Möbelhaus am Markt** F 2, 4b

Automarkt

Sachs-Motor Schreiber das beste Motor-Rad Schwetzinger Str. 134

Leih-Autos Opel P 4, Cadett, Olympia J. Schwind Tel. 284 74 O 5, 2 Standard-Laden.

BMW 1/15 PS. in best. Zustand preiswert zu verkaufen. Samstag ab 1 Uhr u. Sonntag zu treff. bei Berger, Rhein.-Gärtnerei, Baumgr. 7, pt.

Mietgesuche

3-Zimmer-Wohnung Bad u. Mansarde, in best. Hause von kleiner Familie in den E- od. D-Quadr. zum 1. Juli zu mieten gesucht. Angebote unt. S S 15 an die Geschäftsstelle d. Bl.

Berufst. Fräul. sucht zum 1. 4. **ein gutes möbl. Zim.** in ruh. Haus, ev. mit Pens. Nähe Ring, u. Preis u. T Y Nr. 66 a. Gesch.

Möbl. Zimmer erbitte s. gefl. Angeboten. Nur 40 **sofort gesucht.** Angebote unter F H 130 an die Geschäftsstelle d. Blattes.

Vermietungen

Schöner Laden Schwetzingerstadt 16, mit oder ohne Wohnung, evtl. als Büro sofort zu vermieten. Auskunft: Fernsprecher 215 19.

Nähe Wasserturm, Ring, H 7, 32, schöne, geräumige **6-Zimmer-Wohnung** Bad, Balkon, Mansd., Zentralh., 1. Etage z. Pzz. gering. zu verm. Näher. Büro, H 7, 34, Ruf 23887.

Sehr schöne **5-Zimmer-Wohng.** 1 Tr., Nähe Luisenring, mit Bad, Mansarde usw., in ruhigem Hause zum 1. 4 preiswert zu vermieten. Näheres unt. F D 129 an die Geschäftsstelle od. Tel. 293 48, nachm.

Schöne 4-Zimmer-Wohnung Oststadt mit Badezimmer, Mansd. u. Speisekammer, Mietpreis 90 RM, z. 1. April zu vermieten. Anfrag. unt. S U 21 an die Geschäftsst. d. Bl.

Laden m. Wohnung u. Werkstatt i. gut. Verkehrslage (z. Werkzeugbau) sofort od. später zu verm. Näh. u. DS 119 an d. Geschäftsstelle.

Schöne, sonnige **5 Zimmer** Küche, eingerichtet. Bad, Zentralheiz., Mansd. und mein. Gabelb., zu vermieten. Preisangeb. unter K. Hoffmann, D 6, 2.

Schöne, sonnige **5 Zim., Küche** eingerichtet, Bad, Mansd., 2 Balk., feine Lage Lindenhof, zu RM 125.— zu verm. Sirnert, Rheinauhr. 36.

Seckenheimer Str. Nr. 11a, 2. St. **4 Zimmer Küche und Bad** zum 1. Juli zu vermiet. Näher. Meßplatzstr. 4, 2. St. Fernspr. 424 25.

Möbl. Zimmer 15 RM mit ... zu verm. Meßplatz 4, Hang.

2 leere Zimm. an ruhig. Dame zu vermieten. Kaufen Werktags 5—7 Uhr, So. 11—12 U. Rammstaedter, Mittelstr. 29, III.

Möbl. Zimmer bei ruh. Dame zu berufst. od. Herrn zu verm. Richard-Wagner-Str. 32, Weitz.

Sehr schön, sonn. gut möblierte **Zimmer** m. u. ohne Pension zu vermiet. Luisenring 43, 2 Treppe.

Gut möbl. Zim. an ruh. O. od. D. zum 1. 4. zu verm. K 1, 20, 1 Tr. r.

Gut möbl. Separ. **ZIMMER** zu verm. S 3, 6, 2. St. r.

Schlafstelle zu v. Stockhornstr. 20a, 2. Stock.

Schön möbl. Zi. zu v. Pestalozzistraße 2, parterre.

1 möbl. Zimm. an berufst. Herrn od. alleinst. Frau sof. zu vermiet. Näh. 1, 3, Gesch.

Vermischtes

Achtung! Wo lassen Sie Ihre Patentstiefel reparieren? Pet. Rosenzweig Spezialwerkstätten für Orthopädie MANNHEIM Rheinstr. 6, Tel. 237 84

National-Theater Mannheim

Samstag, den 13. März 1937
Vorstellung Nr. 235 — Miete E Nr. 17
1. Sondermiete E Nr. 9

Der Campiello

Musikalisches Lustspiel in 3 Aufzügen. Aus dem alt-venezianischen Straßenleben. — Text von Maria Ghiselberti. Musik von Ermanno Wolf Ferrari

Anf. 20 Uhr — Ende gegen 22 Uhr

Neues Theater Rosengarten

Samstag, den 13. März 1937
Vorstellung Nr. 35 — NSKG. Mhm.

Heinrich-von-Kleist-Abend

Amphitryon

Ein Lustspiel nach Molière

Hierauf:

Der zerbrochene Krug

Lustspiel in einem Aufzug

Anf. 20 Uhr — Ende nach 22.30 Uhr

Heute Verlängerung mit Zickelessen im **Holländer Hof** Hafenstraße 22

Bayerischer Hof

Waldhofstraße 20

das führende bayerische Bierrestaurant der Neckarstadt. Ausschank des bekannten guten bayr. Lohrer Bieres. Es ladet ein

W. Erny und Frau

Lohrer Schloßbräu

KAFFEE BÖRSE, E 4,12

Samstag und Sonntag — Verlängerung mit Konzert

Palmbräu

Das Lebenszeugnis 100jähriger Brau-Erfahrung

Ausschankstellen:

Palmbräuhaus, Kaiserring 38
Rosengarten, U 1, 10
Dreisitzl, O 2, 10
Gräser, O 3, 6
Gaststätte Bereis, K 3, 4
Vater Jahn, T 4a, 1
Klosterglocke, Tattersallstraße 3
Teestube, O 6, 6
Schwarzer Bocker, Kapellenstr. 14
Drei Hasen, Eichelsheimerstr. 4
Palmbräu-Automat, K 1, 4
Gaststätte Friedrichsbrücke, U 1, 12
Kuffhäuser, Gastwirtsmeister Straße 17
Jägerhof, Meßplatz 6
Königsberg, T 6, 23
Gaststätte Willig, Amerikanerstr. 11
Kantine Spiegelfabrik Waldhof
Lorelay, G 7, 31
Lindenberg, Belfortstraße 30
Gaststätte Schneider, H 4, 22
Linde, Emil-Heckel-Straße 22

Bierabfuhr Mannheim: Collinistr. 45 - Telefon 44494

Eine gepflegte Gaststätte wird durch regelmäßig erscheinende Empfehlungsanzeigen in der Neuen Mannheimer Zeitung Gäste gewinnen